Las dinastías reales de España en la Edad Media

Jaime de Salazar y Acha

Real Academia de la Historia
Boletín Oficial del Estado

Las dinastías reales de España en la Edad Media

Jaime de Salazar y Acha

Real Academia de la Historia
Boletín Oficial del Estado

LAS DINASTÍAS REALES
DE ESPAÑA EN LA EDAD MEDIA

LAS DINASTÍAS REALES DE ESPAÑA EN LA EDAD MEDIA

Jaime de Salazar y Acha

REAL ACADEMIA DE LA HISTORIA
AGENCIA ESTATAL BOLETÍN OFICIAL DEL ESTADO
MADRID, 2021

Primera edición: diciembre de 2021

Imagen de la sobrecubierta: Sepulcro de los Reyes Católicos, por Domenico Fancelli, Capilla Real de Granada

Imagen de la contraportada: Detalle de las *Muy Ricas Horas de Juana I de Castilla*, breviario iluminado por Rogier van der Weyden, British Library

En guardas: Escudo de Felipe VI

© Jaime de Salazar y Acha
© Real Academia de la Historia
© Agencia Estatal Boletín Oficial del Estado, para esta edición

https://cpage.mpr.gob.es

NIPO (en papel): 090-21-203-2
NIPO (en línea, PDF): 090-21-202-7
NIPO (en línea, ePUB): 090-21-201-1
ISBN: 978-84-340-2781-7
Depósito Legal: M-31746-2021

Imprenta Nacional de la Agencia Estatal Boletín Oficial del Estado
Avda. de Manoteras, 54, 28050 Madrid

SUMARIO

LAS DINASTÍAS REALES DE ESPAÑA EN LA EDAD MEDIA

INTRODUCCIÓN 11

ADVERTENCIAS METODOLÓGICAS 41

ASCENDENCIA MEDIEVAL DE SU MAJESTAD EL REY

CAPÍTULO I. Reyes de Asturias. La primera dinastía real: Pelayo y su descendencia 45
CAPÍTULO II. La segunda dinastía real: la descendencia del duque de Cantabria . 47

Rama segunda: la descendencia de Fruela y de su hijo Vermudo I 50
Rama tercera: la descendencia de Sancho I el Craso, rey de León 69
Rama cuarta: descendencia natural de Vermudo II: los Ordóñez 72
Rama quinta: descendencia del conde Sancho Ordóñez 76

CAPÍTULO III. Los reyes de Pamplona de la dinastía Íñiga 81
CAPÍTULO IV. Los reyes de Pamplona de la dinastía Jimena 89

Rama segunda: los reyes de Castilla y León 105
Rama tercera: los reyes de Aragón y Pamplona 112

CAPÍTULO V. Los condes de Castilla 119
CAPÍTULO VI. Los condes de Aragón 133
CAPÍTULO VII. Los condes de Barcelona, reyes de Aragón 137

Rama segunda: los duques de Gandía y condes de Prades 175
Rama tercera: los reyes de Sicilia 179
Rama cuarta: los barones de Avola 184
Rama quinta: los reyes de Mallorca 186
Rama sexta: los señores y duques de Híjar 189
Rama séptima: los condes de Urgel 194
Rama octava: los condes de Cerdaña 201
Rama novena: los condes de Besalú 206

CAPÍTULO VIII. Los condes de Ribagorza y Pallars 209

Rama segunda: los condes de Pallars Jussá 212
Rama tercera: los condes de Pallars Subirá 218
Rama cuarta: los vizcondes de Pallars, luego de Vilamur 221
Rama quinta: los señores de Montañana 225

CAPÍTULO IX. Los condes del Rosellón y de Ampurias 227

Rama segunda: los condes de Ampurias 233
Rama tercera: los vizcondes de Rocabertí 238

CAPÍTULO X. Reyes de Castilla y León de la casa de Borgoña Palatina 247

Rama segunda: los reyes de Aragón y Nápoles 293
Rama tercera: los reyes de Aragón y Navarra 299
Rama primogénita: los de la Cerda 306
Rama natural: los de la Cerda, señores de Villoria 309
Rama natural portuguesa: los Pereira de la Cerda 310
Rama cuarta: los Castilla, señores de Gor 313
Rama quinta: los Enríquez de Noronha 317
Rama sexta: los Noronha, condes y marqueses de Vila Real 321
Rama séptima: los Noronha, descendientes del arzobispo de Lisboa 324
Rama octava: los Enríquez, descendientes del frontero de Jaén 327
Rama novena: los señores de las Alcaçovas 328
Rama décima: los descendientes del maestre don Fadrique, maestre de Santiago 330
Rama undécima: los Enríquez, almirantes de Castilla 334
Rama duodécima: los Enríquez, condes de Alba de Liste 343
Rama decimotercera: los descendientes de don Tello 347
Rama decimocuarta: los Valencia 351
Rama decimoquinta: los Enríquez de Sevilla 355
Rama decimosexta: los Manuel de Villena 357
Rama decimoséptima: los Manueles, condes de Carrión 364

CAPÍTULO XI. Los reyes de Portugal 369

Rama segunda: los Braganza 392
Rama tercera: la descendencia del infante don Juan. Los señores de Eza y los Vasconcelos 397
Rama cuarta: la descendencia del infante don Dionís. Los Torres de Portugal .. 402
Rama quinta: los Sousa y su rama andaluza 405
Rama sexta: los Sousa, señores de la casa de Sousa 409
Rama séptima: los Sousa Chichorro 413
Rama octava: los Sousa Chichorro, señores de Gouveia, Beringel y Prado ... 419

CAPÍTULO XII. Reyes de Navarra de la casa de Champagne 423

Rama segunda: los Enríquez de Lacarra 427

CAPÍTULO XIII. Reyes de Navarra de la casa de Francia 431
CAPÍTULO XIV. Reyes de Navarra de la casa de Evreux 433

Rama segunda bastarda: los Navarra, vizcondes de Muruzábal 438
Rama tercera bastarda: los Beaumont, condestables de Navarra 440

CAPÍTULO XV. Reyes de Navarra de la casa de Foix-Grailly 445

FUENTES Y BIBLIOGRAFÍA 449
Fuentes cronísticas 449
Fuentes documentales 452
Bibliografía 457
ÍNDICE ONOMÁSTICO 477

INTRODUCCIÓN*

Sorprende hoy a los extranjeros que se ocupan de nuestra historia, especialmente en las cuestiones genealógicas, el descuido de nuestros autores respecto a las materias concernientes a las antiguas dinastías que rigieron nuestro país durante la Edad Media. Bien es verdad que la actual historiografía ha avanzado considerablemente, pero también es cierto que se echa de menos una obra de conjunto que pueda ofrecer al estudioso un manual de fácil consulta, mediante el cual solventar las dudas que puedan plantearse respecto a nuestras primitivas dinastías.

Pero esta realidad, no ha sido siempre como la contemplamos en la actualidad. Hasta el siglo XVIII, la ciencia genealógica española fue una de las más serias y prolíficas de toda Europa, gracias especialmente a las obras de don Luis de Salazar y Castro, que la elevó a este rango de forma magistral. Tal vez debamos lamentar que Salazar no culminara sus trabajos con la que iba a ser su obra fundamental, su historia de los *Grandes oficiales de la Corona*. El trabajo de Salazar trataba de dotar a la historiografía española de una obra semejante a la que por los mismos años elaboraban en Francia el padre Anselme y sus colaboradores[1]. Esta obra, verdaderamente meritoria, expone la historia de la monarquía francesa, así como la relación de sus grandes oficiales, desarrollando sus biografías y antecedentes familiares, con la publicación de numerosos documentos. Aunque nos consta, por diversas referencias publicadas en sus *Advertencias Históricas*[2], que la obra de Salazar esta-

---

* Para la elaboración de esta introducción, he seguido –a veces, casi textualmente–, algunos de mis trabajos ya publicados, concretamente, mi *Manual de Genealogía española,* Madrid 2006; mi ponencia «La investigación genealógica medieval en la Corona de Castilla. Estado de la cuestión» en *Actas del I Congreso Internacional de Emblemática General,* celebrado en Zaragoza en 1999, Zaragoza 2004, I, págs. 247-263; y mi ponencia sobre «La utilidad de la Genealogía para el conocimiento de la evolución de los usos onomásticos», en *Actas de las Jornadas de Onomástica de la Sociedad de Estudios Históricos de Navarra*, Pamplona 2005, págs. 177-197.

[1] Père Anselme, *Histoire Généalogique et Chronologique de la Maison Royale de France, des Pairs et des Grands Oficiers de la Couronne et de la Maison du Roy*, 9 vols., París 1726-1733.

[2] Luis de Salazar y Castro, *Advertencias históricas sobre las obras de algunos doctos escritores modernos*, Madrid 1688. Tras realizar algunas consideraciones sobre los contadores mayores, nos dice Salazar «*como, siendo Dios servido, esperamos mostrar en el libro que disponemos de los Grandes Oficiales de esta Corona*» (pág. 69). Igualmente, después de otras puntualizaciones sobre los camareros mayores, concluye Salazar: «*todo lo probaremos suficientemente en el libro que estamos disponiendo de los Grandes Oficiales de la Corona de Castilla*» (pág. 113).

ba proyectada, no se llevó desgraciadamente a feliz término[3]. Un manuscrito de este proyecto se encuentra en la Colección Salazar de la Real Academia de la Historia[4], al que el Marqués de Siete Iglesias define como una obra que apenas está abocetada[5].

Pero, tras esta edad de oro de la genealogía, se produce un proceso que va a ser constante a partir de entonces en la investigación española sobre esta materia, y que podríamos denominar como *las vueltas atrás*, concepto sobre el que convendría que nos detuviéramos un momento, porque desgraciadamente es más frecuente de lo que sería deseable. El proceso, ya fue denunciado por Béthencourt, al observar escandalizado cómo apenas cuarenta años después de muerto Salazar y Castro pudieron publicarse las obras de Rivarola y Berni y Catalá, «*libros con pomposos títulos y de ignorancia supina*»[6].

En efecto, convendría estudiar por qué razón, cuando ya han sido desautorizadas las viejas patrañas de antiguos genealogistas, por algún ilustre investigador, serio y documentado, se vuelven al poco tiempo a reproducir en letra impresa. Creo que este defecto sólo puede ser debido, por un lado, al enorme individualismo hispánico y a la falta de discípulos de los genealogistas eminentes, que mueren sin dejar escuela; por otro lado, también está provocada por la abundancia en estos estudios de personas *aficionadas*, deficientemente dotadas del criterio necesario para distinguir entre lo legendario y lo histórico; y, en fin, por una cierta condescendencia dentro de nuestra sociedad que acepta en este ámbito, más que en ningún otro, verdades no documentadas que no aceptaría nunca en el campo de la historia general.

Estas son, efectivamente, las razones principales por las que la ciencia genealógica es todavía despreciada por muchos, y ello se debe a la falta de calidad y de metodología científica de no pocos trabajos que aun hoy ven la luz en las revistas especializadas. Trabajos en los que todavía pueden encontrarse afirmaciones desprovistas de toda base histórica o donde se remontan las genealogías a supuestos personajes que combatieron con don Pelayo en Covadonga o que cabalgaron junto a Santiago *matamoros* en el campo de Clavijo. Esta actitud, que es casi imposible de encontrar en publicaciones históricas solventes, se sigue produciendo entre los autores puramente genealógicos y se acepta con cierta indulgencia,

---

[3] Esta es la opinión de Francisco Fernández de Béthencourt, *Historia Genealógica y Heráldica de la Monarquía Española,* Madrid 1897, I, págs. 14-15, que, después de afirmar que Salazar y Castro tuvo el propósito de «*dar a la estampa la historia genealógica de la Casa Real de Castilla, de la línea de Borgoña, la historia de sus grandes oficiales (…) donde claro se ve que trataba de seguir el mismo plan, o muy parecido, al en que tan acertadamente se inspirara en Francia el célebre Padre Anselmo… este gran trabajo quedó sin hacer por el que tuvo más medios para realizarlo cumplidísimamente…*».

[4] Bajo la signatura D-55.

[5] Marqués de Siete Iglesias, *Don Luis de Salazar y su colección,* Discurso de ingreso en la Real Academia de la Historia, Madrid 1973, pág. 23. El manuscrito, forrado en pergamino, consta de más de ochenta hojas, de las que sólo cincuenta y cuatro están parcialmente escritas. Salazar fue recogiendo en cada folio, distribuyéndolas por oficios, las distintas menciones que encontró en las crónicas sobre los diversos oficiales.

[6] Véase Fernández de Béthencourt, *Historia Genealógica, op. cit.* I, pág. 15. Las obras criticadas son las tan conocidas de Juan Félix de Rivarola y Pineda, *Monarquía Española, blasón de su nobleza* I, Madrid 1736, y del doctor Joseph Berni y Catalá, *Creación, antigüedad y privilegios de los títulos de Castilla*, Valencia 1769.

como si un disparate repetido durante siglos, hubiera adquirido una cierta respetabilidad. Concluimos, por tanto, con que nunca la genealogía podrá recuperar su prestigio del pasado sin superar ese *tejer y destejer* al que viene estando condenada desde siglos.

El resultado ha sido, ciertamente, que, cuando hasta hace pocos años nos enfrentábamos con el mundo de la bibliografía genealógica, el panorama era ciertamente desolador, en cuanto al rigor o al sentido científico de la mayoría de las publicaciones, teniendo que constatar que sobre la Edad Media española no existían trabajos de investigación genealógica mínimamente serios, si hacemos excepción de Cataluña, en donde sí se han estudiado en profundidad las genealogías de sus grandes linajes medievales, no sólo en eruditos trabajos de investigación, sino también en obras de divulgación y recopilación[7]. Cierto es que la organización feudal catalana facilita mucho la investigación, al existir desde sus más antiguos tiempos –al contrario que en la corona de Castilla– los feudos hereditarios. Queremos hacer hincapié, sin embargo, en que esta peculiaridad histórica no resta un ápice de mérito a este valiosísimo trabajo de investigación.

En el resto de España el panorama es muy otro, pues el estudioso que quiere llegar a conocer las estructuras genealógicas de los grandes linajes medievales no tiene a su alcance ninguna obra de conjunto o, incluso, casi ningún estudio monográfico dedicado a estudiar y exponer su genealogía.

Propósito de esta obra

Desde hace muchos años vengo trabajando intensamente con el objetivo de ofrecer al estudioso un repertorio completo de las dinastías medievales españolas.

---

[7] En efecto, cualquier investigador interesado en obtener información de cualquiera de los grandes linajes medievales de Cataluña, tiene a su disposición los árboles genealógicos que Armand de Fluvià ha estampado en su *Nobiliario General Catalá,* en cuyos cuatro volúmenes, publicados hasta ahora (Barcelona 2017-2020), viene completando y mejorando los que ya publicó en su día en la G*ran Enciclopedia Catalana*. Destacamos, además, de entre otros muchos, los siguientes trabajos monográficos: Ramón de Abadal i Vinyals, *Els primers comtes catalans*, Barcelona 1961; Martín Aurell, *Les noces du Comte. Mariage et pouvoir en Catalogne (785-1213)*, París 1995; Armand de Fluvià, *Els primitius comtats i vescomtats de Catalunya*, Barcelona 1989; María Mercedes Costa Paretas y Armand de Fluvià, «Incógnitas genealógicas en las casas condales catalanas y estado actual de las investigaciones sobre la nobleza del principado», *Miscellanea Barcinonensia XII* (1973), págs. 21-40; Fernando Valls Taberner, *Estudios de Historia Medieval,* IV, Barcelona 1961; Szabolc de Vajay, «Comtesses d'origine occitane dans la Marche d'Espagne aux 10 et 11 siecle», en *Hidalguía* 1980, págs. 585-616 y 755-788; «La síntesis europea en el abolengo y la política matrimonial de Alfonso el Casto», *VII Congreso de Historia de la Corona de Aragón*, II, Barcelona 1962, págs. 269-299; «Mahaut de Pouille, Comtesse de Barcelone et vicomtesse de Narbonne, dans le contexte social de son temps», *Actes XLIII Congrés Feder. Histori. Languedoc Mediterranéen et Rousillon,* Montpellier (1971) págs. 129-150; «L'aspect politique des trois mariages de Raymond Berenguer le Grand, Comte de Barcelone», *Actas I Asamblea Estudios del Condado de Besalú,* Barcelona 1972, págs. 35-74; Pierre Ponsich, *Wifred le Velu et ses frères*, *IBIX*, 1, septiembre de 2000, págs. 55-86. «Le Conflent et ses comtes du IX au XII siècle», *Estudis Roussiellonnaises*, I (1951), págs. 241-344; y «El problema de l'ascendència, de Guifre el Pilós». *Revista de Catalunya,* 23 (1988). Y Santiago Sobrequés, *Els Grans Comtes de Barcelona,* Barcelona 1980; y *Els Barons de Catalunya,* Barcelona 1980.

Este trabajo, inexistente hasta la fecha, salvo de modo muy parcial[8], resulta fundamental, pues es importante tener una obra de referencia segura y evitar así que los actuales investigadores sigan acudiendo a fuentes más antiguas y repitiendo los mismos errores de quienes nos precedieron.

El interés del tema es evidente cuando constatamos la extraordinaria importancia que el estudio de la genealogía implica para el mejor conocimiento del mundo medieval. En efecto, nos encontramos con una sociedad de carácter estamental regida por diversas dinastías, todas ellas interconectadas entre sí. Todo el entramado social que late por debajo de ellas está constituido por un conjunto de linajes de segundo rango también interconectados entre sí y con las ramas segundogénitas de las superiores. Pero, además, el mundo medieval no funciona con los esquemas que nuestro mundo moderno impone. Allí no existen –y es inútil buscarlas– las diferencias ideológicas entre quienes se disputan el poder. Los grupos de presión y los partidos –pues también en aquellos tiempos existían, aunque sin estos nombres– no se forman por afinidades ideológicas sino por comunidades de intereses, basadas en la inmensa mayoría de los casos en los lazos de sangre. El hombre medieval, por tanto, cuando busca el poder y la riqueza lo hace fundándose en sus relaciones familiares y, cuando éstas son insuficientes, las persigue a través del establecimiento de un vínculo matrimonial, ya sea para uno de sus hijos o para él mismo, con la finalidad de heredar un patrimonio o redondear el suyo, ya sea para buscar un aliado contra terceros, ya sea –en el caso de los monarcas– para establecer o consolidar relaciones con los países vecinos.

Con el presente trabajo me propongo ofrecer un corpus genealógico que contenga a todas las grandes familias de la Edad Media peninsular. En este primer volumen, se expondrán todas las dinastías soberanas peninsulares desde el siglo VIII hasta los Reyes Católicos. Además de la monarquía asturleonesa, de la navarra y de la aragonesa, incluyo las de los condados catalanes y los primitivos condados de Castilla, Aragón y Ribagorza. Me he decidido a añadir también a la monarquía portuguesa, puesto que esta es una derivación de la vieja dinastía castellano leonesa, y, hasta el siglo XVII estuvo íntimamente relacionada con los otros territorios peninsulares. Sin su presencia, en efecto, no se podría entender la historia dinástica del conjunto de los reinos de España durante la Edad Media[9].

---

[8] No existe hasta la fecha ninguna obra de conjunto sobre las dinastías medievales españolas. Fernández de Béthencourt inició a fines del siglo XIX, con su *Historia Genealógica y Heráldica de la Monarquía Española*, un intento de recopilación que, además de inconcluso, está hoy completamente superado, pues utilizó poco la documentación y se limitó a recopilar, en la mayoría de los casos, lo ya escrito por los antiguos genealogistas, especialmente por Salazar y Castro. En 1984 publiqué en *Europaische Stammtafeln*, colección de tablas genealógicas editada en Marburgo por el doctor Detlev Schwennicke, una completa serie de esquemas genealógicos de nuestras dinastías medievales, trabajo que hoy juzgo insuficiente y superado en muchos aspectos. Más satisfecho me encuentro, sin embargo, con los árboles genealógicos que me fueron publicados en el tomo IX de la *Historia de España de Ramón Menéndez Pidal*, coordinado por Miguel Ángel Ladero, Madrid 1997, págs. 56-57, 496-497, 498-499, 584-585 y 730-731, aunque estos árboles están circunscritos a las dinastías peninsulares de los siglos XI y XII.

[9] Mucho se ha escrito ya sobre esta integración de todos los reinos cristianos peninsulares en el concepto *España*, durante la Edad Media. Baste aquí recordar que el conde don Pedro de Barcelos, en el siglo XIV, se proponía escribir un libro sobre los linajes de «*os nobres fidalgos da Espanha*»; que el arzobispo de Braga, en aquellos siglos, gustaba titularse *primado de España*, en contraposición al de Toledo, como sucesor de la antigua archidiócesis de Mérida, o que, todavía en el siglo XVII,

Mi trabajo no pretende elaborar una historia dinástica de España, sino ofrecer un libro de consulta, donde expongo y analizo los datos genealógicos, siempre con el apoyo documental correspondiente. Quiero resaltar, por tanto, que, el verdadero valor añadido de esta obra, es precisamente el intentar esclarecer los siglos más oscuros, del VIII al XII, con el análisis de las filiaciones y parentescos, identificando en lo posible los orígenes familiares de las consortes, y, cuando esto no es posible, ofreciendo al interesado, las distintas alternativas sugeridas por los investigadores sobre su posible ascendencia, y desechando, radicalmente las opiniones disparatadas o sin base alguna documental.

Aunque la parte más novedosa y trabajada de mi obra, como ya he dicho, sea la correspondiente a los siglos VIII a XII, he querido continuar sus genealogías hasta el final del siglo XV[10], y las he expuesto incluyendo no sólo las líneas reales, sino toda la descendencia agnaticia, es decir, la descendiente por línea de varón, comprendiendo tanto las líneas legítimas como las naturales.

En un futuro, que espero muy próximo, publicaré un par de volúmenes más con las genealogías de los más importantes linajes medievales de España, hasta componer un conjunto sin parangón en lo hasta ahora realizado en el pasado. Se trata, por tanto, de un proyecto muy ambicioso, que, como toda obra humana estará llena de imperfecciones pero que espero que pueda suponer un importante punto de partida para las adiciones, correcciones y matizaciones que puedan producirse en el futuro.

La descendencia de las antiguas dinastías españolas

Antes de pasar al análisis de las fuentes de investigación medieval, no quiero dejar de comentar una cuestión que no deja de sorprender al observador de toda esta temática y que consiste en la constatación de que, a excepción de la dinastía portuguesa, todas las demás se encuentran extinguidas en línea masculina, no sólo en sus líneas primogénitas reinantes, sino también en las menores, tanto legítimas como naturales. Veamos.

La antigua dinastía asturleonesa se extinguió a la muerte de Vermudo III en 1037 y, definitivamente, con su hermana doña Sancha en 1067. Una rama bastarda de la misma perduró hasta 1135, pero no existen en la actualidad otros descendientes documentados, pese a la pretensión de diversos genealogistas españoles de remontar a algunos linajes hasta ella[11].

---

el cronista oficial del reino de Portugal, Francisco Brandâo, protestaba de que, tras la separación portuguesa, Felipe IV se continuara llamando rey de España, y no únicamente de Castilla, «*teniendo en cuenta que Portugal es una parte tan principal de España*». Sobre este concepto de entonces, puede verse la obra de José Antonio Maravall, *El concepto de España en la Edad Media*, 1954, o, más recientemente, las páginas dedicadas a este tema por Miguel Ángel Ladero Quesada, en sus *Lecturas sobre la España histórica,* Madrid 1998, págs. 74-81.

[10] He de reconocer que, así como las genealogías altomedievales están realizadas acudiendo a la documentación original, para la elaboración de las bajomedievales he seguido las distintas recopilaciones ya publicadas, citando siempre la fuente de la que están tomados los datos.

[11] Es el caso de linajes como los Silva, Acuña o Guzmán, que se encuentran en las obras de Salazar y Castro, especialmente en el Índice de las Glorias de la Casa de Farnese. A Salazar le sigue sin reparo alguno el propio Bethencourt.

Lo mismo podemos decir de la descendencia de la casa de Borgoña palatina, que proviene de la reina doña Urraca y de su marido el conde don Raimundo. La dinastía se extingue con la reina doña Juana († 1555) aunque pervivirá un par de siglos más en varias líneas bastardas con los apellidos Enríquez, Manuel de Villena, Castilla, Aragón, etc. Todas ellas, al parecer, están hoy extintas. Pervive sin embargo en Portugal, con la rama de los Noronha, descendiente del conde de Gijón, hijo bastardo de Enrique el de las mercedes, que es muy numerosa y llega hasta la actualidad.

Igualmente lo observamos en la vieja dinastía condal de Barcelona, acabada en la línea real en la persona del rey Martín el Humano († 1410), cuyas líneas bastardas, especialmente en Italia, se agotan siglos después. Concretamente, la última de sus líneas, la de los Ayerbe, descendiente de Jaime el Conquistador, va a extinguirse en Italia en 1837.

La dinastía navarra se agota igualmente en la persona de Sancho *el fuerte* en 1234. Aunque algunas ramas bastardas van a pervivir siglos más tarde. Cierto que éstas serán ya de varonía capeta, de la línea de Evreux, como los Beaumont[12] o los Navarra, pero se encuentran ya extinguidas, al menos en sus líneas más relevantes.

Lo mismo podemos decir, aunque nos salgamos del marco medieval, de la casa de Austria, también extinguida en todas sus ramas, primeramente, en su línea española, con la muerte de Carlos II († 1700), y después en su rama alemana al fallecimiento de la emperatriz María Teresa († 1780). No olvidemos que los actuales Habsburgos descienden de esta última por su matrimonio con el duque Francisco de Lorena.

La gran excepción la constituye la casa de Braganza, que sigue hoy representando a la antigua monarquía portuguesa.

La observación de esta realidad nos obliga a plantearnos, por ello, ¿cuáles pueden haber sido las causas de esta extinción?

El profesor Salvador de Moxó, en su certero estudio *De la Nobleza vieja a la Nobleza nueva*[13], refiere las causas principales por las que se extinguió una gran parte de las familias de la alta nobleza durante el siglo XIV, de las que entresacamos estas dos:

En primer lugar «*la extinción biológica de diversos linajes en la que, junto a las causas generales que han podido influir en la escasa fecundidad matrimonial dentro de las familias de la alta nobleza – edad de los cónyuges, duración del matrimonio, régimen alimenticio en la infancia, etc.– hay que considerar muy atentamente a la endogamia predominante en aquella clase social y que contribuyó sin duda a agotar o debilitar al menos, la pujanza de viejas estirpes que integraban el círculo de los ricoshombres con anterioridad a los Trastámara (…). Estas circunstancias matrimoniales*» –prosigue Moxó– «influirían decisivamente en la desaparición de los linajes más conspicuos ofreciéndonos una muestra de cómo la debilidad biológica provoca a la larga la movilidad social y tanto aquélla como ésta se acusan con decisiva intensidad en deter-

[12] Para esta familia véase la obra de Iñaki Garrido Yerobi, *Los Beaumont: un linaje navarro de sangre Real. Estudio histórico-genealógico,* Sevilla 2007.

[13] Salvador de Moxó, «De la Nobleza Vieja a la Nobleza Nueva», en *Cuadernos de Historia de España*, Madrid 1969.

minados períodos y, uno de ellos, ciertamente representativo, lo encontramos en el siglo XIV castellano».

En efecto, sin ánimo de hacer aquí un análisis en profundidad de esta realidad biológica, una simple ojeada sobre las dinastías medievales españolas nos pone en evidencia cómo, cuando estas se mostraban más pujantes, con un mayor número de hijos que llegaran a la edad adulta, es decir, durante los reinados de Alfonso VIII, San Fernando, Alfonso el Sabio, Jaime el conquistador, Pedro el Grande o Jaime II, es precisamente durante el período de vigencia de la prohibición de los matrimonios entre parientes. Esta observación, que realizo aquí a vuela pluma, merecería un estudio en profundidad, sobre la base de unos conocimientos científicos de los que lamentablemente carezco.

La segunda causa –continuamos siguiendo a Moxó– se fundamentaría en las bajas sufridas por la nobleza en las campañas militares, ya que, «*las formas de vida y la actividad bélica de la nobleza constituyeron siempre una amenaza para el destino biológico de los linajes que la componían*». Basta con recordar aquí el elevado número de bajas sufridas por la nobleza castellana en el sitio de Algeciras (1344) y los numerosos personajes que perecieron en las batallas de Nájera (1367) y Aljubarrota (1385). A estas circunstancias, señaladas por Moxó, debemos añadir la tremenda mortandad sufrida a causa de las acciones *justicieras* de Alfonso XI o de Pedro el Cruel y –sobre todo– por la terrible peste del siglo XIV.

Estas circunstancias debieron influir de forma decisiva para que los viejos linajes fueran extinguiéndose a lo largo de la baja Edad Media y muy pocos de ellos llegaran a nuestra Edad Moderna.

Las fuentes

El problema principal de la investigación genealógica altomedieval reside en la parquedad de las crónicas primitivas. En efecto, si analizamos las fuentes cronísticas españolas entre los siglos IX a XIII, el conocimiento que nos ofrecen sobre las genealogías de su tiempo es escaso, y de una parquedad irritante. En efecto, las primitivas crónicas se limitan a referirnos, no con la misma precisión, la sucesión de sus reyes y el parentesco que había entre ellos, aunque muy poco más sobre las consortes, salvo sus nombres.

No obstante, a fines del siglo X, surge un verdadero monumento genealógico con las llamadas *genealogías de Roda,* que nos describen con gran exactitud a las familias soberanas de Pamplona, Aragón y Ribagorza y –a través de sus enlaces con ellas– a las de León y Castilla. Este códice, no estudiado hasta época reciente[14], ha permitido saber de los primitivos monarcas pirenaicos mucho más de lo que hasta el momento se conocía.

---

[14] Aunque se tenía conocimiento de su existencia, no ha sido estudiado hasta el siglo XX, cuando lo descubrió en 1927 el padre Zacarías García Villada, académico de la Historia, siendo adquirido por el Estado y depositado en los fondos de la Real Academia, en Madrid. Estas genealogías están publicadas por José María Lacarra, en su trabajo «Textos Navarros del Códice de Roda», publicado en *Estudios de Edad Media de la Corona de Aragón* 1, págs. 193-284, Zaragoza 1945.

Pero, ciertamente, estas genealogías constituyen la gran excepción, porque los viejos cronicones altomedievales, aparte de escasos, consisten en una escueta y tosca relación de reyes, acciones guerreras y fundaciones piadosas en donde es inútil buscar datos exactos, incluso sobre la misma dinastía. Como ejemplo de la tosquedad de estas genealogías reales de los antiguos cronicones, sirvan de ejemplo unos pasajes entresacados de dos de ellas:

La *Crónica de Albelda*[15], por ejemplo, nos refiere cómo, a la muerte del rey Aurelio, ascendió al trono Silo, que estaba casado con Adosinda, hija de Alfonso I el católico, indicando que durante su reinado no hubo guerra contra los moros, *ob causam matris,* es decir, a causa de su madre. Pero no nos dice nada más, y nos deja, por tanto, sin saber, si es que la madre era musulmana, si es que estaba cautiva de los moros o si es que era enemiga de la guerra y era quien llevaba, en la práctica, las riendas del gobierno. Evidentemente, el monje de Albelda escribía para gentes que sabían probablemente quién había sido la madre del rey Silo, pero lo cierto es que esta noticia escueta, así expresada, no nos permite, genealógicamente hablando, la más mínima ampliación a lo que ya sabemos.

El *Cronicón de Sampiro*[16], por su parte, redactado hacia 1040, nos ofrece otro ejemplo de parquedad cuando nos narra que Urraca Fernández, hija del conde Fernán González de Castilla y viuda sucesivamente de Ordoño III y de Ordoño IV de León, casó por tercera vez, con *alio viro,* es decir, con otro hombre. Pensaríamos, por esta expresión, que el cronista se refiere a alguien poco importante socialmente, pero hemos tenido que llegar a este siglo para descubrir, por otras fuentes, que este tercer marido fue el rey Sancho II *Abarca* de Pamplona, lo cual, ciertamente, el cronista no creyó necesario reseñar porque debía de ser conocido por todos. Ningún dato, por último, nos ofrecen estas crónicas sobre otros linajes que no fueran las propias familias de los soberanos.

No hay que desdeñar tampoco, por su importancia para conocer las viejas genealogías condales catalanas, las *Gesta Comitum Barchinoniensium*[17] y el *Fragmentum historicum ex cartulario Alaonis*[18].

En la baja Edad Media, las crónicas son, sin embargo, algo más explícitas al tratar de los diversos personajes. Las del siglo XIII, el Toledano y el Tudense, nos ofrecen ya datos aislados sobre distintas figuras de la alta nobleza, algunas veces relacionándolas familiarmente. Las posteriores de los siglos XIV y XV, nos aportan numerosas referencias cada vez más completas sobre personajes y linajes de sus respectivos reinados. Es de lamentar, sin embargo, la no existencia de ediciones con buenos índices onomásticos, lo que hace tremendamente arduo y dificultoso el intento de investigar sobre personajes concretos.

Por último, no son tampoco de desdeñar las fuentes narrativas musulmanas que nos aportan, aparte del relato de los hechos desde el punto de vista islámico, multi-

---

[15] «Crónica Albeldense», edic. Manuel Gómez Moreno en *Boletín de la Academia de la Historia*, tomo C, Madrid 1932, pág. 602.

[16] Fray Justo Pérez de Urbel, *Sampiro, su Crónica y la Monarquía leonesa en el siglo X*. Madrid 1952, pág. 335.

[17] *Las Gesta Comitum Barchinonensium (versió primitiva), La Brevis Historia y altres textos de Ripoll,* edic. Stefano María Cingolani, Valencia 2012.

[18] *Fragmentum historicum ex cartulario Alaonis,* España Sagrada XLVI, Madrid 1836, págs. 323-329.

tud de datos sobre los personajes de la España cristiana, aunque a veces incurran en errores sobre parentescos o realicen identificaciones inexactas.

Merece también una especial referencia lo que podríamos denominar el género literario pseudohistórico del romancero. Este género ha tenido diversas valoraciones a través de los siglos. Desde una fe ciega en los primeros tiempos, cuando la leyenda de los infantes de Lara era considerada un episodio más de la historia, hasta la valoración actual en que la historicidad de los acontecimientos relatados y de los personajes está francamente puesta en duda. Ningún investigador serio basaría hoy la existencia de un enlace o de una filiación por estar descrita en alguno de los romances de la época.

Esta actitud, que hoy nos parece lógica y científica, no ha tenido siempre la misma valoración –como antes decíamos– aunque tengamos que reconocer, con don Ramón Menéndez Pidal, que muchas veces el romancero encierra la tradición histórica de algún hecho que ocurrió realmente, aunque sus detalles sean absolutamente recreados por el juglar del momento.

Aparte de estas crónicas reales, aparecerán en España, varios siglos después, los primeros trabajos que van a formar un nuevo género literario: los llamados *libros de linajes*. De esta literatura son la muestra más relevante en la Península Ibérica los nobiliarios portugueses: el *Libro Velho*, escrito en torno a 1270; el *Libro del Deán*, *circa* 1343; y, sobre todo, el más completo, el *Livro de Linhagens del Conde don Pedro de Barcelos*, cuyo texto refundido se debió de redactar hacia 1360. Era este personaje un hijo bastardo del rey don Dionís de Portugal, que se propuso redactar este libro «*por meter amor e amizade entre os nobres fidalgos da Espanha*». Describe con minuciosidad las genealogías de los reyes de Asturias, Castilla, Navarra, Francia y Portugal, para continuar en extenso con las familias portuguesas y, de una forma más abreviada, con las gallegas, leonesas y castellanas. No trata sin embargo de las aragonesas, navarras y catalanas.

El *Libro de Linajes* del conde portugués es una obra fundamental de la genealogía, cuyas informaciones fueron tomadas, en lo antiguo, al pie de la letra y que, aunque admitidos a lo largo de los siglos sus múltiples errores, especialmente en cuanto a sus referencias altomedievales, no ha perdido sin embargo ningún valor como fuente fundamental para conocer innumerables datos históricos sobre las grandes familias de la Península. De él nos dice Salazar y Castro que «*es el primero que formó en España libro universal de genealogías y fuera la obra de mayor fe y puntualidad si, por haber quedado algunos siglos manuscripto, no lo hubiesen viciado en muchas partes sus copiadores*»[19]. Su primera edición es la de Juan Bautista Lavaña, Roma 1640, seguida por la de Manuel de Faria e Sousa de 1644, y la del Marqués de Montevello y don Álvaro Ferreira de Vera de 1646. Hoy se debe consultar, sin la más mínima vacilación, la edición crítica de Mattoso de 1980[20].

---

[19] Véase Enrique Soria Mesa, *La biblioteca genealógica de don Luis de Salazar y Castro,* Córdoba 1997, pág. 44.

[20] Véase José Mattoso, *Livros velhos de linhagens* y *Livro de linhagens do Conde don Pedro*, en Portugalia Monumenta Histórica I, II/I y II/II, Lisboa 1980. El profesor Mattoso nos ha ofrecido excelentes análisis sobre sus orígenes, sus fuentes, sus distintas ediciones y su veracidad histórica y genealógica (véase *op. cit.* II/I, págs. 8-53; pero también en su otra obra, *A Nobreza medieval portuguesa,* Lisboa 1981, págs. 35-53).

Sobre estos nobiliarios medievales, tenemos que comenzar diciendo, que tienen sin duda un valor excepcional porque, además de los innumerables datos genealógicos que nos brindan, nos ofrecen también una certera visión de lo que en su tiempo –el siglo XIV– se pensaba de muchas familias y personajes, todo ello aderezado, naturalmente con leyendas disparatadas, historietas basadas en el romancero popular, o simples anécdotas que hacen más real la narración, como cuando el conde don Pedro nos dice de una señora que «*non foi casada mas foi puta*» o cuando nos cuenta de otra «*esta foi a la que mordió la avispa*», pues el mordisco debió de ser famoso en todo Portugal.

Hemos de reiterar, no obstante, la advertencia sobre dos dificultades supletorias que hay que tener siempre en cuenta:

La primera es que estos nobiliarios no incluyen ningún tipo de fechas y rara vez mencionan la participación de los personajes en algún hecho concreto cuya datación se conoce. Esto hace a su autor, en algunas ocasiones, mencionar sólo a los antepasados importantes, empleando un sistema de acordeón, es decir, introduciendo en unas pocas generaciones a personas pertenecientes a varias.

La segunda es la falta de exactitud en los nombres de las mujeres, cuyo linaje, sin embargo, se suele acertar. Esta característica es atribuible, en realidad, a toda la obra cronística y la vemos frecuentemente en los antiguos cronicones medievales, lo cual pone en evidencia la verdadera posición de la mujer en aquella sociedad, muy subordinada a la del hombre.

En Castilla, este género literario no produjo, sin embargo, obras de parecida importancia, aunque podemos citar la de Fernán Pérez de Guzmán, señor de Batres, *Generaciones e Semblanzas*[21], que, aunque no tiene como propósito el hacer historias de linajes, suele adornar con datos genealógicos los retratos de sus biografiados.

Lope García de Salazar, señor de la casa de San Martín de Muñatones, escribió antes de 1471 *Las Bienandanzas e Fortunas*[22], obra interesantísima de la que don Luis de Salazar nos da el siguiente juicio: «*anda de mano este libro y así sujeto a los vicios de los copistas e anotadores, pero todavía es muy estimable, mayormente en lo que toca a las tres provincias de Vizcaya, Guipúzcoa y Alava, porque hay muy poco escrito de ellas… escribe también de las familias de la Montaña más distinguidas, especialmente de las de la Merindad de Trasmiera, desde la villa de Castro a la de Santander*»[23].

Mi opinión personal es que, siendo *Las Bienandanzas* una obra muy estimable, para iniciar con sus noticias los antecedentes históricos de un linaje, no deja de ser un batiburrillo de informaciones fantasiosas y a veces contradictorias sobre linajes vascos, montañeses y castellanos y resulta poco útil para desarrollar su genealogía, pues es poco precisa, rara vez concreta los matrimonios de cada individuo e incurre a veces en contradicciones.

Bastante mejor resulta la obra del gallego Vasco de Aponte, *Recuento de las casas antiguas del Reino de Galicia*[24], en la que trata igualmente de las luchas de lina-

---

[21] Fernán Pérez de Guzmán, *Generaciones, semblanzas e obras de los excelentes reyes de España…* edic. Madrid 1790.

[22] Lope García de Salazar, *Las Bienandanzas e Fortunas*, Bilbao 1955.

[23] Soria, *La Biblioteca, op. cit.* pág. 49.

[24] Vasco de Aponte, *Recuento de las casas antiguas del Reino de Galicia,* Santiago de Compostela 1986.

jes, pero en su caso en la Galicia del siglo XV, con multitud de datos y noticias sobre ellos, sus enlaces matrimoniales y sobre la formación de su patrimonio territorial.

En el área de Aragón existe el nobiliario de Pedro GARCÉS DE CARIÑENA, en el que trata de los grandes linajes aragoneses de los siglos XIV y XV. Hace unos años ha sido publicado por primera vez, con anotaciones de Zurita y otros autores[25].

Pero ¿cuál es el valor histórico que hay que dar a estos nobiliarios? En primer lugar, hay que comenzar diciendo que todas estas fuentes medievales han de ser citadas siempre. Por muy disparatadas o erróneas que puedan resultar muchas de sus afirmaciones sobre los orígenes de una estirpe, las hace respetables su venerable antigüedad y nos arrojan mucha luz sobre la importancia social de cada linaje en su época. Eso sí, estas informaciones deberán ir acompañadas de su calificación como leyendas y contrastándolas con los datos auténticos que se posean sobre cada genealogía.

Hay además que tener en cuenta que los datos aportados por estos nobiliarios son tanto más veraces cuanto más cercanos están al autor, tanto en el espacio como en el tiempo. Esto es, que el conde portugués sabe mucho más de los linajes portugueses que de los castellanos e, igualmente, de sus contemporáneos que de los personajes de dos siglos antes.

Pero, ciertamente, los instrumentos para la investigación han ido variando con los tiempos. Pensemos, solamente, en el valor que nuestros antecesores concedían a los datos genealógicos transmitidos por las viejas crónicas medievales, que se tomaban como dogmas de fe. ¿Tal vez algún historiador de hoy podría creer en los datos que nos transmitió el padre Flórez, por creer en la autenticidad de la falsa *genealogía de San Otón,* de gran éxito entre los eruditos de los siglos XVII y XVIII, que atribuía al rey Favila una hija casada con Luifrido, III duque de Suabia[26]? ¿Y qué decir de aquella reina doña Ortiga o de aquel infante don Alboazar Ramírez, que el conde de Barcelos nos trasmitió en su libro de linajes[27] y que durante siglos mereció plena credibilidad por parte de los eruditos?

Naturalmente, el prestigio de los antiguos cronistas fue siendo sustituido, poco a poco, por el análisis de los datos ofrecidos por la documentación coetánea. Pasaron ya aquellos tiempos en los que, cuando el texto cronístico mencionaba el nombre de alguna reina y éste era distinto del que aparecía en la documentación, el historiador solía aventurar que «*tal vez esta reina usó dos nombres»,* conclusión totalmente distinta a la que llegaría cualquier historiador de nuestros días.

LA HISTORIOGRAFÍA POSTERIOR

El siglo XVI comienza con un genealogista cuya obra no ha sido conocida entre los antiguos[28], pero que, recién publicada hace pocos años, nos ofrece innumerables datos, no sólo para el estudio de las genealogías, sino también para el mejor conoci-

---

[25] Pedro GARCÉS DE CARIÑENA. *Nobiliario de Aragón, anotado por Zurita, Blancas y otros autores,* Textos Medievales 60, Zaragoza 1983.

[26] Véase Fr. Henrique FLÓREZ, *Memorias de las Reynas Catholicas,* tercera edición, Madrid 1790, I, pág. 36.

[27] *Cf. Livro de Linhagens do Conde don Pedro, op. cit.* vol. II/I, pág. 211.

[28] Ninguna cita se hace sobre él en la Biblioteca de Salazar y Castro.

miento de la sociedad y las mentalidades de su época. Se trata de la obra de Gonzalo Fernández de Oviedo, *Batallas y Quincuagenas*[29] que, bajo la forma de un diálogo entre dos caballeros, va pasando revista a los principales personajes de la corte de los Reyes Católicos, haciendo referencia a su linaje, sus matrimonios, sus armas, sus rentas y la opinión que entonces se tenía sobre sus orígenes. Todo ello con gran detalle y escrupulosidad.

Junto a él tenemos como contrapunto al cronista de los mismos monarcas, Pedro de Gratia Dei, de quien dice Béthencourt que fue el más «*perfecto patrón de los genealogistas urdidores de patrañas*». Sin embargo, le debemos una interesante obra sobre la descendencia del Rey don Pedro, que es muy verídica en sus informaciones[30]. Por el contrario, en sus nobiliarios en verso, imaginó todo lo que le pareció «*con tal de lisonjear a unos y otros*».

Más seriedad demostraron otros autores que en sus obras, aún con numerosos errores y con criterios todavía anclados en la historiografía medieval, sentaron en ellas las bases de la genealogía científica. Podemos citar entre ellos a:

Alonso Téllez de Meneses, caballero toledano, que escribió dos tomos de una obra titulada *Espejo de Nobleza*. Nunca se imprimió, pero circuló en muchas copias manuscritas y fue muy citada por los autores posteriores.

Pedro Jerónimo de Aponte († 1568), que fue receptor en la Real Chancillería de Granada y escribió un libro famoso llamado *El lucero de la Nobleza,* que permanece inédito. Según don Luis de Salazar «*es sin duda el mejor y el más cumplido que tenemos en España apoyado en nuestras historias y de mucho número de escrituras*»[31].

El cardenal don Francisco de Mendoza y Bobadilla, obispo de Burgos, que escribió un libro «*muy estimado por el método y verdad*», titulado el *Nobiliario genealógico de algunos linajes y Casas antiguas de España,* en el que sigue bastante a Aponte. Su popularidad como genealogista se debe, sin embargo, a su famoso y controvertido memorial *El Tizón de la Nobleza de España*[32], cuyo título, sin embargo, no fue acuñado por su autor, y que sorprende que, siendo documento interesantísimo y digno de estudio, no haya sido objeto hasta la fecha de una edición crítica que compruebe la veracidad de sus afirmaciones[33]. En este memorial, que nunca se llegó a imprimir por prohibición expresa del Rey, se intentaba demostrar que el excesivo rigor de las Órdenes Militares era infundado, toda vez que la mayor parte de las grandes familias españolas estaban infectadas de sangre judía más o menos cercana. Béthencourt, desde su mentalidad excesivamente pacata y glorificadora del pasado, lo calificó de «*libelo disparatado y sin concierto… atribuido sin razón a genealogista tan sabio y tan concienzudo y bien enterado como el cardenal don Francisco de Mendoza y Bobadilla*»[34]. Pero, ciertamente, no cabe duda sobre su autoría. El mismo Salazar nos reconoce, al hablar del Cardenal, que «*se le estima autor de un papel que*

---

[29] *Batallas y Quinquagenas,* 3 vols. Madrid 1983 y 2000.

[30] Ha sido editada, por primera vez, por Gregorio de Andrés, «Relación de la vida del Rey Don Pedro y su descendencia, que es el linaje de los Castilla, por Pedro Gracia Dei, Introducción y edición». *Cuadernos para investigación de la Literatura Hispánica* 18, (1903), págs. 233 y ss.

[31] Soria, *op. cit.* pág. 46.

[32] Francisco de Mendoza y Bobadilla *El Tizón de la Nobleza española o máculas y sambenitos de sus linajes.* Barcelona, 1880. Existe una nueva edición en México 1999.

[33] La anuncia Soria Mesa en su trabajo sobre la biblioteca de Salazar, pág. 47.

[34] Fernández de Béthencourt, *op. cit.* II, pág. 19.

refiere defectos ya despreciables de algunas familias»[35]. Las afirmaciones del Tizón son desde luego ciertas en los datos genealógicos que refiere, otra cosa cabría plantearse en cuanto a la veracidad de las *calidades* que atribuye a muchos personajes.

Jerónimo GUDIEL, médico, y autor del *Compendio de los Girones*[36] en el que estudia esta familia con bastante acierto, salvo en las generaciones más antiguas.

Gonzalo ARGOTE DE MOLINA, autor de una famosa *Nobleza de Andalucía*[37] de la que sólo se publicó el tomo correspondiente al reino de Jaén, habiéndose perdido los correspondientes a los reinos de Sevilla y Córdoba. Escribió también la sucesión de don Juan Manuel, que se publicó en la edición del libro de *El Conde Lucanor*, Sevilla 1575, aunque suprimida en todas las ediciones posteriores. Es autor bastante ajustado en sus datos, aunque, como casi todos sus coetáneos, enemigo de las fechas.

Esteban de GARIBAY Y ZAMALLOA, natural de Mondragón, que es tal vez el autor más importante de esta generación. Escribió un famoso *Compendio historial de España*, Amberes 1571, y sus *Ilustraciones Genealógicas de los Reyes de España,* Madrid 1596, libro muy aparatoso, pero totalmente superado por la historiografía moderna. La importancia de Garibay, no obstante, radica en sus obras no impresas, de carácter genealógico, que se encuentran en la Biblioteca de la Real Academia de la Historia, en doce tomos, con el título *Casas Ilustres y títulos de España.* Ellas han aportado un inmenso caudal de datos a muchos genealogistas posteriores especialmente al *Nobiliario* de Haro, que, sin embargo, calló a quién había copiado.

Fray Prudencio de SANDOVAL, obispo de Tuy y Pamplona, cronista de Felipe III, además de la *Crónica de Alfonso VII el Emperador*, escribió, como nos dice Salazar, «*las sucesiones de varias familias de España, a saber: Sandoval, Osorio, Acuña, Velasco, Castro, Zúñiga, Guzmán, Haro, Mendoza, Manrique, Padilla, Ponce de León, Quiñones, Toledo y Tovar, y aunque tiene algunas credulidades de los antiguos, todavía este libro es de lo mejor que hallamos impreso*»[38].

Jerónimo de ZURITA, secretario de la Suprema y General Inquisición, y autor de sus famosísimos *Anales de Aragón,* en cuyas páginas se hallan infinidad de noticias genealógicas de los grandes linajes aragoneses. Según Salazar «*es sin duda el más cumplido y más puntual historiador nuestro, con que sus noticias genealógicas son del mayor aprecio*»[39]. Recientemente se ha editado un CD-Rom, que facilita enormemente las búsquedas en su voluminosa obra.

El doctor Pedro SALAZAR DE MENDOZA, canónigo de Toledo, es autor de una famosa obra, muchas veces editada, *Origen de las dignidades seglares de Castilla y León,* Toledo 1618. Igualmente, de una *Crónica de la Casa de Ponce de León,* Toledo 1620, y de una *Casa de Sandoval,* ésta última inédita.

---

[35] SORIA, *op. cit.* pág. 47.

[36] Gerónimo GUDIEL, *Compendio de los Girones,* Alcalá de Henares 1577. Recientemente se ha publicado una edición facsímil.

[37] Gonzalo ARGOTE DE MOLINA, *Nobleza de Andalucía,* Sevilla 1588. Existe otra moderna edición del Instituto de Estudios Giennenses, Jaén 1957.

[38] SORIA, *op. cit.* pág. 54.

[39] SORIA, *op. cit.* pág. 54.

Podemos citar, también de esta época, al aragonés Jerónimo BLANCAS[40], al catalán Francisco DIAGO[41], al murciano Francisco CASCALES[42], y al valenciano Martín de VICIANA[43].

LOS GENEALOGISTAS DEL SIGLO XVII

El siglo XVII va a ver surgir una nueva generación de genealogistas, más eruditos y conocedores de la documentación que los anteriores y que van a preparar el camino de Salazar y Castro. Aunque el número de los autores de este Siglo de Oro es enorme[44], vamos a destacar solamente a los siguientes:

Alonso LÓPEZ DE HARO, que ha sido, sin duda, uno de los autores más populares de la genealogía española, como autor de un famosísimo *Nobiliario de los Reinos de España*[45], obra muy consultada en todos los tiempos, sin duda por estar ordenada y realizada con muy buen criterio. Ya hemos dicho que la mayoría de sus materiales los copió de Garibay y, en lo que no copió, introdujo muchos errores, tantos, que el Consejo Supremo de Castilla hubo de desautorizar que se citara como prueba en los pleitos sobre mayorazgos. Escribió también otra obra sobre las *Casas solariegas de España*[46], que está inédita, y otras obras menores. El Nobiliario, que sólo ha sido reeditado en facsímil hace unos años, ha sido copiado constantemente –con sus errores– por los genealogistas posteriores, especialmente por Rivarola, que le reprodujo además los escudos, y por los hermanos García Carrafa, que le siguen al por menor. Pellicer realizó unas adiciones y correcciones a esta obra que se encuentran en la Colección Salazar[47].

Don Diego ORTIZ DE ZÚÑIGA, que es uno de los autores más serios de esta época, y que, además de escribir unos *Anales de Sevilla,* obra de gran erudición, publicó el *Discurso genealógico de los Ortices de Sevilla*[48], en el que hizo un retrato bastante fiel de la mayor parte de la nobleza titulada sevillana, e igualmente otro sobre la *Posteridad ilustre de Juan de Céspedes,* Sevilla s.d., todo ello –dice Salazar[49]– «*con gran acierto*».

---

[40] Escribió sobre las casas de Luna, Lanuza, Romeo, Ram, Gurrea, Ayerbe, etc. Una copia se encuentra en el legajo B-34 de la *Colección Salazar.*

[41] Autor de la *Historia de los victoriosísimos Condes de Barcelona,* Barcelona 1603.

[42] Autor de unos famosos *Discursos históricos de la muy noble y muy leal ciudad de Murcia,* Murcia 1621, reimpresa en 1980. En ella incluyó los linajes más ilustres de esta ciudad.

[43] Escribió una *Crónica de la ciudad de Valencia y su Reino*, en dos partes. La primera se publicó en Valencia en 1564 y la segunda se prohibió a petición de varios caballeros, descontentos de lo que el autor decía de sus familias. Salazar la llama «*muy verdadera y estimable*».

[44] Podemos ver una relación muy completa de ellos y sus obras en *La Biblioteca genealógica de Salazar y Castro* (véase SORIA, *op. cit.* págs. 65-142).

[45] Alonso LÓPEZ DE HARO, *Nobiliario Genealógico de los Reyes y Títulos de España,* Madrid 1622, dos vols.

[46] Biblioteca Nacional, manuscrito 11.584.

[47] D-42, folios 1-46.

[48] Diego ORTIZ DE ZÚÑIGA, *Discurso genealógico de los Ortices de Sevilla,* Sevilla 1670. Fue editada nuevamente en Madrid, 1929, con notas de don Juan Pérez de Guzmán y Sanjuán, conde de la Marquina.

[49] SORIA, *op. cit.* pág. 71.

Don José Pellicer de Ossau y Tovar, que fue un auténtico monstruo de la genealogía y uno de los escritores más prolíficos de la erudición española, pues escribió docenas de obras genealógicas sobre las más variadas familias, que se pueden ver en su *Biblioteca formada de los libros y obras publicas de Joseph Pellicer de Ossau y Tovar,* Madrid 1671. Lo hizo este autor, sin embargo, con una gran ligereza, ya que no tuvo el menor empacho en inventar escrituras, cuando no las había, o en adulterar las auténticas, cuando no decían lo que él deseaba. No obstante Salazar, que le criticó duramente en muchas de sus obras, le dirigió estas palabras: «*equivocose en mucho, pero acertó en más y excedió a los que le precedieron en dos cosas: una, el número grande de sus trabajos, y otra, la claridad y buena disposición que tuvo en ellos*»[50]. Con Pellicer hay, por tanto, que tener mucho cuidado y conviene siempre contrastar sus afirmaciones para no llevarse alguna sorpresa.

Podemos citar, por último, entre los autores de esta época, al marqués de Mondéjar, uno de los hombres más eruditos de su tiempo[51]; al portugués y judaizante Rodrigo Méndez de Silva[52]; al conde de Mora[53]; a don Antonio Suárez de Alarcón, conde de Torres Vedras[54]; a Juan Flórez de Ocáriz[55]; y a fray Jerónimo de Sosa[56].

Pero poco después, a todos vino a enmendar y corregir el más ilustre de nuestros genealogistas, el incomparable don Luis de Salazar y Castro. Examinada su obra con perspectiva histórica, hemos de reconocer que fue verdaderamente formidable. No solamente nos dejó más de treinta libros impresos[57], cuajados de enorme erudición, sino que, además, nos legó otras muchas obras iniciadas; realizó multitud de dictámenes sobre los más variados temas; y copió, de su propia mano, cientos de documentos antiguos que, de no ser por su laboriosidad, se habrían perdido. En efecto, además de sus obras impresas, dedicó su tiempo a coleccionar toda clase de papeles, la mayoría de índole genealógica, documentos medievales transcritos por colaboradores o por él mismo; numerosísimos protocolos y documentos relativos a fundaciones y mayorazgos; y otras cuestiones de lo más variado y curioso[58].

---

[50] Soria, *op. cit.* pág. 93.

[51] Escribió con el seudónimo de Román de Cárdenas, unas *Noticias genealógicas del linaje de Segovia,* Madrid 1690, además, una *Historia Genealógica de la Casa de Moncada,* en dos tomos, no impresa (*Colección Salazar,* B-11 y B-12) y otras muchas.

[52] Fue autor de un *Catálogo Real de España,* Madrid 1637, lleno de fantasías en la época antigua, pero también de otros trabajos más serios como el *Memorial del Conde de Villardompardo,* Madrid 1646; o la *Vida del Condestable de Portugal don Nuño Álvarez Pereira*, Madrid 1640.

[53] Autor de un *Discurso de los Toledos,* Toledo 1636, y de un libro de árboles de costados, que no se llegó a imprimir, pero que Salazar alaba mucho.

[54] Autor de una obra muy consultada y elogiada en su tiempo, las *Relaciones genealógicas de la Casa de los Marqueses de Trocifal,* Madrid 1656. Su apéndice es tal vez lo más apreciable del libro por incluir escrituras inéditas, muchas de ellas hoy perdidas.

[55] Escribió *Las genealogías del Nuevo Reino de Granada,* en dos volúmenes, Madrid 1674 y 1676, con las familias de sus conquistadores y descendientes americanos. Salazar, pese a lo mal ordenados y llenos de confusión, considera *que no son libros despreciables.*

[56] Autor de la *Noticia de la Casa del Marqués de Villafranca,* Nápoles 1676.

[57] Citamos las tres más importantes: *Historia Genealógica de la Casa de Lara*, 4 vols. Madrid 1697; *Historia Genealógica de la Casa de Silva*, 2 vols. Madrid 1685; e *Índice de las glorias de la casa Farnese*, Madrid 1716.

[58] Su magnífica *Colección* se halla depositada en la Biblioteca de la Real Academia de la Historia de Madrid.

Las obras de Salazar sobre la época bajomedieval son un magnífico punto de partida, pues están elaboradas con la consulta de documentos auténticos de archivos oficiales, muchas veces de los mismos archivos señoriales hoy perdidos o de difícil consulta. Por tanto, aunque mejorables en muchos aspectos, suponen una magnífica aportación a la ciencia genealógica.

Pero, no obstante, no podemos decir lo mismo respecto a las genealogías que el mismo Salazar trazó de los linajes anteriores al siglo XIV, pues el ilustre historiador, se dejó llevar muchas veces por opiniones de autores anteriores, por documentos falsos o crónicas desafortunadas. Todavía no se habían estudiado las colecciones documentales que hoy conocemos y que Salazar y Castro no pudo consultar plenamente. De todos modos, hay que reconocer a Salazar su enorme erudición y su buena fe en todo lo que él escribió, cosa que no podemos decir de otros autores anteriores que fueron capaces de fantasear sobre grandes linajes de su tiempo con el único objeto de elevar unas cuantas generaciones más su antigüedad.

La herencia recibida de todos estos autores es muy diversa: así, si nos referimos a la alta Edad Media, su legado es francamente deficiente, especialmente, porque dominó en ellos un sentido de la historia diferente del actual, así como una valoración distinta de las fuentes, lo que los llevó a admitir como ciertos acontecimientos y situaciones que hoy no serían admitidos como verdaderamente históricos.

Salvo pocas excepciones, tendremos que esperar a finales del siglo XIX y principios del XX, para encontrar otra obra de importancia en el mundo de la genealogía. Se trata de los diez tomos que el académico Fernández de Béthencourt dedicó a su *Historia Genealógica de la Monarquía Española*[59]. Obra ambiciosísima, pero sólo iniciada, pues únicamente trató de los primitivos reyes asturleoneses y navarros, hasta la extinción de la dinastía navarra, es decir, principios del siglo XIII, y –en su integridad– algunos de los linajes de la grandeza española: Acuña, Aragón, Borja, Castro, la Cerda, Córdova y la Cueva.

De todos modos, la obra de Béthencourt, importantísima y fundamental para el conocimiento de estos linajes con posterioridad al siglo XIV, adolece de los mismos defectos que Salazar y Castro en lo referente a sus orígenes anteriores a este siglo. Pues Béthencourt no fue en ningún caso un investigador de documentos, sino un compilador de fuentes impresas y cayó por tanto en casi todos los errores de los autores más antiguos que consultó. Obsérvese, por ejemplo, que, cuando Béthencourt escribía, ya estaba publicado por Vignau el catálogo documental de Sahagún[60]. Su simple consulta habría evitado a Béthencourt muchos de los errores que sobre las generaciones antiguas plasmó en su abundante obra.

Los actuales estudios de genealogía medieval

Es a partir de nuestra guerra civil cuando los grandes medievalistas comienzan a elaborar, con el estudio en profundidad de la documentación medieval, diversos trabajos monográficos de tipo genealógico referentes en gran medida a las dinastías que reinaron en España durante la alta Edad Media. Hoy podemos por tanto con-

---

[59] Béthencourt, *Historia Genealógica, op. cit.*

[60] Vicente Vignau, *Índice de los documentos del monasterio de Sahagún de la Orden de San Benito y glosario y diccionario geográfico de voces sacadas de los mismos,* Madrid 1874

tar con numerosos estudios dispersos sobre dichas genealogías, aunque falta evidentemente la obra de conjunto que facilite cualquier consulta al respecto.

Sánchez Albornoz en sus *Orígenes del reino de Asturias*[61], Emilio Sáez[62] y Justiniano Rodríguez[63] en sus estudios sobre diversos reyes leoneses, fray Justo Pérez de Urbel o el padre Gonzalo Martínez, en cuanto a la casa condal castellana[64], etc. han preparado el camino para la realización de esa gran obra de conjunto que se hace necesaria.

Pero el trabajo pionero y modélico en su género fue el de don Emilio Sáez, publicado en la revista *Hispania* el año 1948 sobre la familia de San Rosendo[65]. Se trata de un amplio estudio sobre los ascendientes de este santo gallego del siglo X, abad de Celanova y obispo de Mondoñedo. El profesor Sáez, apoyándose en el estudio de la documentación hasta aquel momento inédita en su mayor parte, fue construyendo la genealogía de la familia más importante de la Galicia de aquellos tiempos, varias de cuyas mujeres fueron reinas de León, y cuyos miembros constituyeron durante varias generaciones el apoyo más importante de la monarquía en aquellas tierras. Sáez demostró la posibilidad de elaborar una genealogía completísima y perfectamente documentada como insustituible apoyo al estudio de la historia política de aquel tiempo.

En la actualidad, la época a la que nos referimos constituye el objeto continuo de atención de numerosos investigadores que estudian los linajes y sus estructuras genealógicas. No obstante, hemos de concluir con que, si se contempla la actual bibliografía, se sigue echando de menos una obra de conjunto, pese al considerable avance que ha supuesto la publicación, en los últimos años, de excelentes trabajos de investigación[66].

---

[61] Claudio Sánchez Albornoz, *Los Orígenes de la Nación española. El reino de Asturias,* 3 vols., Oviedo 1974-1975

[62] Emilio Sáez Sánchez, «Ramiro II, Rey de Portugal», *Revista Portuguesa de Historia*, Coímbra (1947), págs. 271-290, «Sobre la filiación de Ordoño IV», *Cuadernos de Estudios Gallegos* VII (1947), págs. 363-375; y «Notas y Documentos sobre Sancho Ordóñez, Rey de Galicia», *Cuadernos de Historia de España,* XI, (1949), págs. 25-374.

[63] Justiniano Rodríguez Fernández, «Fruela II, rey de León», *Archivos Leoneses* XVI (1962), págs. 241-273; *Sancho I y Ordoño IV, Reyes de León*, León 1987; *Ramiro II, Rey de León*, León 1972; *Ordoño III*, León 1982; *García I, Ordoño II, Fruela II, Alfonso IV, reyes de León*, Serie de Reyes de León y Castilla, Burgos 1997.

[64] Fray Justo Pérez de Urbel, «Los padres de Vermudo II el Gotoso». *Revista de Archivos, Bibliotecas y Museos* LV (1949), págs. 289-307; y *El Condado de Castilla,* 3 vols. Madrid 1970. Gonzalo Martínez Díez, *El Condado de Castilla,* dos vols. Madrid 2005.

[65] Emilio Sáez Sánchez, «Los Ascendientes de San Rosendo», *Hispania* XXX (1948), págs. 3-76 y 179-233.

[66] Véanse, por ejemplo, Emilio Sáez Sánchez, Emilio, «Notas al episcopologio Minduniense del siglo X», *Hispania* VI (1946), págs. 8-86; María del Carmen Carlé, «Gran Propiedad y Grandes Propietarios en León en el siglo XI», *Cuadernos de Historia de España* LVII-LVIII (1973), págs. 1-224; Martin Aurell, *Les noces du Comte. Mariage et pouvoir en Catalogne (785-1213)*, París 1995; Simon Barton, *The Aristocracy in twelfth-century León and Castile*, Cambridge 1997; Pascual Martínez Sopena, *La Tierra de Campos Occidental,* Valladolid 1985; Margarita Torres Sevilla Quiñones de León, *Linajes nobiliarios de León y Castilla*, Salamanca 1999; Thierry Le Hête, *Les Comtes palatins de Bourgogne & leur descendance agnatique,* Condé sur Noireau 1995; Vajay, Szabolcs de, «From Alfonso VII to Alfonso X the first two centuries of the burgundian dynasty in Castile and Leon. A prosopographical catalogue in social genealogy (1100-1300)». *Tribute to Charles Evans*, Salt Lake City 1989, págs. 366-417, y «Comtesses d'origine occitane dans la Marche d'Espagne aux 10 et 11 siècle», en *Hidalguía* 1980, págs. 585-616 y 755-788; y Jaime de Salazar y Acha, *La Casa del Rey de Castilla y León en la Edad Media,* Centro de Estudios Políticos y Constitucionales, Madrid 2000.

Con respecto a la Baja Edad Media, el problema es completamente distinto, pues también la base de partida ha sido muy diferente. En este período histórico, gracias a la mayor facilidad que, para estudiar los linajes concretos, nos ofrece la existencia del apellido de familia, los genealogistas antiguos nos ofrecieron estudios más o menos completos de la alta nobleza bajo medieval, cuyos datos por supuesto hay que retocar. Pero por esta misma razón, la investigación actual se ha dirigido más bien a conocer otras facetas de su realidad, soslayando el profundizar en sus estructuras genealógicas, sobre las que no se ha avanzado con parecida intensidad.

Un trabajo ya clásico, como el de Salvador de Moxó[67] en que se exponían los linajes de ricos-hombres de los siglos XIII-XIV, adolece de la falta de una verdadera investigación genealógica por parte del autor, que lo formó sobre la base de lo ya expuesto por Salazar y Castro. Más aprovechables son los trabajos de Julio González, en los capítulos que dedica a la nobleza en sus grandes estudios sobre los reyes de los siglos XII y XIII[68], aunque existen errores e insuficiencias. Pero, poco más se ha realizado en este campo, pues, aunque existen muy buenas monografías sobre varios linajes en las que se ha profundizado en el conocimiento, especialmente, de la formación de su patrimonio, poco se ha avanzado en la averiguación de sus orígenes o de sus estructuras de linaje repitiendo, en la mayoría de los casos, lo que ya nos dijeron sobre ellos los autores de los siglos XVII y XVIII. Eso sí, huyendo los autores actuales, en la inmensa mayoría de los casos, de exponer los datos genealógicos siguiendo la metodología utilizada tradicionalmente por esta ciencia, como si se tratara, de forma primordial, de no dar lugar a posibles equívocos. Es decir, como si nos estuvieran diciendo: no se confundan ustedes, yo no soy un genealogista, sino un historiador que está estudiando la historia de este linaje.

La documentación medieval

Pero vamos a entrar ya, por fin, en el último grupo en que habíamos dividido anteriormente las fuentes medievales. Se trata del formado por la documentación de la época y –dentro de ella– por el tipo de documentos que pueden servir para nuestros propósitos de investigación, que son los únicos que nos ponen en contacto real con los acontecimientos y personajes de nuestro interés.

En los territorios de la Corona de Castilla casi sólo conocemos documentación medieval a través de los archivos eclesiásticos. No existe aquí, como en la Corona de Aragón, un archivo general que agrupe la documentación de los monarcas. Existen, sí, algunos archivos municipales y de universidades, así como archivos señoriales o nobiliarios que son de difícil consulta, salvo los depositados en el Archivo de la Nobleza de Toledo. No obstante, en estos archivos, rara vez se encuentran documentos anteriores a los siglos XIV y XV.

---

[67] Salvador de Moxó, «De la nobleza vieja a la nobleza nueva. La transformación nobiliaria castellana en la baja Edad Media». *Cuadernos de Historia de España* 3 (Madrid 1969), págs. 1-210. Conviene conocer también su contrarréplica genealógica, el muy sugerente, aunque discutible trabajo, de Narciso Binayán Carmona, «De la nobleza vieja... a la nobleza vieja», *Anejos de Cuadernos de Historia de España* IV, Buenos Aires 1986, págs. 103-138.

[68] Julio González, *El Reino de Castilla en la época de Alfonso VIII*, 3 vols. Madrid 1960; *Alfonso IX*, 2 vols. Madrid 1944; *Regesta de Fernando II*, Madrid 1943; y *Reinado y Diplomas de Fernando III*, 3 vols. Córdoba 1980.

La iglesia ha conservado, sin embargo, su documentación medieval hasta la desamortización del siglo pasado y, salvo desapariciones e incendios, ésta se encuentra en su mayor parte concentrada en la *sección de Clero* del Archivo Histórico Nacional. Asimismo, en los archivos catedralicios se encuentran también multitud de documentos medievales y, aunque no originales, también podemos hallar copias de ellos en diversas colecciones, realizadas por particulares en siglos pasados, en la Biblioteca Nacional o en la Real Academia de la Historia.

Todo este acervo documental, desconocido o de muy difícil consulta por los historiadores del pasado, se puede hoy estudiar por cualquier investigador, con la enorme facilidad que dan las ediciones documentales, cada vez más correctas y numerosas, provistas la mayor parte de las veces de índices onomásticos, pues hoy en día toda la documentación –la altomedieval, al menos– está en proceso de publicación en su integridad, aunque a ritmo muy desigual.

Para el fin que perseguimos, debemos hacer mención de al menos dos tipos de documentos.

En primer lugar, debemos mencionar como excepcional el documento de tipo genealógico puro. No es muy frecuente, ni tampoco suele ser siempre un documento, desde el punto de vista jurídico, pues se trata más bien de una nota, para uso interno, en la que el escriba refiere la historia de una propiedad o de una institución fundada por un personaje. Véase por ejemplo un resumen de la genealogía de los patronos del Monasterio de Santa María de Ferreira de Pallares, escrita en gallego, que va desde su fundación en el siglo X hasta mediados del siglo XIII[69], y que dice así:

> «*Esta est a remembranza do moesteiro de Sancta Maria de Ferrera de Pallares, cuya herdade foy e de qual fondamento veno: foy heredade e casa de morada del conde don Ero. E deste conde don Ero nasció Gosteo Hyerez. Et deste Gosteo Hyerez dona Odrozia Goeesteez. Et veno a casar cum ella el conde don Rodrigo Romaez, qui fui filo de Romann Vermuiz [……] Et esta dona Eldonza Perez casou cum don Rodrigo Fernández de Toroño e overon filos don Rodrigo Rodriguez e dona Teresa Rodriguez e dona Maria Rodriguez. Et una destas casou cum don Gonzalvo Rodriguez Gyron e fizo y don Rodrigo Gonzalvez e seos ermaos e os d' Orbanega. E a outra casou cum don Martin Gomez da Silva, de Portugal, e fuy sa filla dona Eldonza Martiniz madre de don Rodrigo Afonso e de dona Eldonza Alfonso, madre de Joan Ponzo…*».

Basta la simple lectura de estos párrafos para comprender que la importancia de estos documentos, desgraciadamente escasos, es realmente sensacional, aunque pueden contener errores e inexactitudes, al tratarse sólo de una relación no oficial.

Pero existen también otros documentos, de contenido jurídico, que nos aportan igualmente relaciones genealógicas sin que sea ésta su finalidad. Así, por ejemplo, cuando al realizarse una venta o una donación, el escribano relata en el encabeza-

---

[69] La he publicado en «Los descendientes del conde Ero Fernández, fundador del monasterio de Santa María de Ferreira de Pallares», *Galicia en la Edad Media*; actas del coloquio de Santiago de Compostela-La Coruña-Pontevedra-Vigo-Betanzos, 13-17 de julio de 1987, Madrid 1990, págs. 67-86.

miento la historia de la propiedad vendida o donada. Lo vemos, por ejemplo, en esta donación del conde gallego Fernando Pérez de Traba, traducida del latín[70]:

> *«Yo el conde don Fernando, hijo del conde don Pedro Froilaz y de doña Urraca Froilaz, a vos don Diego, arzobispo de la sede compostelana.... os dono la porción de mi hermana doña Jimena Pérez... en Transmonte... que tengo por sucesión de mi madre doña Urraca y de mi abuelo el conde don Froila Arias, y de mi bisabuelo Arias Teodonci, y que fue dividida con mis hermanos Vermudo Pérez, la condesa doña Lupa y mi sobrino Sancho Sánchez...»*

Pero, ciertamente, tampoco este tipo de documentación es muy abundante, porque lo más usual es que la mayor parte de los diplomas se limite a darnos fe de donaciones, ventas, permutas o fundaciones de los distintos monarcas o de otros poderosos personajes a iglesias y monasterios. La importancia genealógica –relativa– de este tipo de documentación radica en que van expresados al final de ella los nombres de los componentes del séquito o *curia regia* del monarca que confirman o testifican el acto registrado. Es decir, la reina, los infantes, los obispos, el mayordomo, el alférez mayor, los ricoshombres, etc., etc.

Interesantísimo es, por tanto, el estudio de las variaciones de esta curia regia cuando se posee multitud de documentos reales, lo que así ocurre con los monarcas del siglo XII en adelante. Se puede así establecer, casi día a día, el paradero del rey y de los que le acompañaban, aunque en este caso la compañía no fuera siempre física, sobre todo entre los obispos. Muchas veces, aunque menos de las que quisiéramos, los confirmantes añaden a su nombre pequeñas apostillas: *hijo del conde; su hermano*, etc. Pero, aunque no aparezcan estas indicaciones, al acostumbrar los escribanos a agrupar a los personajes según criterios lógicos, nos brindan interesantes indicios de parentesco. Así, por ejemplo, cuando aparecen varios personajes juntos, en el mismo orden y con el mismo patronímico, en muchos documentos distintos, es claro que se trata de hermanos. Lo mismo cabe decir de un personaje cuya presencia siempre va acompañada de otro con su nombre en patronímico, lo que querrá decir, lógicamente, que éste es su hijo.

Cuando la documentación de una época es muy numerosa, nos permite asimismo situar cronológicamente a los personajes y también de forma indirecta y aproximada la fecha de su nacimiento y de su muerte.

Por último, conviene subrayar algo que se deduce de todo lo que venimos diciendo, y es que, durante la Edad Media, sólo es posible hacer las genealogías de las familias de los magnates, es decir, de aquellas familias cuyos miembros eran lo suficientemente poderosos para realizar grandes donaciones o para acompañar al monarca y confirmar sus documentos. Según vayamos avanzando en el tiempo, lo empezaremos a hacer extensivo a familias de la nobleza media y baja, pero ello sólo es posible a partir de los siglos XIV y XV, cuando comienza a abundar la documentación y aparecen los nombres de linaje.

La otra característica que conviene subrayar es la de que la sociedad altomedieval es muy cerrada y que en su mundo no existen ascensos sociales fulgurantes ni caídas vertiginosas. El ricohombre es siempre ricohombre, pues incluso cuando se

---

[70] Henrique Flórez, *España Sagrada XX*, 1765, pág. 558.

enfrenta a su Rey y se desnaturaliza y pasa a una corte vecina, allí también forma parte de la curia regia y sigue siendo ricohombre y confirma los actos del monarca a cuya sombra se cobija.

Un estudio de hace varios años, de la profesora argentina María del Carmen Carlé[71], ha estudiado en detalle a muchos componentes de esta curia regia para llegar a la misma conclusión: en el mundo altomedieval no existen los *advenedizos* y el único de ellos conocido como tal, el Cid Campeador, no era tampoco un cualquiera. Su padre Diego Laínez había pertenecido al séquito de Fernando I y su familia materna estaba emparentada con lo mejor de los linajes castellanos.

La investigación genealógica encuentra por tanto en este campo, su más auténtica razón de ser.

Pero hoy no parece ya que el estudio de la documentación pueda ofrecer mucho más de sí. Los documentos medievales españoles, pese a no estar publicada la totalidad de sus fondos, pocas novedades pueden aportarnos ya en este campo y probablemente haya que desechar la aparición de nuevas referencias documentales que pudieran añadir alguna luz a las incógnitas que se nos plantean.

Pero el análisis de la documentación ¿es acaso el único instrumento que poseemos para alcanzar la verdad? Mi opinión, desde mi personal conocimiento de la investigación genealógica europea en los últimos años, es la de que en modo alguno el estudio de la documentación supone el único recurso para la investigación genealógica, pues existen otras vías auxiliares cuyo contenido vamos a analizar a continuación.

El análisis de la onomástica familiar

La razón de la importancia de este análisis radica en que los linajes medievales, al bautizar a sus miembros con un determinado nombre de pila, seguían unas reglas más o menos rígidas y que la razón más usual de imposición de un nombre de pila fue siempre la de su transmisión hereditaria[72]. Por todo ello, el estudio sistemático de los usos onomásticos de cada familia medieval, nos puede servir de guía eficaz para desentrañar frecuentemente la pertenencia de cada personaje a un linaje concreto.

Tengamos en cuenta, además, el valor simbólico de ciertos nombres determinados para cada dinastía. Un ejemplo clásico nos lo proporciona Alfonso II de Aragón. Sabemos que este príncipe, hijo de Ramón Berenguer IV de Barcelona y de Petronila de Aragón, se llamó desde el bautizo Ramón, nombre propio de la dinastía condal barcelonesa. Sin embargo, al ascender al trono aragonés, adoptó el nombre de Alfonso que era un nombre típicamente dinástico en todo el ámbito peninsular. Algo así como si el nuevo monarca y su entorno hubieran juzgado poco propio

---

[71] María del Carmen Carlé, «Gran Propiedad y Grandes Propietarios en León en el siglo XI», en *Cuadernos de Historia de España*, Buenos Aires 1972.

[72] Para quien quiera comprobar un ejemplo de lo afirmado, aconsejo la consulta de mi trabajo «Urraca. Un nombre egregio en la onomástica altomedieval», *Estudios de Genealogía Heráldica y Nobiliaria*, anejos de *En la España Medieval* (2006), págs. 29-47, en el que estudio el origen de este nombre y relaciono genealógicamente a la mayor parte de las Urracas de nuestras dinastías medievales.

de un rey el nombre de Ramón, típico sin embargo de la dinastía condal[73]. No distintas fueron las razones por las que el mariscal Bernadotte adoptó el nombre de Carlos (XIV), para subir al trono sueco, o los príncipes Guillermo y Carlos de Dinamarca, comenzaron a llamarse Jorge y Haackon, al tomar posesión como monarcas de Grecia y Noruega, respectivamente.

Este respeto al simbolismo dinástico obligó a los cronistas medievales, muchas veces, a explicar la razón de la imposición de un nombre determinado, cuando éste iba en contra de las razones habituales de su elección. Son conocidos los casos de la reina Petronila de Aragón[74] o la de Jaime el Conquistador[75], nombres verdaderamente insólitos en su familia.

Por esta razón, todos los modernos investigadores genealógicos de la Alta Edad Media, reconocen la importancia decisiva de este estudio de la onomástica, definiéndola –en expresión de Szabolcs de Vajay[76]– como uno de los «*indicios auxiliares de la genealogía*»[77], junto a la cronología comparativa y el análisis del comportamiento matrimonial de la época. Estas reglas onomásticas fueron sistematizadas por el canónigo Maurice Chaume en sus *Recherches d'histoire chrétienne et mediévale,* de quien entresacamos este párrafo traducido a nuestra lengua[78]:

> «A mi parecer, para la época carolingia e incluso hasta 1100, el indicio onomástico es la más segura de las guías en materia genealógica: es el único, hasta el presente, que me ha permitido resolver más de un caso «desesperado» –*y añado que tres o cuatro veces he tenido después la suerte de encontrar un documento auténtico que confirmaba lo bien fundado de la hipótesis que yo había sugerido*–».

---

[73] Véase Enric Bagué, Joan Cabestany, Percy Schramm, *Els primers Comtes-Reis,* Barcelona 1980, págs. 65-66.

[74] Se llamó así por haber nacido el día de San Pedro, como nos cuenta la *Crónica de San Juan de la Peña*, edic. Carmen Orcástegui Gros, Zaragoza 1985, pág. 57.

[75] Este monarca, hijo de Pedro II de Aragón, debería de haberse llamado Alfonso, como su abuelo, pero las circunstancias especiales de su nacimiento, con padres mal avenidos y en trámites de anulación matrimonial, debieron romper por ello las prácticas onomásticas tradicionales. Para bautizarle, cuenta la crónica del Rey que se encendieron doce velas, cada una de ellas con el nombre de uno de los apóstoles. La última en apagarse fue la correspondiente a Santiago el mayor, es decir, *Sant Jaume* en catalán, y por ello se impuso al recién nacido este nombre. (Véase Jerónimo de Zurita, *Anales de la Corona de Aragón* I, pág. 96; Zurita sigue la *Crónica del Rey Don Jaime*, cap. I).

[76] Szabolcs de Vajay, eminente genealogista húngaro, internacionalmente reconocido, era doctor en Derecho y en Ciencias Políticas por la Universidad de Budapest y, últimamente, embajador honorario de Hungría ante la Unesco. Falleció en Vevey, Suiza, el 6 de julio de 2010, cuando iba a cumplir los 89 años de edad. Maestro incontestado de toda una generación de genealogistas europeos, era siempre la referencia obligada y la persona a la que acudir para la consulta de cualquier dato genealógico de la Europa medieval. En el terreno personal lo consideré siempre mi maestro, además de amigo entrañable. Vayan estas líneas, una vez más, en su homenaje y recuerdo.

[77] Véase Szabolcs de Vajay, «Comtesses d'origine occitane dans la Marche d'Espagne aux 10 et 11 siècles». *Hidalguía* 1980, pág. 587.

[78] Maurice Chaume, *Recherches d'histoire chretienne et medievale*, Dijon 1947, cap. XIV: *Pour les recherches généalogiques dans le haut moyen age. Les indices,* págs. 217-227.

Conclusiones parecidas se pueden ver en los trabajos del alemán Klewitz[79], en un estudio más sistemático de Karl Fernand Werner[80], o en un trabajo reciente de Christian Settipani[81].

Desgraciadamente, España está todavía lejos de contar con publicaciones y estudios de este tipo o con repertorios onomásticos completos[82] que nos facilitarían esta labor de exploración.

Es cierto que, muchas veces, el análisis de la onomástica puede llevar a conclusiones que no pasarán de meras especulaciones o hipótesis, pero, en otras ocasiones, cuando éstas se contrastan con el análisis de la documentación o de las crónicas –examinadas bajo otra perspectiva– podemos encontrar un respaldo a estas hipótesis, convirtiéndolas en certeza histórica.

La utilización de este método de investigación, basado en el análisis onomástico, me ha permitido algunas interesantes aportaciones a nuestra historia medieval, como la de identificar de forma definitiva a la reina Jimena, mujer de Vermudo III de León, como hija de Sancho *el mayor* de Navarra[83] –partiendo precisamente de la ausencia de su nombre en la dinastía condal castellana, donde hasta ahora se la incardinaba–. El indicio onomástico se ve respaldado, además, en este caso por otros documentos ya conocidos, pero leídos ahora con otra perspectiva[84].

Otro caso curioso es el de la Reina Estefanía de Pamplona, cuyo origen, según los sabios historiadores del Languedoc, se había de atribuir a la casa de Foix[85]. Pero esta adscripción no justificaba de forma convincente el que dos de sus hijos se llamaran Raimundo y Ermesenda, ni que la boda se celebrara en Barcelona. En un trabajo de hace varios años[86] puse en evidencia varias conexiones familiares de la reina Estefanía, así como que ella había contraído un primer matrimonio, hasta la fecha desconocido. Unos años después, en otro trabajo[87], he rectificado definitivamente su filiación, gracias a un cronicón normando poco conocido, donde se com-

---

[79] Hans Walter Klewitz, «Namengebung und Sippenbewusstsein in den deutschen Königsfamilien des 10-12. Jahrhunderts. Grundfragen historischer genealogie» *Archiv für Urkundenforschung*, tomo XVIII, Berlin 1944, pág. 23-37.

[80] Karl Fernand Werner: «Liens de parenté et noms de personne. Un problème historique et méthodologique, famille et parenté dans l'Occident médiéval» en *Collection de l'Ecole Française de Rome*, tomo 30, Roma 1977, págs. 13-18, 25-34, y 442-444.

[81] Christian Settipani, «L'apport de l'onomastique dans l'étude des généalogies carolingiennes», en *Onomastique et parenté dans l'occident médiéval*, Oxford 2000, págs.185-229.

[82] Me refiero a una obra de parecida envergadura a la de Marie Thérêse Morlet, *Les noms de personne sur le territoire de l'ancienne Gaule du VI au XII siècle*, dos vols., París 1971-1972.

[83] Véase mi trabajo «Una hija desconocida de Sancho el Mayor, reina de León», I Congreso General de Historia de Navarra, *Príncipe de Viana*, anejo 8, 1988, Comunicaciones de Edad Media, págs. 183-192.

[84] Mi hipótesis ha recibido el respaldo de los principales especialistas en esta época como Antonio Ubieto Arteta, *Historia de los Reinos de Castilla y Aragón*, Zaragoza 1991, pág. 68; Gonzalo Martínez Díez, *El Condado de Castilla*, Madrid 2005, II, pág. 648; o Ángel Martín Duque, *Historia de España* dirigida por Menéndez Pidal, tomo IX, pág. 252 (árbol genealógico).

[85] Dom Claude Devic y Dom Joseph Vaissette, *Histoire Générale de Languedoc, avec des notes et les pieces justificatives*, edic. de Toulouse 1875, pág. 117.

[86] Jaime de Salazar y Acha, «Reflexiones sobre la posible historicidad de un episodio de la Crónica Najerense», II Congreso general de Historia de Navarra, Pamplona 1990, *Príncipe de Viana*, 1992, págs. 487-491.

[87] Jaime de Salazar y Acha, «Nuevos datos para la identificación familiar de la Reina Estefanía de Pamplona», *Príncipe de Viana* 242 (2007), págs. 853-864.

prueban de forma fehaciente sus dos matrimonios y su adscripción a la casa condal de Barcelona, donde tan común era el nombre de Raimundo (=Ramón). Una vez más los indicios onomásticos señalaban el camino.

En otras ocasiones, mediante el mismo tipo de análisis, he establecido sugerentes hipótesis sobre la filiación de la condesa Urraca, mujer del conde Sancho García de Castilla, identificándola como miembro del linaje condal de los Benigómez[88], o la de una condesa de Ribagorza, llamada Sancha, a la que presumo hija del conde Fernán González, como expondré en este trabajo al tratar de los Condes de Ribagorza[89].

Curiosa es también la hipótesis, que publiqué hace tiempo[90], sobre el origen del linaje medieval castellano de los Lara. En el siglo XI, el conde Pedro González –que había mantenido una tumultuosa relación íntima con la reina doña Urraca, de la cual quedó descendencia ilegítima– vino a sentar la cabeza contrayendo matrimonio con la condesa Eva, viuda del conde García Ordóñez de Nájera. De este matrimonio nació un hijo primogénito que fue llamado Manrique, es decir *Amalricus,* nombre absolutamente desconocido en la estirpe castellana y entre las familias de la alta nobleza peninsular. Los autores antiguos, entre ellos Salazar y Castro, no se plantearon las razones de este nombre, en parte porque ya el nobiliario del conde de Barcelos, desde el siglo XIV, había atribuido a esta condesa Eva el ser hija del conde gallego Pedro Froilaz de Traba, aunque en su familia no existía tampoco ningún antecedente de ambos nombres, Eva o Manrique.

Pero hoy se conoce bastante mejor la documentación referente a la familia de los condes de Traba y en ninguno de sus documentos aparece la más mínima mención a una hija de nombre Eva. Lo reportado por el Conde de Barcelos carece por tanto de ningún apoyo documental[91]. Para identificar a la familia de la condesa se hacía necesario entonces acudir a los indicios ofrecidos por la onomástica; era necesario, por tanto, encontrar una familia, preferentemente francesa, en la que se dieran los nombres de *Amalricus* y *Eva*. Szabolcs de Vajay, después de estudiar el tema a mi requerimiento, me comunicaba que tal vez nuestra misteriosa Eva fuera hija de Aimeric II, vizconde de Rochechouart, cuya madre se llamaba Eva. No tenemos por supuesto ninguna evidencia de que nuestra condesa fuera hija o nieta del vizconde Aimeric, incluso ignoramos si éste acudió alguna vez a las nu-

---

[88] Lo expliqué en mi trabajo citado «Una hija desconocida de Sancho el Mayor», *op. cit.* nota 19, hipótesis que ha sido ya aceptada, de forma elogiosa, por el padre Gonzalo Martínez Díez en su obra *El Condado de Castilla (711-1038),* Valladolid 2005, II, pág. 638.

[89] Las razones, también de tipo onomástico, se basan en la aparición de una señora llamada Sancha, casada con el conde Unifredo de Ribagorza († 981). Habida cuenta de que *Sancha* es un nombre ajeno a la onomástica de la región oriental de la península y de que una hermana de Unifredo, de nombre Ava, casó por esos años con el conde castellano García Fernández, no es ilógico pensar que esta Sancha pudiera ser hermana de este último y ser hija, por tanto, de Fernán González de Castilla y de su esposa la navarra Sancha, de quien habría recibido el nombre. Habría sido, por tanto, un matrimonio *a trueque,* entre dos parejas de hermanos.

[90] Véase Jaime de Salazar y Acha, «La utilidad de la Genealogía para el conocimiento de la evolución de los usos onomásticos», *Actas de las Jornadas de Onomástica de la Sociedad de Estudios Históricos de Navarra,* Pamplona 2005, págs. 177-197.

[91] Los errores del Conde don Pedro en cuanto al linaje de Traba, los he expuesto en mi trabajo «Una familia de la Alta Edad Media: Los Velas y su realidad Histórica», *Estudios Genealógicos y Heráldicos*, I, Madrid 1985, págs. 19-64.

merosas cruzadas de aquel siglo con los expedicionarios de ultrapuertos, pero es indudable que estas coincidencias onomásticas nos ofrecen una sugerente hipótesis de trabajo.

La onomástica en los distintos territorios de España

La España cristiana, entre los siglos IX y XV –período cronológico al que dedicamos nuestro estudio– posee un común acervo onomástico y éste está compuesto en general de nombres de origen germánico. Así, en los hombres, Nuño, Gutier, Rodrigo, Alfonso, Vermudo, Ramiro, Fruela, Gómez, Gonzalo, Hermenegildo, Fernando, etc. y, en las mujeres, Gontroda, Fronilde, Hermesenda, Adosinda, Elvira, Muniadomna o Leodegundia.

En el área oriental, en la Marca Hispánica, sucede exactamente lo mismo, aunque con una mayor influencia ultrapirenaica, manifestada en la adopción de nombres francos, como Raimundo, Wifredo, Arnaldo, Gerardo, Guillermo, Berenguer, poco usuales en el resto de la península. Lógicamente, por las variedades dialectales del romance, también los nombres adoptan formas distintas aun siendo los mismos. Así, si el Hermenegildo godo pasó a ser Menendo en Asturias y Galicia, en Cataluña tomará la forma de Armengol; los francos Raimundo, Guillermo, Arnaldo, Fulco o Gerardo, tomarán las formas de Ramón, Guillén, Arnau, Folc o Guerau.

Donde sí encontramos verdaderas diferencias onomásticas, es en lo que podríamos llamar el área vasconavarra. Es decir, en el primitivo reino de Pamplona y en la zona aragonesa del Pirineo. Este territorio, mucho más de espaldas a influencias extrañas, permanece durante siglos cerrado a variaciones onomásticas. En su seno aparecen nombres peculiares, en ningún caso de origen germánico, cuya etimología no se ha estudiado bien, pero cuya raíz eusquérica o latina eusquerizada, queda fuera de toda duda. Así, Sancho, Galindo, García, Iñigo, Fortún, Velasco, Lope, Aznar, Jimeno, Diego, usados por los varones, o Urraca, Oneca, Mencía, Toda, Velasquita, Sancha o Jimena, por las hembras[92].

Lo que ocurre es que, mediante las relaciones matrimoniales de la realeza, los primitivos nombres dinásticos, van a ir generalizándose entre las familias de los distintos reinos peninsulares y esto explica la incorporación de los nombres de Sancho y García a la dinastía asturleonesa, por enlace de estos reyes con infantas navarras, o la del de Fernando, por matrimonio con infantas castellanas. Igualmente, por el mismo motivo, veremos los nombres leoneses de Ramiro y Alfonso introducirse en las dinastías navarra y aragonesa.

La conclusión es que los nombres propios son, lo mismo que en el resto de la Europa occidental, claramente hereditarios por vía paterna o materna y rara vez responden a otros condicionantes, salvo los basados en las excepciones siguientes.

---

[92] Respecto a estos primitivos nombres vascones hemos de añadir que la Iglesia, al querer cristianizarlos, les atribuyó posteriormente un origen judeo-cristiano. Según ella Iñigo sería en su origen Ignacio; Jimeno, Simón; Diego, Santiago, pero mi opinión personal –salvo para el nombre de Lope, que es Lobo en latín, y traducción del vasco Ochoa– es contraria a esta teoría, que surge muchos siglos después, y a la que no veo fundamento científico.

Los nombres de devoción, que, aunque no son muy numerosos, sí generan nombres de una gran popularidad, como María, Pedro, Juan, Martín, Bernardo o Domingo y, ya más tarde, en el siglo XV, Francisco, Antonio, José, etc.

En los siglos XIV y XV será también corriente entre las familias de la nobleza la adopción de nombres del ámbito artúrico, como Lancelot, Tristán, Galaor, Lionel, Perceval, Galván, Corbalán, etc. aunque éstos nunca llegarán a hacerse populares.

Naturalmente, todos estos nombres, sea cual sea su origen etimológico, se expresan en latín en la documentación de la época.

La coherencia cronológica

Otra cuestión que se ha de tener siempre en cuenta es la de la coherencia cronológica, lo que Salazar y Castro denominaba el *cómputo de los tiempos*.

Las crónicas medievales, sobre todo en la alta Edad Media, adolecen casi siempre de una datación poco exacta y no digamos los libros de linajes, que se limitan a expresar, al respecto, a algún monarca que concedió una merced o alguna batalla o guerra a las que acudió algún personaje. Por ello, partiendo de las pocas fechas que se conocen con certeza, es necesario situar cronológicamente a cada individuo, teniendo en cuenta que los personajes medievales eran hombres como nosotros y que, por tanto, sus coordenadas vitales eran las mismas que las nuestras, salvo, naturalmente, nuestra mayor longevidad. Es imposible, por tanto, que un hombre nacido en 1180 pueda ser nieto de quien murió en una batalla ochenta años antes.

Estos errores, no obstante, son frecuentes en nuestra genealogía histórica. Hace algunos años apareció una obra –por otra parte, excelente– de un historiador, en la que se atribuye a un personaje, alférez real en 1070, el ser amante de la reina doña Urraca en 1120, sin ocurrírsele al autor hacer el cálculo de que esta tan romántica ocupación la habría tenido que desempeñar con, al menos, setenta años, si suponemos que el cargo de alférez lo ejerció con veinte. Como al referido autor le constaba que el conde Pedro González de Lara, pues de este personaje se trata, murió en 1130 en un desafío, este último combate lo habría llevado a cabo con más de ochenta años.

Este ejemplo, que puede parecer poco frecuente, no es sin embargo muy extraño en nuestra historiografía, pues nuestros textos están llenos de parecidos dislates cronológicos y todo ello por falta de atención y de interés por estos datos, juzgados como marginales y de escaso interés. Por ello, me propongo en todo este estudio verificar en cada genealogía esta coherencia cronológica, para que los avatares vitales de cada personaje entren dentro de la que consideramos una edad adecuada para protagonizarlos.

Naturalmente, en la mayoría de las familias medievales desconocemos la fecha de nacimiento de sus miembros, pero podemos calcularlas siguiendo sus pautas vitales, que no pueden ser muy distintas de las de la época actual. Este cálculo va a ir acompañado de la preposición *hacia* o la latina *circa,* aunque somos conscientes de la inseguridad de esta datación.

El comportamiento matrimonial

Por último, es fundamental también la observación del comportamiento matrimonial de la época. Ya en mi *Manual de genealogía*[93] expresaba que hay que dar por sentado *«que el matrimonio por amor es un invento muy reciente de la cultura occidental, que comienza a aparecer en algunos ambientes sociales en la segunda mitad del siglo XIX y se empieza a generalizar a lo largo del XX [...] Naturalmente, los matrimonios se celebran cuando la novia está ya en edad de procrear –normalmente desde los trece o catorce años– con un hombre cuatro o cinco años mayor que ella»*[94].

Pero esto, que es fácilmente comprensible a la simple luz del sentido común, hay que complementarlo con el análisis de lo establecido en cada momento por las normas canónicas que prohibían el parentesco de los cónyuges.

Inicialmente, desde el canon 30 del concilio de Maguncia, celebrado en 847, la prohibición del matrimonio entre parientes, estaba reducida a la unión entre primos hermanos o entre tío y sobrina carnal, que no se dispensaba nunca. Pero más tarde, en torno al año 1000, se comenzó a mirar con malos ojos el enlace de una persona con los hijos de sus primos hermanos, o el de los hijos de primos hermanos entre sí. Recordemos la requisitoria del abad Oliva en 1023 a Sancho *el mayor* por un proyecto matrimonial entre primos segundos[95].

Cierto es que el recrudecimiento de estas prohibiciones se produjo casi un siglo más tarde, como consecuencia de la doctrina expuesta por San Anselmo, arzobispo de Canterbury († 1109) y, como consecuencia de ello, se llegó a prohibir el matrimonio entre parientes hasta el séptimo grado canónico de consanguinidad[96], prohibición que estuvo vigente hasta que el IV Concilio de Letrán (1216), con la aprobación de su canon 51, lo rebajó al 4.º grado. No obstante, a partir de entonces, esta prohibición se dispensaba normalmente, al principio con cierta precaución –pues no se solían dispensar los parentescos entre primos hermanos–, pero luego, desde el siglo XV, con la máxima liberalidad, como se puede comprobar observando la feroz endogamia de algunas casas reales de la época moderna.

Esta imposibilidad matrimonial, en los siglos XII y XIII, obligaba muchas veces a los reyes a buscar lejos de su tierra a lejanas princesas por estar ya emparen-

---

[93] Jaime de Salazar y Acha, *Manual de Genealogía española,* edic. Hidalguía, Madrid 2006, pág. 110.

[94] Sin embargo, hay numerosas excepciones pues los matrimonios con gran diferencia de edad han sido numerosos, especialmente cuando la futura esposa era rica heredera. Caso extraordinario es el de la reina Petronila de Aragón, a quien su padre Ramiro II casó en la cuna con el conde de Barcelona, Ramón Berenguer IV, que tenía 24 años. Doña Juana Núñez de Lara, única heredera de esta casa, casó en 1299, con trece años, con el infante don Enrique de Castilla, que tenía 69. Fernando el Católico, con 53, casó en 1505 con su sobrina nieta Germana de Foix, que tenía 17. Más extraños son los matrimonios en que la novia era mayor que el novio, pero también los hay: Felipe II, a los 27 años, casó con su tía la reina de Inglaterra María Tudor, de 37.

[95] Se trataba del matrimonio entre Alfonso V de León y Urraca, hermana de Sancho el *mayor*, que eran primos segundos. El matrimonio se contrajo a pesar de todo, pero habría sido imposible cincuenta años después. *Cf.* Fray Justo Pérez de Urbel, *Sancho el Mayor de Navarra,* Madrid 1950, págs. 110 y ss.

[96] Estas prohibiciones provocaron grandes zozobras en las cortes europeas, con la anulación de matrimonios ya contraídos. Recordemos el de Alfonso IX de León y Berenguela de Castilla, padres de San Fernando, que hubieron de separarse en 1204, pese a llevar varios años casados.

tados, en grado prohibido, con las hijas de los monarcas próximos[97]. Esta es la causa de los matrimonios de reyes españoles del siglo XI en las casas de Poitiers o Borgoña, o los de los siglos XII y XIII con Rica de Polonia, Leonor de Inglaterra, Beatriz de Suabia, Violante de Hungría o Cristina de Noruega. Pese a que algunos autores, por no fijarse en esta cuestión, han intentado basar dichos matrimonios en sofisticadas y laboriosas estrategias políticas. Pero, sin que queramos negar este componente político a la hora de planificar un matrimonio, conviene reconocer de antemano la importancia, a estos efectos, de las prohibiciones canónicas.

En España, como Thierry Stasser ha observado certeramente[98], estas prohibiciones, probablemente por la lejanía geográfica peninsular, apenas eran observadas con anterioridad al siglo X y nos basta para llegar a esta conclusión el examinar los matrimonios entre parientes cercanos que nos refieren las *genealogías de Roda* o los contraídos entre los familiares de San Rosendo, por limitarnos a ámbitos muy conocidos. Pero a mediados del siglo XI, esta peculiaridad hispana ya había desaparecido y, algo más tarde, la Historia Compostelana[99] nos refiere que en 1128, con motivo de un concilio local en León, en presencia del cardenal Humberto, legado papal, «*el rey* (Alfonso VII) *rogó encarecidamente al compostelano* (Gelmírez) *que le proporcionara consejo y ayuda [...], puesto que sabía que él tenía a su esposa* (doña Berenguela) *de manera ilegítima por ser pariente suyo, rogó encarecidamente al señor arzobispo que, si hacía mención de este asunto en el concilio, lo ayudara y apoyara por su cuenta y por medio de sus amigos. Y el compostelano, escuchados sus ruegos y peticiones, le prometió que así lo haría*». Y así debió de ser, ya que el matrimonio se mantuvo hasta la muerte de la reina[100].

---

[97] Nos lo pone en evidencia, por ejemplo, este párrafo cronístico que trataba de explicar las razones del matrimonio de Alfonso Enríquez, primer rey de Portugal, con Mafalda, hija del conde de Saboya, porque no encontró *«per totum orbem coniugen de regali semine seu imperiali que sibi non esset affinis carnali copula nec invenire potuit que non esset ei consanguinea»*. (Véase Diego CATALÁN, *De Alfonso X al Conde de Barcelos,* Madrid 1962, pág. 249).

[98] Thierry STASSER, «Consanguinite et alliances dynastiques en Espagne au Haut Moyen Age: la politique matrimoniale de la Reine Toda de Navarre», *Hidalguía* (1999), pág. 812.

[99] *Historia Compostelana,* edic. de Emma Falque Rey, Madrid 1994, pág. 514.

[100] Todos los autores que han tratado de este parentesco concreto (Zurita, Salazar y Castro, Flórez o López Ferreiro), han especulado sobre que esta consanguinidad se debía de producir a través de la ascendencia francesa del monarca. Hoy, sin embargo, está demostrado que Sancha, la mujer de Berenguer Ramón I de Barcelona, era hija del conde Sancho de Castilla y no del de Gascuña, como todavía admitía Bofarull. Esta Sancha era hermana de Munia, la mujer de Sancho el mayor de Pamplona, por lo que Alfonso VII y doña Berenguela se hallaban en un 5.º grado de consanguinidad, que entraba por tanto dentro de las prohibiciones canónicas. Más estrecho todavía sería el parentesco entre Alfonso y Berenguela, si suponemos la filiación materna que algunos autores modernos atribuyen a Raimundo de Borgoña, padre de Alfonso VII. La madre de Raimundo, una tal Estefanía, habría sido hija de Berenguer Ramón, conde de Barcelona, y de Guisla de Lluçá. Esta inclusión de Estefanía en la casa condal de Barcelona, explicaría el nombre de su hijo y justificaría el parentesco de éste con Enrique de Borgoña, el otro yerno de Alfonso VI, que son calificados por el arzobispo don Rodrigo como *congermani*. Igualmente, los nombres de dos de sus hijos: el conde Raimundo –el marido de la reina doña Urraca–, y Guisla que se habría llamado así por su abuela Guisla de Lluçá. Alfonso VII, siguiendo esta teoría, habría sido así primo segundo de su suegro. (Véase Christián SETTIPANI, *La noblesse du Midi carolingien. Etudes sur quelques grandes familles d'Aquitanie et du Languedoc du IXe au XIe siècle,* Prosopografica et genealogica, vol. 5, Oxford 2004, págs. 147-149).

Conclusión

Y concluyo ya aquí estas páginas introductorias. Me he propuesto con este trabajo hacer algunas reflexiones sobre la importancia que, para la investigación de las genealogías medievales, tienen los diversos análisis descritos –onomástico, cronológico y matrimonial– de cada dinastía concreta. Soy consciente de que, en ausencia de una documentación explícita, estas reflexiones quedan en meras hipótesis de trabajo. Pero no es ocioso, en ningún caso, plantearse las razones por las que cada rey pudo imponerle a su hijo un nombre determinado, así como si los distintos matrimonios entre los príncipes se enfrentaban con las prohibiciones canónicas vigentes en su época.

Termino con este corolario, que ya he expresado en otras ocasiones, fundamentado en lo sorprendente que resulta el que, en el ámbito genealógico medieval, todavía permanezca entre muchos investigadores la vieja costumbre de dejarse llevar por la inercia y dar por sentadas y definitivas las conclusiones de la historiografía anterior que, estudiadas a la luz de la documentación y del sentido común, distan mucho de ser evidentes y, en muchos casos, resultan completamente erróneas. En el campo genealógico altomedieval este principio es absolutamente evidente. Espero que mi trabajo sirva para alcanzar un mayor conocimiento en este ámbito histórico medieval.

ADVERTENCIAS METODOLÓGICAS

Para explicar la elaboración de esta obra, hemos de comenzar advirtiendo la diferenciación entre alta y baja Edad Media, pues los problemas que plantea su estudio son muy diferentes. La diferencia —a grandes rasgos— está basada en que en la primera sólo tenemos el patronímico para establecer la genealogía, patronímico cambiante en cada generación, mientras que, en lo que denominamos baja Edad Media, que en este caso empezaría a mediados del siglo XIII, disponemos ya de una guía valiosísima que es el nombre del linaje, es decir, lo que hoy llamamos el apellido familiar.

El estudio de las genealogías altomedievales lo he llevado a cabo mediante el análisis en profundidad de las fuentes cronísticas y documentales, dando prelación, por supuesto, a estas últimas. Los supuestos genealógicos heredados de la historiografía clásica, los he sometido a los análisis ya citados anteriormente, es decir, buscando la coherencia cronológica, onomástica y política. Cuando alguna afirmación no superaba este examen, la he puesto en duda en el texto en cada caso concreto.

Para las genealogías posteriores, entre los siglos XIII a XV, he seguido a los autores más prestigiosos, a los que rindo aquí un sincero homenaje. En Castilla y León al padre Henrique Florez, autor de sus *Reynas Catholicas*[101]; en Portugal, a Antonio Caetano de Sousa, a quien debemos su magnífica *Historia Genealogica da Casa Real Portugueza*[102], aunque corregida en algunas ocasiones por Braamcamp Freire[103] y Sotto Mayor Pizarro, en sus *Linhagens Medievais Portuguesas*[104]. En Cataluña a Próspero de Bofarull, autor de *Los Condes de Barcelona vindicados*[105], corregido y ampliado por Abadal[106], Fluvià[107] y Aurell[108]. En Navarra al padre Moret[109] y en Ribagorza a Valls Taberner[110]. Los restantes autores irán citados cada vez, a pie de página, y en la bibliografía general al final de la obra.

---

[101] Fr. Henrique Flórez, *Memorias de las Reynas Catholicas*, tercera edición, dos vols. Madrid 1790.

[102] Antonio Caetano de Sousa, *Historia genealogica da Casa Real Portugueza*, Lisboa 1735-1748.

[103] Anselmo Braamcamp Freire, B*rasoes da Sala de Sintra*, tres vols. Coímbra 1973.

[104] José Augusto de Sotto Mayor Pizarro, *Linhagens Medievais Portuguesas*, tres vols. Porto 1997.

[105] Próspero de Bofarull y Mascaró, *Los Condes de Barcelona vindicados*, 2 vols. Barcelona 1836.

[106] Ramón d'Abadal y Vinyals, *Catalunya Carolingia*, 3 vols, Barcelona 1955.

[107] Armand de Fluvià, *Nobiliari General Català*, 4 vols. Barcelona 2017.

[108] Martín Aurell, *Les noces du Comte. Mariage et pouvoir en Catalogne (785-1213)*, París 1995.

[109] Josef Moret, *Annales del Reyno de Navarra,* 8 vols. Pamplona 1766.

[110] Fernando Valls Taberner, «Els comtats de Pallars i Ribagorça a partir del segle XI», *Obras selectas de Fernando Valls Taberner,* IV, Madrid /Barcelona 1961, págs. 179-180.

Para la utilización más práctica del texto, hemos de hacer también una advertencia. Ya Szabolcs de Vajay, mi maestro en este campo de la genealogía medieval, advertía de la conveniencia de incluir en las genealogías a todos los personajes conocidos, aunque no se tenga ninguna seguridad de su auténtica conexión familiar con ellas. Así, se impide mantenerlos en el olvido y ya vendrá después quien, a la luz de un nuevo examen crítico de las fuentes, los pueda situar en su lugar auténtico. Para ello –proseguía– es necesario exponer las razones de cada hipótesis y hacer hincapié en la certidumbre o inseguridad de nuestras decisiones. Esta va a ser, por tanto, nuestra actitud en esta materia.

La cronología

Durante la Edad Media, especialmente en su período más alejado de nosotros, no abundan las fechas exactas, y éstas pueden ofrecer distintas variantes. Hemos utilizado, a lo largo de este estudio, unos sistemas de datación para procurar la máxima exactitud cronológica.

Las fechas más conocidas suelen ser las de defunción de los personajes. Estas fechas son las únicas que pueden tener una cierta solidez, salvo cuando nos llegan transmitidas en distintas versiones provocadas por los errores de los copistas[111].

Muchas veces, cuando no conocemos con exactitud la fecha de muerte, podemos utilizar la expresión *después de* o *antes de*, seguida de la fecha en que nos consta que el personaje todavía estaba vivo, o en la que sabemos que ya estaba muerto. Estas expresiones nos ofrecen una horquilla temporal que será tanto más estrecha cuanto mayor sea la relevancia del difunto.

Al citar el matrimonio de los personajes utilizamos la misma metodología, con la expresión *casó antes de*, seguida de la fecha en la que ya nos consta que estaba casado. Pero esta indicación puede ser muy poco precisa y del todo inexacta cuando observamos que los hijos del matrimonio ya vivían años antes de la fecha señalada. Entonces utilizamos la expresión *hacia* o *circa*, seguida del año supuesto, que únicamente está elegido al objeto de dar coherencia cronológica al curso vital de los personajes. Lo mismo hacemos con las fechas de nacimiento.

En resumen, que, si las expresiones *antes de* o *después de* hacen referencia a la fecha señalada por un documento concreto, la expresión *hacia* no tiene más base que las hipótesis del autor. Hemos de subrayar, por tanto, que, siempre que se introducen las palabras *circa* o *hacia*, esta datación es absolutamente insegura y se incluye con la única finalidad señalada. Mediante este sistema hemos podido detectar muchas veces la imposibilidad de filiaciones o gobiernos que otros autores atribuyen con menos coherencia.

---

[111] El complicado sistema de numeración de los romanos ha provocado a lo largo de los siglos entre los copistas, innumerables errores de datación, generalmente por distracción. Pero existe también otra costumbre medieval que consiste en fechar cada documento, no por la era de Augusto o por la de Cristo –treinta y ocho años menos– sino por el año de reinado del monarca respectivo. Concretamente, en Cataluña, haciendo referencia al monarca francés del momento. Esto crea, por tanto, una cierta inseguridad, ya que cualquier cambio, según nuestros conocimientos de hoy, de los años del reinado de un monarca, nos puede hacer variar la fecha de cada documento concreto.

El idioma

Esta obra, está escrita en español y, por tanto, a este idioma me voy a atener en lo referido a los nombres propios de los soberanos y de sus hijos, como resulta usual en todos los trabajos de este tipo. Naturalmente, vamos a hacer algunas excepciones, así los nombres catalanes más populares, como Ramón, Berenguer o Armengol no los vamos a traducir como Raimundo, Berengario o Hermenegildo. Lo mismo podemos decir de los portugueses Duarte o Dionís, que van a ser reseñados así, y no como Eduardo o Dionisio.

Sin embargo, en los nombres referidos a las líneas secundarias, que no gozan, por tanto, de la misma notoriedad, los vamos a citar en sus idiomas respectivos. Los portugueses son bastante parecidos, en ambos idiomas, haciendo excepción de los femeninos Beatriz o Mencía que en portugués aparecen como Brites o Mécia. En los catalanes, sin embargo, apreciamos mayores diferencias que reseñamos a continuación: Arnaldo = Arnau; Aznar = Isarn; Dalmacio = Dalmau; Fulco = Folc; Geraldo = Guerau; Godofredo/Gausfredo = Jofre; Guillermo= Guillén; Hermenegildo = Armengol; Ponce = Pons; Raimundo = Ramón; Rogerio = Roger; y Wifredo = Guifre.

Mención aparte merecen los ordinales de los soberanos. Ya en otras ocasiones[112] he afirmado que los números con los que estamos acostumbrados a citar a los monarcas no se remontan más allá del siglo XVI y, pese a que muchas veces fueron adoptados por motivos caprichosos, que hoy no tendríamos en cuenta, hemos decidido respetarlos. En Barcelona vemos cómo se ha venido numerando a sus primitivos condes, no por el nombre de pila, sino por nombre y patronímico, como si estos constituyeran un nombre compuesto. Así a Ramón Borrell (Ramón, hijo de Borrell) lo llamamos Ramón Borrell I y a su nieto Ramón Berenguer (Ramón, hijo de Berenguer), Ramón Berenguer I, cuando debería ser Ramón II. Pero, naturalmente, no vamos a intentar enmendar aquí lo que ya el paso de los siglos ha consagrado. Cuando incluimos un ordinal entre paréntesis, tratamos de diferenciar a los personajes homónimos de la misma familia, sin que esta inclusión implique el disfrute de soberanía por parte de quien así numeramos.

---

[112] Concretamente en mi discurso de ingreso en la Real Academia de la Historia: *Las señas de identidad del Rey en España a través de los siglos,* Madrid 2017.

Ascendencia medieval de Su Majestad el Rey

Dinastía asturleonesa

Vermudo I *el Diácono*, rey de Asturias (788-791).

Ramiro I, rey de Asturias (842-850).

Ordoño I, rey de Asturias (850-866); casó con Mumadomna.

Alfonso III *el Magno,* rey de Asturias (866-910); casó con Jimena.

Ordoño II, rey de León (914-924); casó con Elvira Menéndez.

Ramiro II, rey de León (931-951); casó con Adosinda Gutiérrez.

Ordoño III, rey de León (951-956); casó con Urraca Fernández de Castilla.

Vermudo II *el Gotoso,* rey de León (985-999); casó con Elvira García de Castilla.

Alfonso V, rey de León (999-1028); casó con Elvira Menéndez.

Sancha, reina de León; casó con Fernando I, rey de Castilla y León (1037-1065).

Alfonso VI, rey de Castilla y León (1065-1109); casó con Constanza de Borgoña.

Urraca, reina de Castilla y León (1109-1126); casó con Raimundo de Borgoña.

Alfonso VII *el Emperador,* rey de Castilla y León (1126-1157); casó con Berenguela de Barcelona.

Fernando II, rey de León (1157-1188); casó con la infanta Urraca de Portugal.

Alfonso IX, rey de León (1188-1230); casó con la infanta Berenguela de Castilla.

Fernando III *el Santo,* rey de Castilla y de León (1217 y 1230-1252); casó con Beatriz de Suabia.

Alfonso X *el Sabio,* rey de Castilla y de León (1252-1284); casó con la infanta Violante de Aragón.

Sancho IV *el Bravo,* rey de Castilla y de León (1284-1295); casó con María Alfonso, señora de Molina.

Fernando IV *el Emplazado,* rey de Castilla y León (1295-1312); casó con la infanta Constanza de Portugal.

Alfonso XI, rey de Castilla y León (1312-1350); casó con Leonor de Guzmán.

Enrique II *el de las Mercedes,* rey de Castilla y León (1369-1379); casó con Juana Manuel.

Juan I, rey de Castilla y León (1379-1390); casó con la infanta Leonor de Aragón.

Enrique III *el Doliente,* rey de Castilla y León (1390-1406); casó con la princesa Catalina de Lancaster.

Juan II, rey de Castilla y León (1406-1454); casó con Isabel de Portugal.

Isabel I *la Católica*, reina de Castilla y León (1474-1504).

Dinastía navarra

Íñigo Íñiguez *Arista*, 1.er rey de Pamplona † 852.

García Íñiguez, 2.º rey de Pamplona: 852 † 882 Casó con Urraca.

Fortún Garcés, 3.er rey de Pamplona: 882-905 † 922. Casó con Oria.

Oneca Fortún, Casó 1.º con su primo Aznar Sánchez de Larraun.

Toda Aznárez, † 970 casó con Sancho I Garcés, rey de Pamplona † 925.

García Sánchez, 5.º rey de Pamplona: 931 † 970. Casó con Andregoto Galíndez, condesa de Aragón † 972.

Sancho II *Abarca*, 6.º rey de Pamplona y Aragón: 970 † 994. Casó con Urraca de Castilla † 1005.

García Sánchez *el trémulo*, 7.º rey de Pamplona y Aragón 994 † 1004. Casó con Jimena Fernández † 1032.

Sancho III *el mayor,* 8.º rey de Pamplona y en Aragón, Sobrarbe, Ribagorza, Nájera, Castilla y Álava: 1004-1035, *Imperator Hispaniae* (1032) † 1035. Padre de:

Ramiro I, 1.er rey de Aragón: 1035 †1064. Casó con Ermesenda de Bigorre † 1049.

Sancho V Ramírez, 2.º rey de Aragón, Sobrarbe y Ribagorza desde 1064, 11.º rey de Pamplona desde 1076 †1094. Casó con Felicia de Roucy † 1123.

Ramiro II *el monje,* 5.º rey de Aragón: 1134-1137 †1157. Casó con Inés de Poitiers † 1159.

Petronila, 6.ª reina de Aragón: 1157-1165), † 1172. Casó en 1151 con Ramón Berenguer IV, conde de Barcelona, príncipe de Aragón, † 1162.

Dinastía barcelonesa

Borrell, conde de Urgel y de Osona (798-820).

Sunifredo, conde de Barcelona (844-848); casó con Ermesenda.

Wifredo I *el velloso,* conde de Barcelona (878-897); casó con Guinedilda.

Sunyer I, conde de Barcelona (911-947); casó con Riquilda.

Borrell, conde de Barcelona (947-993); casó con Ledgarda.

Ramón Borrell, conde de Barcelona (993-1017); casó con Ermesenda de Carcasona.

Berenguer Ramón I *el curvo,* conde de Barcelona (1017-1035); casó con Sancha de Castilla.

Ramón Berenguer I *el viejo,* conde de Barcelona (1035-1076); casó con Almodís de la Marche.

Ramón Berenguer II *cabeza de estopa,* conde de Barcelona (1076-1082); casó con Mafalda de Apulia.

Ramón Berenguer III *el Grande,* conde de Barcelona (1097-1131); casó con Dulce I, condesa de Provenza.

Ramón Berenguer IV *el Santo,* conde de Barcelona (1131-1162); casó con Petronila, reina de Aragón.

Alfonso II *el casto,* conde de Barcelona y rey de Aragón (1164-1196); casó con la infanta Sancha de Castilla.

Pedro II *el católico,* rey de Aragón y conde de Barcelona (1196-1213), casó con María, señora de Montpellier.

Jaime I *el conquistador,* rey de Aragón y conde de Barcelona (1213-1276), rey de Mallorca (1229) y de Valencia (1239); casó con la princesa Violante de Hungría.

Pedro III *el Grande,* rey de Aragón y Valencia, conde de Barcelona (1276-1285); casó con la princesa Constanza de Sicilia.

Jaime II *el Justo,* rey de Aragón y Valencia, conde de Barcelona (1285-1327); casó con la princesa Blanca de Nápoles.

Alfonso IV *el Benigno,* rey de Aragón y Valencia y conde de Barcelona (1327-1336); casó con Teresa de Entenza.

Pedro IV *el Ceremonioso,* rey de Aragón, Valencia y Mallorca y conde de Barcelona (1336-1387); casó con la princesa Leonor de Sicilia.

Leonor, infanta de Aragón († 1382), casó con Juan I, rey de Castilla.

Fernando I *el de Antequera,* rey de Aragón, Valencia y Mallorca y conde de Barcelona (1412-1416); casó con Leonor de Alburquerque.

Juan II, rey de Aragón, Valencia y Mallorca y Sicilia, conde de Barcelona (1458-1479); casó Juana Enríquez.

Fernando II *el Católico,* rey de Aragón y Valencia, conde de Barcelona (1479-1516).

Reyes de España

Juana I *la Loca,* reina de Castilla y de Aragón (1504 y 1516-1555); casó con Felipe I *el Hermoso*, rey consorte de Castilla y León, archiduque de Austria.

Carlos I, emperador y rey de Castilla y Aragón (1516-1558); casó con la infanta Isabel de Portugal.

Felipe II, rey de España y de las Indias (1558-1598); casó con la archiduquesa Ana de Austria.

Felipe III, rey de España y de las Indias (1598-1621); casó con la archiduquesa Margarita de Austria.

Felipe IV, rey de España y de las Indias (1621-1665); casó con la princesa Isabel de Francia.

María Teresa, infanta de España (†1683); casó con Luis XIV, rey de Francia.

Luis, delfín de Francia (†1711); casó con la princesa Mariana de Baviera.

Felipe V, rey de España (1700-1746); casó con la princesa Isabel Farnese de Parma.

Carlos III, rey de España (1759-1788); casó con la princesa María Amalia de Sajonia.

Carlos IV, rey de España (1788-1808); casó con la princesa María Luisa de Parma.

Fernando VII, rey de España (1808-1833); casó con la princesa María Cristina de las Dos Sicilias.

Isabel II, reina de España (1833-1868); casó con el infante Francisco de Asís, rey consorte de España.

Alfonso XII, rey de España (1874-1885); casó con la archiduquesa María Cristina de Austria.

Alfonso XIII, rey de España (1885-1931); casó con la princesa Victoria Eugenia de Battenberg.

Juan de Borbón, conde de Barcelona, jefe de la Casa Real Española; casó con la princesa María de las Mercedes de Borbón.

Juan Carlos I, rey de España (1975-2014); casó con la princesa Sofía de Grecia.

Felipe VI, rey de España (2014); casó con Letizia Ortiz Rocasolano.

CAPÍTULO I

REYES DE ASTURIAS

La primera dinastía real: Pelayo y su descendencia

Las primeras crónicas de la Reconquista nos refieren cómo, tras la derrota de Guadalete, un grupo de godos refugiados en las montañas asturianas eligieron príncipe a Pelayo y luego a sus sucesores. Este primitivo monarca electivo asturiano fue en principio, por tanto, un auténtico caudillo militar, mero *primus inter pares* frente al resto de los magnates. Fue más tarde cuando Alfonso el Casto, queriendo reforzar su posición, se propuso profundizar en su identificación con los viejos monarcas godos de Toledo. La adopción de este *neogoticismo* se manifiesta, a estos efectos, tanto en una pretendida restauración del orden gótico en la corte de Oviedo como en la pretensión dinástica, manifestada en la crónica de Alfonso III, de que tanto don Pelayo, como su yerno Alfonso I, descendían de los viejos reyes godos. No obstante, pese a todas estas aspiraciones, como ya puso de manifiesto Sánchez Albornoz, el rey asturiano fue, ante todo, el «*caudillo de la rebelión popular de los astures y no el rey de una aristocracia caduca y vencida*»[113].

Ahora bien, cien años más tarde, las cosas habrán cambiado radicalmente. Poco después del reinado de Alfonso III, «*la estirpe reinante consideraba ya el reino como patrimonio familiar, se lo disputaba con las armas en la mano y se lo repartía amigablemente o por la violencia*»[114] y, cincuenta años más tarde, veremos algo hasta entonces impensable: el reinado de un niño de poca edad, Ramiro III, bajo la tutela de una monja, su tía la infanta doña Elvira. Este hecho nos pone en evidencia de forma rotunda, que el carácter hereditario y dinástico de la monarquía estaba ya por entonces firmemente asentado.

La primera dinastía real, la *pelagiana,* es al parecer de origen visigodo, como defiende una gran parte de los autores[115] y, especialmente, las crónicas más antiguas. No obstante, otros sostienen su probable ascendencia local[116]. Se remonta a:

---

[113] Sánchez Albornoz, *La sucesión*, pág. 1.109.

[114] Sánchez Albornoz, *La sucesión*, pág. 1.128.

[115] Véase, especialmente, Sánchez Albornoz, *Orígenes,* II, *Pelayo antes de Covadonga,* págs. 77 y ss. Recientemente ha publicado Settipani su *Noblesse du Midi* (págs. 124 y ss.) donde trata diversas alternativas sugerentes, pero sin prueba documental alguna.

[116] Véase por ejemplo Menéndez Bueyes, *Algunas notas,* págs. 437-455.

I.-**Duque Favila,** que era de sangre real (*Fafilani ducis ex semine regio)*. Está únicamente citado por el cronicón de Sebastián[117]. Debió de vivir en la segunda mitad del siglo VII. Fue padre de:

1.-Pelayo, que sigue.
2.-Una hija, que fue raptada y obligada a contraer matrimonio *circa* 716 con Munnuza, gobernador árabe de Gijón (716-718), muerto en la batalla de Olalies (Proaza) en el año 722[118]. Se ignora si tuvo sucesión.

II.-**Rey Pelayo** (*Pelagius princeps*), que debió de nacer hacia 680 y murió en Cangas de Onís en el 737[119]. Fue proclamado rey o príncipe de los astures en 718[120], tras la victoria de Covadonga. Fue sepultado en Santa Eulalia de Velanio, Cangas.

Casó hacia 705 con Gaudiosa, sepultada también en Santa Eulalia de Velanio. Fueron sus hijos:

1.-Rey Favila, que sigue.
2.-Reina Ermesenda[121], nacida hacia 708, que fue sepultada en Santa María de Cangas. Casó *circa* 730 con Alfonso I, rey de Asturias en 739, fallecido en 757 y sepultado en Santa María de Cangas. Era hijo de Pedro, duque de Cantabria; con sucesión que veremos al tratar de la Segunda Dinastía.

III.-**Rey Favila,** príncipe de los astures, en sucesión a su padre en 737, había nacido *circa* 706 y fue muerto por un oso en 739, en accidente de caza[122]; sepultado en Santa Cruz de Cangas de Onís[123].

Casó antes de 735 con Froiliuba, sepultada también en Santa Cruz de Cangas de Onís. Tuvieron hijos, que fueron postergados en 739, por ser menores de edad, en favor de su tío Alfonso I. No se sabe más de ellos[124].

---

[117] *Crónica Sebastiani,* pág. 206.

[118] Sobre ello, véase *Crónica Rotense*, pág. 31; y Sánchez Albornoz, *Orígenes* II, *Olalíes,* págs. 171-181.

[119] *Crónica Albeldense,* pág. 601; *Crónica Rotense*, pág. 37; Sánchez Albornoz, *Orígenes* II, *Pelayo antes de Covadonga,* págs. 77-95; y *Olalíes,* págs. 171-181. El nombre de su esposa y el dato del enterramiento en la *Crónica Sebastiani,* pág. 214.

[120] Sobre la realeza de Pelayo véase Besga Marroquín, *Pelayo Rey, passim*.

[121] *Crónica Albeldense,* pág. 601, la llama *Bermisindam*.

[122] *Crónica Albeldense,* pág. 601; *Crónica Rotense*, pág. 37; y Sánchez Albornoz, *Orígenes* II, *Olalies,* págs. 180-181.

[123] Para los enterramientos de todos estos reyes asturianos, véase Arco, *Sepulcros de Castilla,* págs. 127-166.

[124] Su existencia consta por la *Inscripción de Cangas*, que además confirma el nombre de la madre (Vigil, *Asturias,* pág. 305). Pellicer, Mondéjar y el Padre Flórez (*Reynas* I, pág. 37) y, con ellos, los que siguieron los datos aportados por la falsa *genealogía de San Otón,* atribuyeron a Favila una hija llamada Favinia, que casaría con Luitfrido, III duque de Suabia. Pero todo ello no tiene más base que esta famosa falsificación, de gran éxito entre los eruditos de los siglos XVII y XVIII.

CAPÍTULO II

LA SEGUNDA DINASTÍA REAL: DESCENDENCIA DEL DUQUE DE CANTABRIA

La segunda dinastía real, llama modernamente de *Cantabria,* es también de origen visigodo[125] como defienden, de acuerdo con las crónicas más antiguas, la gran mayoría de los autores. Pero lo más relevante de todo es que su antepasado más antiguo, el duque Pedro de Cantabria, personaje a caballo entre los siglos VII y VIII –a quien las antiguas crónicas hacen descendiente de los reyes godos Leovigildo y Recaredo–, es el antepasado directo por línea biológica ininterrumpida, de nuestro actual monarca, Don Felipe. En efecto, desde el ascenso al trono asturiano de Vermudo I, nieto de este personaje, en el año 788, hasta el de Felipe VI, su cuadragésimo nieto, transcurren más de mil doscientos años en los que esta misma familia ha reinado ininterrumpidamente, primeramente, sólo en Asturias y más tarde en León y Castilla, hasta completar la reconquista en 1492. Desde entonces como soberanos de la *Monarquía Española*. Se remonta a:

I.-**Duque Pedro,** duque de Cantabria[126], que era de sangre real. Está citado por la crónica Albeldense (*Petri Cantabriae ducis)*[127]; la Rotense *(Petri cantabrorum ducis ex regni prosapiem)*[128]; y la de Sebastián (*Petri ducis ex semine Leovigildi et Recaredi, regum progenitus)*[129]. Fue padre de:

---

[125] Sorprende, sin embargo, el nombre latino de su fundador, Pedro, y el que éste no se repitiera después entre sus descendientes.

[126] Sobre la existencia de un duque de Cantabria entre los visigodos, véase Sánchez Albornoz, *Orígenes* II, *Pelayo antes de Covadonga,* pág. 80, nota 31. Igualmente, la obra todavía inédita de Luis Agustín García Moreno, *El ducado de Cantabria ante la expansión musulmana,* en la que este académico efectúa diversas hipótesis y sugerencias sobre la ascendencia de los primeros soberanos asturianos.

[127] *Crónica Albeldense,* pág. 601.

[128] *Crónica Rotense,* pág. 35.

[129] *Crónica Sebastiani,* pág. 214. Sobre la posible descendencia de los reyes Leovigildo y Recaredo, expuesta en esta crónica, es probable que se trate de un deseo posterior de magnificar la sangre de la dinastía, como argumenta Sánchez Albornoz (*La sucesión,* pág. 1109), al afirmar que el rey asturiano fue ante todo «*el caudillo de la rebelión popular de los astures y no el rey de una aristocracia caduca y vencida*». Véase, sobre un posible enlace genealógico entre el duque Pedro y los reyes godos, a Settipani, *La noblesse du Midi*, pág. 129.

1.-Rey ALFONSO I, que sigue.
2.-FRUELA, que sigue en la **rama segunda**.

II.-**Rey ALFONSO I *el católico*,** rey de Asturias 739-757[130]; nacido *circa* 705 y fallecido en 757; sepultado en Santa María de Cangas[131].

Casó hacia 730 con ERMESENDA, nacida *circa* 708 y sepultada en Santa María de Cangas; era hija de Pelayo, rey de Asturias, y de Gaudiosa. Hijos:

1.-Rey FRUELA I, que sigue.
2.-VIMARANO (*Vimara)*, nacido hacia 737 y muerto en Cangas asesinado por su hermano Fruela en 767[132].
3.-Reina ADOSINDA, nacida hacia 740 y fallecida después de 783, siendo monja en San Juan de Pravia, donde fue sepultada. Casó hacia 765 con SILO, rey de Asturias: 773-783[133], que tuvo paz con los musulmanes por causa de su madre[134]; sepultado en San Juan de Pravia; sin posteridad[135].

Hijo ilegítimo con una sierva[136]:

4.-Rey MAUREGATO, rey de Asturias: 783-788[137]; muerto en dicho año y sepultado en San Juan de Pravia[138].

III.-**Rey FRUELA I** *(Froila, Froilán)*, rey de Asturias: 757-768[139]; nacido *circa* 735 y muerto asesinado en Cangas el año 768; enterrado en la catedral de

---

[130] *Crónica Albeldense*, págs. 601-602; *Crónica Rotense*, págs. 37 y 39; y SÁNCHEZ ALBORNOZ, *Orígenes* II, *Vinculación con el ayer,* págs. 257-276.

[131] El dato del enterramiento de ambos en la *Crónica Sebastiani,* pág. 216.

[132] *Crónica Albeldense*, pág. 602; *Crónica Rotense*, pág. 39; y SÁNCHEZ ALBORNOZ, *Orígenes* II, *Una herencia compleja y difícil,* págs. 277-307.

[133] *Crónica Albeldense*, pág. 602; *Crónica Rotense*, pág. 41; y SÁNCHEZ ALBORNOZ, *Orígenes* II, *Paz exterior y problemas interiores,* págs. 329-351. El dato de su enterramiento, junto con «*uxore sua regina Adosinda»,* proviene de la *Crónica Sebastiani*, págs. 220 y 222.

[134] «*Ob causam matris».* Esta enigmática frase, que se presta a diversas interpretaciones, nos la aporta la *Crónica Albeldense*, pág. 602.

[135] Un documento de *Santa María de Obona*, pág. 287, da fe de un Adelgaster, hijo del rey Silo, que habría fundado dicho monasterio en el año 781, pero es indudablemente falso.

[136] *Crónica Rotense*, pág. 41. No tiene ninguna base histórica el que esta esclava se llamara Sisalda, como figura en alguna narración del siglo XIX.

[137] *Crónica Albeldense*, pág. 602; *Crónica Rotense*, pág. 41; y SÁNCHEZ ALBORNOZ, *Orígenes* II, *Historia y Leyenda,* págs. 353-365. Su enterramiento proviene de la *Crónica Sebastiani*, pág. 222.

[138] Sobre una posible esposa, llamada Creusa, y un hijo, Hermenegildo, véase FLÓREZ, *Reynas* I, pág. 54. Pero esta noticia se basa en un documento del siglo IX en el que se habla de un personaje llamado Hermegildo (*sic*), hijo de *don Mauregato* y de doña Creusa, sin que a estos se les llame reyes. Razón, por tanto, poco decisiva para aquella identificación.

[139] *Crónica Albeldense,* pág. 602 y ss.; *Crónica Rotense*, pág. 39; y SÁNCHEZ ALBORNOZ, *Orígenes* II, *Una herencia compleja y difícil,* págs. 277-307; el dato de su enterramiento proviene de la *Crónica Sebastiani*, pág. 220. Esta fuente no denomina *regina* a Munia, sino sólo *uxore.*

Oviedo. Casó hacia 763 con MUNIA[140], cautiva vascona, sepultada en Oviedo. Hijo[141]:

IV.-**Rey ALFONSO II *el casto***, rey de Asturias: 791-842[142], nacido *circa* 764 y muerto en Oviedo el 20 de marzo de 842, sepultado en la catedral de Santa María de Oviedo; sin descendencia, pues «*absque uxore castissimam vitam duxit*»[143].

Intentó sucederle su *cognatus* NEPOCIANO, conde del palacio[144], a quien mandó cegar Ramiro I en 842.

---

[140] *Crónica Rotense,* pág. 616. La *Crónica Sebastiani*, pág. 218, dice: «*Muniam quandam adolescentulam ex vasconum praeda sibi servari praecipiens, postea in regali conjugio copulavit, ex qua filium Adefonsum suscepit*». Un texto de IBN HAYYAN (*Muqtabis,* pág. 297) llama a Vermudo I *tío materno* de Alfonso II, lo cual haría a Munia hermana de este monarca y prima hermana de su marido, el rey Fruela. No obstante, creo más la versión de las crónicas asturianas, pues es más lógico pensar en un error de Ibn Hayyan, llamando tío materno a quien era tío paterno, que inventar la historia de una cautiva que terminara de reina.

[141] Algunos autores, y todavía BÉTHENCOURT, *Historia Genealógica* I, pág. 133, atribuyen a Alfonso II una hermana, la infanta doña Jimena, que habría sido abadesa de San Pelayo de Oviedo. Ello es producto de crónicas muy posteriores, como *el Tudense* (pág. 286) y *don Rodrigo* (pág. 82), y estos la hacen madre de Bernardo el Carpio, basando su existencia, por tanto, en el romance de este héroe medieval, que entonces era considerado personaje histórico y no literario. Si esta infanta abadesa hubiera existido, tuvo que ser muy posterior, pues no se encuentra este nombre en la dinastía hasta el matrimonio de Alfonso III, cien años más tarde, con una princesa navarra de este nombre. Tal vez hubiera que identificarla con una hija de Alfonso V, a la que encontramos en Oviedo en 1036. El conde DON PEDRO (*Nobiliario* II/1, pág. 119), le atribuye además otro hijo, el conde Román, que, en todo caso, correspondería a otra generación muy posterior.

[142] *Crónica Albeldense,* págs. 603 y ss; *Crónica Rotense*, pág. 43; SÁNCHEZ ALBORNOZ, *Orígenes* II, *Fecha de la unción de Alfonso II,* págs. 483-490; *Autenticidad de la donación de Alfonso II del 812,* págs. 567-575; *La batalla de Wadi Arun*, págs. 603-621; y *Sobre la fecha de la muerte de Alfonso II,* págs. 713-717. Su enterramiento proviene de la *Crónica Sebastiani,* pág. 228.

[143] *Crónica Albeldense,* pág. 603. No hay base alguna para creer en la veracidad de un matrimonio suyo con una Berta, hermana de Carlomagno, que es una noticia muy posterior que nos aporta el Tudense. Este dato debió de ser un error de este cronista, atribuyendo a Alfonso II alguna noticia sobre Alfonso VI y su tercera mujer también llamada Berta.

[144] *Crónica Albeldense,* pág. 603; y *Crónica Rotense,* pág. 45. La *Crónica Sebastiani,* pág. 230, nos informa de que los condes Scipión y Sonna fueron los que capturaron a Nepociano y lo encerraron en un monasterio después de sacarle los ojos, por orden de Ramiro I. La *Nomina regum catholicorum legionensium* es la única fuente que suministra un dato de parentesco sobre Nepociano, al llamarle: «*Nepotianus cognatus regis Adefonsi*». Pero hay que tener en cuenta que *cognatus*, además del sentido actual de cuñado, significaba por entonces pariente consanguíneo por línea materna, a diferencia de *agnatus*, que es parentesco por línea paterna. Además, Nepociano no pudo haber sido *cuñado* de Alfonso II, ya que, debido a la longevidad de este monarca, todas las hermanas de éste y sus maridos, si existieron, tenían que haber fallecido ya cuando murió Alfonso II. Un cuñado de éste rey, de alrededor de 80 años, no hubiera podido apoderarse del trono de Asturias y enfrentarse a Ramiro I. Nepociano, por tanto, era posiblemente hijo o nieto de una tía de Alfonso II. Esta es también la opinión de Sánchez Albornoz.

RAMA SEGUNDA

La descendencia de Fruela y de su hijo Vermudo I

II.-**Fruela,** hermano menor de Alfonso I[145], nacido hacia 708 y fallecido antes del 757. Fue gran colaborador en las guerras de su hermano y padre de:

1.-Rey Aurelio, rey de Asturias: 768-773[146], nacido hacia 738 y muerto en 773; sepultado en San Martín de Laneyo.

2.-Rey Vermudo I, que sigue.

3.-Una hija, que fue mujer de Lubb Ibn Muza príncipe Banu Qasí. Su filiación y matrimonio se desprende de un texto de Ibn Hayyan, sobre la campaña de Abd el Karim contra el señor de Pamplona en 816, en el que dice: «*murieron muchos, entre ellos Garsiya ibn Lubb, hijo de la hermana de Barmud, el tío materno de Idfuns*»[147]. Quiere decirse con esto que una hermana de Vermudo I, casó con un *Lubb* (Lope), que por el nombre y la época no puede ser otro que Lubb ibn Musa, miembro de la familia de los Banu Qasi, muerto en 802[148]. La onomástica refuerza esta identificación, puesto que nos consta que este Lubb tuvo un hermano llamado García, por quien se habría impuesto el nombre a su hijo[149].

III.-**Rey Vermudo I *el diácono*,** rey de Asturias en 788 que abdica en el 791[150]. Antes de acceder al trono era diácono, dignidad a la que regresó tras su abdicación. Había nacido *circa* 740 y murió en el 795. Fue sepultado en Ciella y luego trasladado a San Juan de Corias.

---

[145] La *Crónica Albeldense* no lo cita, pero sí la *Crónica Rotense,* pág. 37. Sánchez Albornoz, *Orígenes* II, *Una herencia compleja y difícil,* pág. 279, núm. 14.

[146] Véase Sánchez Albornoz, *Orígenes* II, *Paz exterior y problemas interiores,* págs. 329-351. La *Crónica Albeldense* (pág. 602), no indica el parentesco de Aurelio con los reyes anteriores. La *Crónica Rotense,* pág. 41, se limita a decir que era *confrater* de Fruela I. La filiación que lo hace primo hermano de Fruela I, como hijo de su homónimo, hermano de Alfonso I, se debe a la *Crónica Sebastiani,* que dice (pág. 220): «*consobrinus eius in primo gradu, Aurelius, filius Froilani fratris Adefonsi*». Sorprende, sin embargo, el nombre de Aurelio, extraño a esta familia de onomástica visigoda. El dato de su enterramiento proviene de la *Crónica Sebastiani*, pág. 220.

[147] Ibn Hayyan, *Muqtabis,* pág. 297. Tomado el texto literalmente, Munia, la madre de Alfonso II, sería también hermana de estos personajes, pero, como ya hemos afirmado anteriormente, más bien parece una equivocación del autor musulmán al transformar tío paterno en tío materno.

[148] Settipani, *La noblesse du Midi,* pág. 120, supone que este Lope pudiera ser el duque de Gascuña de este nombre († d. 778), pero nos parece menos probable.

[149] La Granja, *La Marca superior,* pág. 532. Otros hermanos de Lubb y de García, fueron Íñigo y Yuwartas, que La Granja (pág. 533) traduce por *Fuertes,* es decir Fortis, nombres que parecen indicar su parentesco con la dinastía pamplonesa.

[150] *Crónica Albeldense,* pág. 602; y *Crónica Rotense,* pág. 43. Sánchez Albornoz, *Orígenes* II, *La derrota del Burbia,* págs. 467-481 y también 486-488. La *Crónica Rotense* (pág. 43) dice que, después de dejar el trono, vivió con Alfonso II «*plurimis annis karissime*». El *Tudense,* pág. 283, fija este término tan vago diciendo: «*con él vivió muy amigablemente otros cuatro años y seis meses*». Ni la *Crónica Albeldense,* ni la *Crónica Rotense*, ni la *Crónica Sebastiani,* hablan de que se hubiera casado, ni de que hubiese tenido descendencia alguna. Sin embargo, tradicionalmente se le ha atribuido ser padre de Ramiro I, siguiendo un párrafo de la crónica *Rotense,* pág. 45, que dice: «*Post Adefonsi discessum Ranemirus filius Veremudi principis elegitur in regno*». Si Ramiro era hijo de un príncipe Vermudo, los historiadores concluyeron que éste no podía ser otro que Vermudo I. Además la *Crónica Sebastiani* (pág. 228) llama a Ramiro *consobrinus,* es decir primo, de Alfonso II.

Casó en 788 con una señora cuyo auténtico nombre no ha llegado hasta nosotros[151], de la que nació[152]:

IV.-**Rey Ramiro I,** rey de Asturias 842-850[153], nacido *circa* 790 y muerto en Liño el 1 de febrero de 850; sepultado en Santa María de Oviedo.

La Crónica *Rotense*[154] dice que, al fallecer Alfonso II en 842, su heredero Ramiro estaba en la provincia de Vardulia contrayendo matrimonio. Como ocho años más tarde, en 850, su hijo Ordoño I le sucede en el trono, ya adulto, ello implica que éste tenía que ser hijo de un matrimonio anterior, contraído hacia 815 con una mujer cuyo nombre no nos ha llegado[155], pero que pensamos que pudiera ser una princesa Banu Qasí. La razón de esta hipótesis es que el nombre de Ordoño = Hordonius = Fortunius[156], nuevo en la dinastía y en el reino, nos hace pensar que fuera aportado por su familia materna y sólo lo encontramos, por entonces, en la familia muladí de los Banu Qasí. La primera mujer de Ramiro I pudo ser, por tanto, por razones cronológicas, hermana de Muza Ibn Muza, *el tercer rey de España*, muerto en 862, e hijos ambos de Musa Ibn Fortún, muerto en 802, hijo a su vez de Fortún Ibn Qasí[157]. Este enlace de Ramiro I con una muladí, explicaría el hecho de que Ordoño II fuera a educarse a la corte de los Banu Qasí, cosa que sorprende a Sánchez Albornoz, pero que quedaría explicada perfectamente en razón de este parentesco[158].

Casó Ramiro I en Castilla, en segundas nupcias, en 842, con Paterna, que está citada con su nombre en la inscripción del altar de Santa María del Naranco, cuya fundación data del año 848[159] y asimismo por la Crónica *Sebastiani*[160]. Fueron sus hijos, del primero:

1.-[Vermudo Ramírez][161], que debió de nacer hacia 816 y murió antes de 850. Hubo de ser padre de:

Conde Fruela Vermúdez, conde en Galicia y rey intruso en 866[162]; nacido hacia 840 y muerto ejecutado en mayo de 866. Sabemos que Alfonso III fue desposeído del

---

[151] El Arzobispo don Rodrigo (pág. 81) la llama *Imilona*; el Tudense (pág. 283), *Nunilla*; y Flórez (*Reynas,* I, pág. 56), siguiendo a Ambrosio de Morales, *Ozenda Nunilona*, pero todas ellas son referencias demasiado tardías para darles crédito.

[152] Tanto el Tudense (pág. 283) como el arzobispo don Rodrigo (pág. 81) le añaden, sin ninguna base, un hijo llamado *García*. Todavía Flórez (*Reynas* I, pág. 59) le añade una hija más, *Thisiena*, que habría casado con Masilio, VI duque de Suabia, pero todo ello está basado en la falsa *Genealogía de San Otón,* entonces tomada por auténtica.

[153] *Crónica,* pág. 603; *Crónica Rotense,* págs. 45 y 47; y Sánchez Albornoz, *Orígenes* III, *Iam factus Rex,* págs. 29-42.

[154] *Crónica Rotense,* pág. 45.

[155] Crónicas muy posteriores le atribuyeron el nombre de Urraca, sin duda confundiéndoles a ambos con los reyes Ramiro y Urraca, hijo y nuera de Alfonso III.

[156] Sobre la conversión de la *f* en *h* y la subsiguiente pérdida de esta última, véase Menéndez Pidal, *Orígenes del Español,* n. 41, págs. 1.098 y ss., y n. 4, págs. 48 y 49.

[157] La Granja, *La Marca superior,* cuadro 1.

[158] Véase sobre todo ello Salazar y Acha, *Reflexiones e hipótesis*, págs. 285 y ss.

[159] Vigil, *Asturias*, pág. 219. Lógicamente ella sería la castellana con la que Ramiro I estaba casándose en Vardulia en el 842, cuando subió al trono.

[160] *Crónica Sebastiani,* pág. 232.

[161] Las razones, que luego expondremos en nota posterior, nos llevan a suponer la existencia de este Vermudo, del cual no hay, sin embargo, constancia documental. Siguiendo la costumbre onomástica medieval, especialmente arraigada en los pueblos germánicos, el hijo mayor se llamaba como el abuelo paterno y el segundo como el materno. Esta es la razón de que supongamos a este hipotético Vermudo como primogénito.

[162] Véase Sánchez Albornoz, *Orígenes* III, *Primeras empresas alfonsíes,* pág. 610, nota 19.

trono en 866 por un personaje a quien la crónica de Albelda, llama *Froilane Galliciae comite*[163], y la de Sampiro[164], *Froila Vermudi ex partibus Galleciae comite.* El nombre y patronímico de este rey intruso, puramente dinástico, y la importancia de su poder, que evidencia su triunfo momentáneo de 866, nos ponen de manifiesto que este personaje no podía ser ajeno a la dinastía. Todo ello tendría una explicación si le suponemos hijo de un hipotético hermano mayor de Ordoño I, a quien se habría postergado de la sucesión a la muerte de Ramiro I y que, ansioso de recuperar el trono, habría aprovechado la muerte de su tío Ordoño para hacer valer sus derechos. Sólo sabemos de él que fue muerto por el senado ovetense en mayo del mismo año. Parece ser el «*domini Froilane comitis*», que aparece en una escritura de Lugo el 5 de junio de 861[165].

2.-Rey Ordoño I, que sigue.

3.-Conde Gatón, conde en el Bierzo, nacido hacia 825 y muerto después de 6 de junio de 878[166]. La fraternidad de Ordoño y Gatón está deducida de un pasaje de Ibn Idari[167]. Esta filiación se confirma además por el nombre de un hijo suyo, Vermudo, y por la lápida sepulcral de su nieta la reina Elvira Menéndez, mujer de Ordoño II, en donde se hace constar que ella era «*regali ex semine*»[168]. Gatón está citado, además, como abuelo, por la propia reina Elvira en un documento de 22 de noviembre de 919[169].

Gatón casó hacia 850 con Egilo (*Eilo* o *Egilona*), cuyo nombre figura en el documento ya citado de su nieta la reina Elvira. Hijos[170]:

A.-Conde Vermudo Gatónez, conde en León[171], nacido *circa* 852 y muerto después del 5 de octubre de 896[172].

B.-Savarico Gatónez, obispo de Mondoñedo, nacido *circa* 853 y muerto después del 18 de noviembre de 926[173].

C.-Condesa Ermesenda Gatónez[174], nacida hacia 855 y casada *circa* 870 con el conde Hermenegildo Gutiérrez, muerto después del 30 de mayo de 912; con numerosa posteridad.

D.-Patruina Gatónez[175], nacida hacia 860 y fallecida después de 927.

---

[163] *Crónica Albeldense,* pág. 603.

[164] *Sampiro,* pág. 275.

[165] Cotarelo, *Alfonso III,* 4, pág. 640.

[166] En esta fecha aparece como juez en un pleito en *Astorga* I, 5, pág. 56.

[167] Citado por Sánchez Albornoz, *Orígenes* III, *Hermanos de Ordoño I,* pág. 363, nota 2.

[168] Vigil, *Asturias,* pág. 11.

[169] *Santiago,* 31, pág. 115.

[170] Sáez, *Los ascendientes*, págs. 45 y 194.

[171] Se le cita como ya muerto en 1 de agosto de 937 (Sáez, *Los ascendientes,* pág. 218) y parece que sin sucesión, pues su villa de Orniola pasó al rey García. No obstante, Sáez (*Ordoño IV,* pág. 374), le hace suegro del rey Alfonso Froilaz basándose en una noticia que nos parece más apropiada atribuir al infante Vermudo, hijo de Ordoño I.

[172] Floriano, *Diplomática astur,* II, pág. 220: «*Veremundus legionensis comes*».

[173] Sáez, *Los ascendientes,* pág. 45.

[174] Sáez, *Los ascendientes,* págs. 24 y 182 y ss. A la tumba de su hija Elvira, mujer de Ordoño II, se le denomina «*tumulus regali ex semine corpus Geloire regina*» lo que refuerza la ascendencia regia de su padre Gatón.

[175] Sáez, *Los ascendientes,* págs. 46 y 217.

[Un documento de Samos[176]*, nos habla de una infanta, de nombre Ildoncia, hija del rey Ramiro, que habría hecho donación de la villa de Salas a un sobrino suyo llamado Vermudo, hijo de Ordoño I. La escritura es calificada como falsa por todos los autores modernos].*

V.-**Rey Ordoño I,** rey de Asturias 850-866[177], nacido hacia 820 y muerto en Oviedo el 27 de mayo de 866; sepultado en Santa María de Oviedo.

Casó *circa* 844 con Mumadomna, que está citada en dos escrituras de 17[178] y 20 de abril de 857[179], reconocidas como rehechas pero aceptadas por Barrau-Dihigo[180]. Ella era posiblemente hija de un Nuño, pues este nombre, nuevo en la dinastía, fue impuesto a un hijo del matrimonio. A este Nuño lo podemos suponer relacionado con la familia condal castellana y con la reina Paterna, madrastra de su yerno. Esto explicaría el que Alfonso III, al ser desposeído del trono por Fruela Vermúdez, se refugiara en Castilla, tierra de sus parientes maternos. Hijos[181]:

1.-Rey Alfonso III, que sigue.

2.-Leodegundia, nacida *circa* 850 y casada hacia 869[182] con García Íñiguez, rey de Pamplona, nacido hacia 804 y muerto después de 21 de octubre de 880; sin posteridad.

3.-Fruela, nacido *circa* 852 y muerto ciego después del 10 de julio de 875[183].

4.-Nuño, nacido hacia 854 y muerto antes de 912[184]; no le conocemos sucesión[185].

---

[176] *Samos,* 6, pág. 72.

[177] *Crónica Albeldense,* pág. 603; *Crónica Rotense,* pág. 49; y Sánchez Albornoz, *Orígenes* III, *Hermanos de Ordoño I,* págs. 363-373.

[178] *Samos,* 1, pág. 61.

[179] *Oviedo,* 6, pág. 22.

[180] Barrau Dihigo, *Recherches*, pág. 283.

[181] La existencia de los hermanos de Alfonso III es muy controvertida, pues solamente los cita *Sampiro*, pág. 280. Por esta razón ha sido puesta en duda por muchos autores. Véase Sánchez Albornoz, *Orígenes* III, *Los hermanos de Alfonso III,* págs. 661-671.

[182] La existencia de esta Leodegundia nos consta por sus versos epitalámicos; véase Sánchez Albornoz, *Orígenes* III, *Oviedo y Pamplona,* págs. 625-630, y *Oneca y Leodegundia*, págs. 673-683. Por la fecha aproximada de su matrimonio tuvo que ser la mayor de sus hermanos.

[183] Sólo lo hallamos, posiblemente, en una escritura de 10 de julio de 875 *(León* I, 7, pág. 16).

[184] Sobre este infante sólo existen dos referencias documentales: la primera, la confirmación de una donación a Mondoñedo de 877 (Floriano, *Diplomática Astur* II, 115, pág. 113) y la segunda, la donación a Eslonza del rey García en 912 donde cita a «*tius noster domnus Nunnus*» (*Eslonza*, I, pág. 1). Con menos certeza habría que añadir una donación de 17 de abril de 857 de Ordoño I a Samos (*Samos*, 1, pág. 61), que confirma un Nunus, y otros dos documentos de León de 11 de junio de 864 y 6 de abril de 870 (*León,* I, 3 y 4), que hacen referencia a «*vobis domno Nunno*».

[185] Rodríguez Marquina (*La familia de la madre*, págs. 143-152) ha intentado probar que los Condes de Cea eran descendientes de este infante, a nuestro modo de ver sin fundamento.

5.-VERMUDO[186], nacido *circa* 858 y muerto después de 897. Posiblemente[187] casado hacia 890 con ADOSINDA, de la que habría tenido al menos dos hijas:

A.-GUGINA VERMÚDEZ[188], nacida hacia 892 y muerta después de 8 de julio de 939[189]. Casó *circa* 910 con GUDESTEO ÉRIZ, muerto antes de 8 de julio de 939; con posteridad.

B.-Una hija, nacida hacia 895; casada[190] *circa* 920 con ALFONSO FROILAZ, rey en Asturias, muerto después de 932, con sucesión.

6.-ODOARIO[191], nacido hacia 860.

VI.-**Rey ALFONSO III el magno,** rey de Asturias 866-910, nacido en el 848[192] y muerto en Zamora el 20 de diciembre de 910[193]; sepultado en Astorga, en el claustro de San Cosme y San Damián, luego trasladado a Santa María de Oviedo[194].

Casó en el 869[195] con JIMENA (*Scemena o Xemena regina*), nacida *circa* 850 y muerta en el 912, antes del 30 de mayo[196]; sepultada en Santa María de Oviedo; era hija de García Íñiguez, rey de Pamplona. Debemos reafirmar aquí que el nombre de su hijo primogénito *García* nos señala sin duda el nombre de su padre y lo lógico es que fuera el nombre del monarca reinante en Pamplona por esos años –García Íñi-

---

[186] *Sampiro,* pág. 280, y SÁNCHEZ ALBORNOZ, *Orígenes* III, *Oneca y Leodegundia,* págs. 677 y ss. Este Vermudo podría ser identificado con el que confirma una donación de Alfonso III en 893, precediendo a los hijos del rey (*Santiago,* 14, pág. 82). Asimismo, véase FLORIANO, *Diplomática Astur* II, 133, 144, 153 y 156, de los años 885, 893, 896 y 897, si bien, estos documentos sólo nos evidencian la existencia por aquellos años de un personaje llamado *Vermudo.* Existe, sin embargo, una donación de una señora llamada Oneca a Lorvao, en 928, que menciona a «*dominissimi Veremundi dive memoriae*», que hace referencia, con toda seguridad, a nuestro personaje (*P. M. H. Diplomata et chartae,* I, XXXIV, pág. 21).

[187] Nos atrevemos a suponer este matrimonio y filiación por encontrar a una Gugina Vermúdez, que se dice hija de Adosinda, y cuyos hijos se llaman Alfonso y Ordoño. Todos estos nombres apoyan esta posible relación familiar.

[188] Aparece sólo en un documento de *San Martín de Lalín* (1, pág. 201) de 20 de noviembre de 929, confirmando con numerosos miembros de la alta nobleza gallega. Hay que identificarla con la única Gugina que conocemos en esta época, la que –viuda de Gudesteo Eriz– hace una donación el 8 de julio de 939 a Ferreira de Pallares (SÁEZ, *Los ascendientes,* 7, pág. 220). Ella se llama hija de Adosinda y madre de Ordoño y Alfonso, padres cada uno de un Vermudo. Estos nombres apoyan plenamente la filiación que le suponemos.

[189] SÁEZ, *Los ascendientes*, págs. 220-224.

[190] Sobre esta hipotética hija del infante Vermudo, no existe más base que un documento de Fruela Alfonso, hijo del rey Alfonso Froilaz, que habla de «*avii nostri domni Veremudi*» (*Samos,* 44, pág. 140). SÁEZ, *Los ascendientes,* pág. 45, nota 91, y *Ordoño IV,* pág. 374. nota 21, piensa que se trata de Vermudo Gatóniz, pero, de ser así, pienso que habría mencionado su patronímico.

[191] Véase SÁNCHEZ ALBORNOZ, *Orígenes* III, *Los hermanos de Alfonso III,* págs. 661-671. También RODRÍGUEZ, *Ramiro II,* pág. 335, nota 191, y SÁEZ, *Sancho Ordóñez,* pág. 87, nota 72. ¿Sería este Odoario el abuelo de un Odoario Díaz, que es llamado sobrino por Ramiro II en un documento de 19 de diciembre de 937? (*León* I, 123, pág. 192).

[192] SÁNCHEZ ALBORNOZ, *Orígenes* III, *Sobre la fecha de nacimiento de Alfonso III,* págs. 601-605.

[193] *Sampiro,* pág. 308.

[194] COTARELO, *Alfonso III*, págs. 531-535.

[195] *Silense,* pág. 35: «*anno aetatis suae XXI*»; su fecha en SÁNCHEZ ALBORNOZ, *Orígenes* III, *Jimena,* págs. 631-649.

[196] Figura ya como muerta en una escritura de esta fecha (*Santiago*, 23, pág. 99).

guez– y no otro García de segunda fila[197]. El hecho de que Jimena sea denominada tía y consanguínea de Sancho Garcés de Pamplona, el 23 de septiembre de 926[198], no obliga a pensar que la reina perteneciera a la dinastía Jimena, pues se puede explicar perfectamente por estar ambas dinastías navarras unidas por parentesco o, en todo caso, por ser Ramiro primo de Toda Aznárez, la mujer de Sancho Garcés. Hijos[199]:

1.-Rey García, rey de León: 909-914, nacido *circa* 870 y muerto en Zamora en 914, en torno al 19 de enero[200]; sepultado en Santa María de Oviedo. García aparece confirmando por primera vez el 17 de agosto de 883[201]. Su nombre confirma la filiación de su madre, aunque como primogénito, sorprende que no llevara el nombre de su abuelo paterno, sino el del materno[202]. Casó, antes del 15 de febrero de 911[203], con Muniadomna, nacida hacia 890, hija del conde castellano Munio Núñez[204]; sin posteridad.

2.-Rey Ordoño II, que sigue.

3.-Gonzalo[205], fue arcediano de Oviedo[206], nacido *circa* 874 y muerto antes del 17 de agosto de 920[207].

4.-Rey Fruela II, rey en Asturias, 909, y en León: 924-925. Nacido hacia 876 y muerto en el mes de julio, después del día 15, de 925[208]; sepultado en Santa María de León. El obispo don Pelayo le atribuye la enfermedad de la lepra. Aparece por primera vez confirmando el 24 de junio de 886[209]. No es sin embargo el Fruela de 875 como algunos quieren, en confusión con su tío, el hermano de Alfonso III.

Casó por primera vez *circa* 898, en todo caso antes de 910[210], con Nunilo, también llamada Jimena (*Nunilo cognomento Scemena*), fallecida después de 24 de octubre de 912[211], que era probablemente navarra pues los nombres de dos de sus hijos,

---

[197] Su filiación en Sánchez Albornoz, *Orígenes* III, *Jimena*, págs. 631-649.

[198] *Oviedo*, 23, pág. 95: «*amite Xemene regine et consanguinei mei Sanctii regis Pampilonensis*».

[199] Sobre el orden de nacimiento de los hijos de Alfonso III, véase el documento de 20 de enero de 905 (*Oviedo*, 17, pág. 60).

[200] *Sampiro*, pág. 309.

[201] *Santiago*, 10, pág. 74.

[202] Esto puede ser explicado suponiendo a Alfonso III un hijo primogénito de nombre Ordoño, fallecido después del nacimiento de García, pero antes del nacimiento del hermano siguiente, a quien se le volvería a imponer el nombre del abuelo paterno, Ordoño.

[203] Yepes, *Coronica*, IV, XXIII, pág. 444. Vuelve a aparecer el 3 de febrero de 912 (*León*, I, pág. 43).

[204] Para la filiación de ella véase Sánchez Albornoz, *Orígenes* II, *El relato de Alfonso III sobre Covadonga*, pág. 57, nota 62, y III, *Dramático final del Reinado*, pág. 960.

[205] Aunque en el primer documento que aparece está detrás de su hermano Fruela (Floriano, *Diplomática Astur* II, 143, pág. 186) de fecha 24 de enero de 891, numerosos documentos posteriores nos los sitúan por delante de aquél.

[206] Lo era ya el 26 de junio de 895 (Floriano, *Diplomática Astur* II, 152, pág. 214).

[207] Sobre su muerte, ver *Santiago*, 29, pág. 112, y Cotarelo, *Alfonso III*, pág. 566. Su nombre es insólito en la dinastía y no se volverá a repetir.

[208] *León* I, 68, pág. 115. Véase también Rodríguez, *Fruela II*, pág. 258.

[209] *Santiago*, 13, pág. 80.

[210] Sus nombres aparecen en la inscripción de un arca, de 910, regalo de «*Froila et Nunilo, cognomento Scemena*» a San Salvador (Vigil, *Asturias*, I, pág. 19), pero por su edad y la de sus hijos hay que pensar que el matrimonio se debió de contraer *circa* 900.

[211] *Oviedo*, 20, pág. 85: «*Nunilo regina*».

Fortis y Eudo, así lo hacen suponer. Además, en este reino había gran devoción a las santas Alodia y Nunilo[212], pero nada sabemos en firme de su origen. De ser una princesa navarra, habría de ser hija, por razones cronológicas, de Fortún Garcés (882-905) o hermana de Sancho I. Cabe también la posibilidad de que fuera hija de algún magnate ultra pirenaico, donde es frecuente el nombre de Eudo, impuesto a su hijo menor.

Casó en segundas nupcias *circa* 913 (antes del 8 de enero de 917)[213] con URRACA, hija del príncipe Banu Qasí, Abdallah ibn Muhammad, walí de Tudela[214], muerto en 915, hijo a su vez de Muhammad ibn Lubb. Confirma siempre las escrituras con el nombre de *Urraca regina,* hasta la muerte de su marido. La aparición de una reina del mismo nombre –cuando éste era todavía desconocido en León[215]– como mujer de Ramiro, el hermano menor de Fruela, a partir de la muerte de éste, nos hace pensar que ambas reinas fueran la misma persona y que ella al enviudar contrajera un segundo matrimonio con su cuñado Ramiro. Hijos del primero:

A.-Rey ALFONSO FROILAZ, rey en Asturias: 925-928[216], nacido *circa* 900 y muerto encerrado en el monasterio de Ruiforco, después de 932, tras haber sido depuesto y cegado. Sampiro sólo menciona su final, junto a sus hermanos Ordoño y Ramiro[217]. Sólo un documento hace referencia a su reinado «*regnante rex Afunso Froilaci*», fechado el 26 de marzo de 927[218]. Casó *circa* 920 con una hija de un Vermudo, a quien nosotros identificamos con el infante Vermudo, hijo de Ordoño I. Hijos:

a) Infante FRUELA ALFONSO (*Infantem domni Froilane, prolis Adefonsi principis)*, nacido *circa* 922, que el 13 de noviembre de 958, llamándose *confessor,* confirma una escritura de Sobrado[219] y el 29 de agosto de 975, hace una donación a Samos[220].

b) Infante FORTIS ALFONSO (*Fortis Adefonsi filius et diaconus)*, que fue canónigo de Lugo y era diácono el 1 de mayo de 974[221]. Debió de nacer *circa* 924 y aparece por última vez el 16 de junio de 977, cuando confirma una donación de Ramiro II a Sahagún[222].

B.-EUDO FROILAZ (*Eudo filius domini Froilani)*, nacido *circa* 902 y muerto después de 27 de septiembre de 924[223]. Este infante aparece únicamente en este documento, precediendo a su hermano Fortis.

---

[212] FLÓREZ, *Reynas,* I, pág. 90.
[213] *Pardomino,* págs. 117-119.
[214] Lo sabemos por IBN HAZAM e IBN JALDÚN (*Ajbar Maymua* I, págs. 141-142); y DOZY, *Recherches* I, XXVII).
[215] SALAZAR Y ACHA, *Urraca, un nombre egregio,* pág. 32.
[216] SÁNCHEZ ALBORNOZ, *La sucesión,* págs. 1.171 y 1.172.
[217] *Silense,* pág. 50.
[218] *Santa María del Puerto* II. pág. 284.
[219] *Sobrado* I, 106, pág. 127: «*Froila confessor et filius domni Adefonsi regis*».
[220] *Samos,* 44, pág. 141: «*Froila prolis Adefonsi principis dive memorie*».
[221] *Sahagún* I, 276 y 286: «*Fortis Adefonsi filius et diaconus*».
[222] *Sahagún* I, 290. Véase además SÁEZ, *Notas al episcopologio,* pág. 43, nota 142.
[223] BARRAU DIHIGO, *Chartes,* 7, págs. 367-369: « *filius eiusdem regis*».

C.-Fortis Froilaz (*Fortis filius domini Froilani)*, nacido *circa* 904 y muerto después del 15 de julio de 925[224]. Aparece también el 8 de enero de 917 (*Fortis prolis regis*)[225] y el 27 de septiembre de 924[226].

Hijos del segundo:

D.-Ordoño Froilaz (*Ordonius prolis regis)*, nacido *circa* 918 y cegado en 932 y monje en el monasterio de Ruiforco. Aparece en un documento de su padre el 15 de julio de 925[227] y es citado junto a sus hermanos Alfonso y Ramiro por el Silense[228]. Aunque todos los autores se inclinan a pensar que era hijo de Nunilo, hay dos referencias documentales sobre su filiación de Urraca[229], además de la noticia de Ibn Hazam[230].

E.-Ramiro Froilaz *(Ranimirus prolis regis)*, nacido *circa* 920 y cegado en el 932 y encerrado en el monasterio de Ruiforco[231].

F.-Urraca [Froilaz], nacida *circa* 922 y fallecida después del 19 de febrero de 969. Casó hacia 945 con Aznar Purcelliz, mayordomo real de León (23.6.970, 1.5.974 y 18.1.977)[232], muerto después del 23 de abril de 978[233]. El obispo don Pelayo de Oviedo, en su versión de la crónica de *Sampiro*[234], dice que Fruela II tuvo de mujer no legítima a Aznar. Este dato ha sido despreciado por los historiadores. Salazar y Castro le hace antepasado del linaje de Silva, sin el menor fundamento. Sin embargo, cabe que el obispo don Pelayo hubiera tenido referencias de este Aznar Purcelliz, a quien la infanta Elvira, el 19 de febrero de 969[235], llama *tio nostro*. Teniendo en cuenta la dificultad de que un personaje de ese nombre y apellido pudiera ser pariente de la casa real, imagino que lo sería por su mujer Urraca y que ésta sería hija de Fruela II y de su mujer del mismo nombre; no sabemos nada de la familia de él ni de su posible sucesión[236].

5.-Rey Ramiro, rey en Asturias: 917-926. Nacido *circa* 878 y muerto en Oviedo el 31 de marzo de 929[237]; sepultado en Oviedo. Aparece por primera vez el 24 de

---

[224] *León* I, 68, pág. 116: «*Fortis filius domini Froilanis*».
[225] *León* I, 41, pág. 67.
[226] Barrau Dihigo, *Chartes*, 7, págs. 367-369: « *filius eiusdem regis*».
[227] *León* I, 68, pág. 116: «*Ordonius regis prolis*».
[228] *Silense*, pág. 50.
[229] Ibn Hazam e Ibn Jaldún, *Ajbar Maymua* I, págs. 141-142; y Dozy, *Recherches* I, XXVII); y un documento de 976, de *Otero de las Dueñas* I, 22, pág. 73, en que se le cita: «*carta de domna Urraca regina et filios suos Ordonio et Ranimiro*».
[230] La Granja, *La Marca Superior*, pág. 534, lo transcribe así: «*Urraka con la que casó el rey Furuwila ibn Idfuns, al que dio dos hijos, Rudmir y Urdunni*».
[231] Mismas referencias de las notas anteriores, especialmente el documento de Otero de las Dueñas I, 22, pág. 73.
[232] Salazar y Acha, *La Casa del Rey*, pág. 350.
[233] *Sahagún* I, 293, pág. 355.
[234] *Don Pelayo*, pág. 450.
[235] *Ardón*, 56, pág. 267.
[236] Salazar y Acha, *Urraca, un nombre egregio*, págs. 33.
[237] Carvallo, *Antigüedades* II, pág. 7.

enero de 891[238], con todos sus hermanos. En 912[239] figura sin título de rey, que empieza a ostentar en 917[240] (*Ranimirus rex)*.

En su discutida e interpolada donación a Oviedo, de 23 de septiembre de 926[241], aparece casado con una URRACA *regina* que, por la rareza todavía de este nombre en León, es probable que fuera la viuda de su hermano Fruela II. Esta reina Urraca confirma dos escrituras de Arlanza de 28 de enero y 1 de febrero de 929[242], lo que, unido a tener Fernán González un hermano de nombre Ramiro, hace sospechar a Pérez de Urbel que la condesa Muniadomna, madre de ambos, fuera hija de Ramiro y Urraca[243]; pero las fechas hacen improbable esta hipótesis, ya que Fernán González nació hacia 910 y su madre *circa* 890, lo que haría imposible que fuera hija de este presunto padre, nacido hacia 878.

VII.-**Rey ORDOÑO II,** rey en Galicia desde 909 y rey de León: 914-924, nacido hacia 872 y muerto en Zamora entre el 12 y el 28 de junio de 924[244]; sepultado en la catedral de Santa María de León. Aparece confirmando por primera vez un documento de 24 de junio de 886[245].

Tuvo que casar Ordoño II por primera vez hacia 895 con una señora desconocida, hija de un Sancho, pues sólo así se explicaría el nombre dado a su primogénito, nombre desconocido en León hasta la fecha. Este Sancho, no pudo ser Sancho I Garcés de Pamplona (905-925), sino más bien otro Sancho, rey de Pamplona anterior, que aparece en 865-872, y cuya borrosa figura ha sido estudiada por Ubieto[246]. Esta señora, cuyo nombre ignoramos, nacida hacia 872, debió de morir muy pronto y es ignorada por todos los historiadores[247]. Otro posible indicio de su existencia reside en un documento de 947 que llama a la reina Elvira, «*regina que fuit mulier de Ordonius rex, mater Ranemirus principis*»[248]. Al no citar al primogénito, Sancho, parece como si indicara que éste no era hijo de este matrimonio.

El segundo matrimonio, documentado el 20 de abril de 911[249], tuvo que ser contraído a fines del siglo IX, *circa* 898, dada la edad de los hijos, con ELVIRA MENÉNDEZ, nacida *circa* 880 y fallecida en Zamora en 921, entre 8 de septiembre y 12 de octubre[250]; sepultada en Oviedo. Su inscripción sepulcral, «*Ordonii secundi uxor*», según Vigil[251], nos hace plantearnos si no sería más bien «*Ordonii secunda uxor*»[252].

---

[238] FLORIANO, *Diplomática Astur* II, 143, pág. 186.
[239] *Eslonza*, I, pág. 1.
[240] *España Sagrada* XXXIV, X, pág. 444.
[241] *Oviedo,* 23, pág. 98.
[242] *Arlanza,* V y VI, págs. 20 y 24.
[243] PÉREZ DE URBEL, *EL Condado de Castilla* II, págs. 22-23.
[244] SÁEZ, *Ordoño II,* pág. 370; su enterramiento en la *Silense,* pág. 49.
[245] *Santiago* 13, pág. 80.
[246] UBIETO, *¿Un nuevo rey pamplonés?* págs. 289-291.
[247] Véase sobre todo ello SALAZAR Y ACHA, *Reflexiones e hipótesis*, pág. 289.
[248] *P. M. H., diplomata et chartae* I, XII, pág. 7, documento de 21 de febrero de 947: «*iermana de domna Geluira regina que fuit mulier de Ordonius rex mater Ranemirus principe*».
[249] *Santiago,* 21, pág. 94.
[250] SÁEZ, *Los ascendientes,* pág. 29, nota 57, y *Silense,* pág. 47.
[251] VIGIL, *Asturias,* pág. 11.
[252] Ya Sáez se sorprendía de este ordinal atribuido a Ordoño II, completamente insólito para la época (SÁEZ, *Los ascendientes,* pág. 31, nota 60). Por otra parte, en esta inscripción mortuoria se refuerza la ascendencia regia de Elvira «*tumulus regali ex semine corpus Geloire regina*».

Ella era hija del conde Hermenegildo Gutiérrez y de la condesa Ermesenda Gatónez –esta última, prima hermana de su padre– como nos manifiesta un documento coetáneo al tratar de una tal Anderquina «... *filia dux Menendi Gutierriz et Ermesendae, iermana de domna Geloira regina que fuit mulier Ordoniux rex*»[253].

Contrajo tercer matrimonio hacia febrero de 922 con ARAGONTA GONZÁLEZ[254], nacida *circa* 906. Ella era hija del conde Gonzalo Betótez y de la condesa Teresa Ériz[255]. Fue pronto repudiada[256] e ingresada en el monasterio de Salceda y murió después de 956[257].

Celebró su cuarto matrimonio en marzo de 923 con la infanta SANCHA SÁNCHEZ[258], hija de Sancho I Garcés, rey de Pamplona, y de la reina Toda Aznárez. Ella enviudó al año siguiente y contrajo dos nuevos matrimonios: el primero con Álvaro Herraméliz, conde de Álava, y el segundo con Fernán González, conde de Castilla. Doña Sancha había nacido hacia 906 y murió poco después del 4 de septiembre de 959. Hijo del primero:

1.-Rey SANCHO ORDÓÑEZ *(Sancius prolis Ordonii*[259]*)*, rey en Galicia: 924-929, que debió de nacer *circa* 896 y murió en 929, entre el 10 de junio y el 16 de agosto[260], siendo sepultado en el monasterio de Castrelo do Minho[261]. Aparece por primera vez el 30 de mayo de 912[262].

Sobre su filiación materna, hasta ahora atribuida a la reina Elvira, hemos de apuntar lo siguiente: 1.º que, en caso de ser hijo de la reina Elvira, no existe ninguna razón para que se le impusiera el nombre de *Sancho,* nombre por entonces desconocido en León. 2.º No hay ningún documento, al contrario que de sus hermanos, en que llame pariente a algún familiar de la reina Elvira[263]; incluso, el 16 de abril de 927[264] hace una donación a Gutier Menéndez, que sería hermano de su madre, sin manifestarle el tratamiento de *tío;* 3.º De la inscripción mortuoria de la reina Elvira podría deducirse que era la segunda mujer de Ordoño (véase nota *supra*); y 4.º su matrimonio, de ser hijo de la reina Elvira, se habría celebrado con una sobrina, pero– al no ser hijo de aquélla–, este parentesco desaparece y se desvanece el escrúpulo manifestado por SÁEZ: «*su cercano parentesco no fue obstáculo, a lo que parece, para su matrimonio*»[265].

Casó *circa* 925, antes del 21 de noviembre de 927[266], con GODO MUÑOZ (*Goto regina*), nacida hacia 912 y fallecida después del 1 de marzo de 964[267], siendo sepultada

---

[253] *P. M. H., diplomata et chartae.* I, XII, pág. 7, y SÁEZ, *Los ascendientes,* págs. 26-31.
[254] *Sampiro,* pág. 315.
[255] *San Martín de Lalín,* 2, pág. 203.
[256] Hay que desechar, en principio, que fuera por razones de parentesco.
[257] LÓPEZ FERREIRO, *Memorias,* pág. 13.
[258] *Genealogías de Roda,* pág. 237, y *Sampiro,* pág. 317.
[259] Sobre este monarca, véase SÁEZ, *Sancho Ordóñez, passim.*
[260] *Celanova,* I, 31 y 32, págs. 98 y 100.
[261] *Chronicón Iriense,* en *España Sagrada* XX, pág. 605-606.
[262] *Santiago,* 23, pág. 100.
[263] Véase SÁEZ, *Sancho Ordóñez, passim.*
[264] *Celanova,* I, 26, pág. 89. Compárese con la donación de su hermano Alfonso IV (*Celanova,* I, 32, pág. 100) en 16 de agosto de 931 a «*tío nostro domno Gutier*».
[265] SÁEZ, *Sancho Ordóñez,* pág. 61.
[266] *Santiago,* 23, pág. 100.
[267] FLÓREZ, *Reynas* I, pág. 95.

en el monasterio de Castrelo do Minho, donde había profesado al enviudar. Era hija del conde Munio Gutiérrez y de Elvira Arias[268]; sin posteridad.

Hijos del segundo:

2.-Rey ALFONSO IV *el monje*, rey de León: 925-931 (abdica después del 27 de junio de este año[269]). Luego monje en Sahagún desde 931 y muerto en el monasterio de San Julián de Ruiforco entre diciembre de 933 y enero de 934, siendo sepultado allí[270]. Debió de nacer *circa* 899 y aparece por primera vez el 30 de mayo de 912[271]. Su filiación materna se evidencia al llamar «*tio nostro domno Gutierre*»[272], al conde Gutier Menéndez, y su hijo Ordoño IV llamar tío a Osorio Gutiérrez en 958[273].

Casó entre 9 de enero de 925 y 5 de noviembre de 927[274] con la infanta ONECA SÁNCHEZ[275] (*Onneca regina)*, nacida *circa* 908 y fallecida en León, después del 11 de abril de 931[276], y sepultada en San Julián de Ruiforco, junto a su marido; era hija de Sancho I Garcés, rey de Pamplona, y de la reina Toda Aznárez. Hijo:

Rey ORDOÑO IV *el malo*, rey de León: 958-960[277], nacido *circa* 926 y muerto en Córdoba en 962[278]. Casó en 958, antes del 13 de noviembre[279] (divorciados en 961)[280], con su prima hermana la reina URRACA FERNÁNDEZ, viuda desde 956 de Ordoño III; hija de Fernán González, conde de Castilla, y de Sancha Sánchez de Pamplona. Tuvieron dos hijos, de los que sólo conocemos el nombre de uno, GARCÍA, y parece que murieron niños[281].

3.-Rey RAMIRO II, que sigue.

4.-Infanta JIMENA ORDÓÑEZ, nacida hacia 902, que vive el 28 de diciembre de 920[282] y muere en el 935, después de 6 de enero[283].

5.-Infante GARCÍA ORDÓÑEZ, nacido hacia 903, aparece por primera vez el 19 de abril de 912[284] y, por última, el 21 de febrero de 934[285].

---

[268] SÁEZ, *Notas al episcopologio,* pág. 29, nota 103.

[269] *Sampiro,* pág. 320; y *Cardeña,* 20, pág. 47.

[270] Fecha de muerte y enterramiento en *Tudense,* pág. 314, dos años y siete meses después de ser cegado.

[271] *Santiago,* 23, pág. 100.

[272] *España Sagrada* XVIII, XIV, pág. 325.

[273] *España Sagrada* XVIII, págs. 310-311. Ver también Sáez, *Ordoño IV,* pág. 369, nota 14.

[274] *Albelda,* 3, págs. 21-23, y *León* 75, pág. 124.

[275] *Genealogías de Roda,* pág. 237; sus fechas *Albelda,* 3, págs. 21-23, y *León* I, 75, pág. 127.

[276] *León* I, 92, pág. 151.

[277] Sobre su filiación véase SÁEZ, *Ordoño IV,* donde contradice la hipótesis de Sánchez Albornoz de que fuera hijo de Alfonso Froilaz. Véase también RODRÍGUEZ, *Sancho I y Ordoño IV,* pág. 140, notas 12, 13 y ss.

[278] *Genealogías de Roda,* pág. 237.

[279] LÓPEZ FERREIRO, *Santiago* II, apéndices LXXII, pág. 167.

[280] *Sampiro,* pág. 335.

[281] *Sampiro,* pág. 337, y DOZY, *Histoire des musulmans* II, págs. 52-57.

[282] *León* I, 51, pág. 86.

[283] SÁEZ, *Sancho Ordóñez,* pág. 48, nota 80 y pág. 27, nota 18: «*genitores mei dive memorie domni Hordonii principis et domne Geloire*».

[284] LÓPEZ FERREIRO, *Santiago* II, apéndices XXXII, pág. 71.

[285] *Santiago* 40, pág. 134.

VIII.-**Rey Ramiro II,** rey en Portugal: 924-929, rey de León: 931-951. Debió de nacer *circa* 900 y aparece por primera vez el 28 de septiembre de 911[286]. Su filiación la expresa en 2 de febrero de 947[287] y murió en Oviedo entre 23 y 31 de marzo de 951[288]; siendo sepultado en San Salvador de León[289].

Casó primeramente hacia 922 (repudiada antes de 932)[290], con su prima hermana Adosinda Gutiérrez (*Adosinda olim regina),* nacida *circa* 906 y fallecida después del 9 de enero de 941[291], hija del conde Gutier Osórez y de la condesa Aldonza Menéndez.

Casó en segundas nupcias *circa* 933 (antes del 21 de febrero de 934[292]) con la infanta Urraca Sánchez, nacida hacia 910 y fallecida en León el 23 de junio de 956 y enterrada en la catedral de Oviedo[293]. Ella fue luego monja en San Salvador de León entre 951 y 956. Era hija, como nos dice el códice de Roda[294], de Sancho I Garcés, rey de Pamplona, y de la reina Toda Aznárez[295]. Fueron hijos del primero:

1.-Infante Vermudo Ramírez, nacido *circa* 923, aparece por primera vez el 13 de noviembre de 932[296] y por última el 9 de enero de 941[297].

2.-Rey Ordoño III, que sigue.

3.-Reina Teresa Ramírez, nacida *circa* 927 y muerta antes de 953. Esta infanta no es mencionada por Sampiro, ni la cita Justiniano Rodríguez en su *Ramiro II*. No obstante, es casi segura su filiación. Aparece por primera vez en 943[298], como mujer de García III Sánchez, rey de Pamplona, nacido en 919, que murió el 22 de febrero de 970. El nombre leonés de su hijo Ramiro, rey de Viguera, y las relaciones de éste con el reino de León nos confirman la filiación de su madre[299].

Hijos del segundo matrimonio:

4.-Rey Sancho I, rey de León, que hará la **rama tercera**.

---

[286] *P. M. H. diplomata et chartae.* I, XVII, pág. 12.

[287] *P. M. H. diplomata et chartae*, I, XII, pág. 7: «*domna Gelvira regina, que fuir mulier Ordoniux rex mater Ranemirus principe*».

[288] *León* I, 237, pág. 330. Véase también Rodríguez, *Ramiro II,* págs. 510 y 511.

[289] *Sampiro,* pág. 332.

[290] Sáez, *Los ascendientes,* pág. 59, nota 135; *Sancho Ordóñez,* págs. 42-43; y Rodríguez, *Ramiro II,* pág. 284.

[291] *Celanova,* I, 65, pág. 143.

[292] *Santiago* 40, pág. 134.

[293] Flórez, *Reynas* I, pág. 105.

[294] *Genealogías de Roda*, pág. 237.

[295] Tenían un 3.º con 4.º grado de consanguinidad, como bisnieto y tataranieta, respectivamente, de García Íñiguez de Pamplona.

[296] Flórez, *Reynas* I, pág. 157; luego el 25 de junio de 934 (*León* I, 101, pág. 165); y el 3 de julio de 935 (*Celanova,* 47, pág. 117).

[297] *Celanova,* I, 65, pág. 143.

[298] *San Millán* I, 30, pág. 45: «*cum coniuge mea Tarasia regina*».

[299] Véase Ubieto, *Monarcas navarros olvidados;* también del mismo autor *Doña Andregoto Galíndez.*

5.-Infanta ELVIRA RAMÍREZ, nacida *circa* 935 y fallecida en León, después del 5 de diciembre de 986[300]. Su filiación nos la expresan Sampiro[301] y el códice de Roda[302]. Era monja desde 946 en San Salvador de León y regente del reino y calificada de *virgo prudentissima*, entre 966 y 972[303], por su sobrino el rey Ramiro III. Fue sepultada en San Salvador de León.

IX.-**Rey ORDOÑO III** *(Hordonius serenissimus princeps)*, rey de León: 951-956. Debió de nacer *circa* 925 y aparece por primera vez el 22 de abril de 932[304]. Su filiación materna nos la ofrece el códice de Roda[305]: «*de otra mujer de Galicia tuvo a Ordoño rey*». Murió en Zamora entre 30 de agosto y 13 de noviembre de 956[306], siendo sepultado en San Salvador de León[307].

Casó *circa* 950 (antes del 19 de febrero de 951[308]) con URRACA FERNÁNDEZ, luego casada con Ordoño IV, rey de León, y por último, con Sancho II, rey de Pamplona[309]; nacida *circa* 936 y fallecida después de 1 de marzo de 1005[310], sepultada en San Juan de la Peña; era hija de Fernán González, conde de Castilla y Álava, y de la condesa Sancha, nacida infanta de Pamplona; sin descendencia.

Ordoño III tuvo con una dama gallega [¿ELVIRA?][311], nacida *circa* 935, nieta de los condes Gonzalo Betótez y Teresa Ériz, un hijo:

1.-VERMUDO II, que sigue.

Y tal vez fuera padre también de:

2.-ROMANO ORDÓÑEZ, de cuya descendencia trataremos cuando nos ocupemos, en un volumen próximo, de las familias de los magnates de León y Castilla.

X.-**Rey VERMUDO II *el gotoso***, rey en Galicia desde antes del 22 de diciembre de 981[312] y coronado el 15 de octubre de 982[313] y rey de León: 985-999. Sobre la fecha de su nacimiento no tenemos ningún indicio. Si fuera hijo legítimo, habría nacido entre 951 y 956. Si lo suponemos hijo extramatrimonial y anterior al matrimonio de su padre, habría nacido entre 948-949, pero estas fechas le harían muy mayor para su primera boda en 980. Creemos más bien que nacería en 953-954, durante el alejamiento temporal de los reyes del que hablan los autores[314]. Su primera apari-

---

[300] *Sahagún* I, 334, pág. 403.
[301] *Sampiro,* pág. 329: «*Filiam suam Geloiram Deo dedicavit*».
[302] *Genealogías de Roda,* pág. 238.
[303] Véase RODRÍGUEZ, *Ramiro II,* pág. 657, ap. 61.
[304] *Ardón,* II, pág. 205.
[305] *Genealogías de Roda*, pág. 238.
[306] SÁEZ, *Notas al episcopologio,* pág. 66; y *León* II, 298, pág. 67.
[307] *Sampiro,* pág. 334.
[308] *Celanova* II, 90, pág. 61.
[309] Su filiación y posteriores matrimonios en *Sampiro,* págs. 329, 335 y 337.
[310] *San Juan de la Peña* I, 34, pág. 98, fecha en que reina Sancho el mayor «*cum avia sua Urraca regina*».
[311] *Sampiro*, pág. 333: «*Rex Ordonius… uxorem propiam Urracam, filiam… comitis Fredinandi, reliquid … aliam duxit uxorem nomine Geloiram ex qua genuiit Veremundum Regem, qui podagricus fuit*».
[312] *P. M. H., diplomata et chartae*, I, CXXXII, págs. 81-82.
[313] *Sampiro,* pág. 342.
[314] PÉREZ DE URBEL, *Los padres de Vermudo II*, pág. 300.

ción documental es de 23 de octubre de 973[315]. Murió en Villabuena del Bierzo[316] el 5 de septiembre de 999[317], siendo enterrado en Carracedo, y luego en San Isidoro de León[318].

El gran problema que nos plantea Vermudo II es su filiación materna ya que la paterna está perfectamente clara, pues se llama hijo del rey Ordoño y nieto del rey Ramiro[319]. Sobre ello han escrito Pérez de Urbel[320], Sánchez Albornoz[321], Emilio Sáez[322] y Justiniano Rodríguez[323]. La cuestión radica en lo siguiente:

1.º Sampiro, que fue su notario y hombre de confianza, no nos dice nada de su filiación ¿con objeto de disimular un origen oscuro?

2.º El obispo don Pelayo le hace hijo de Ordoño III y de una tal Elvira, con quien el rey habría casado tras repudiar a su mujer Urraca. Sea o no verdadero este matrimonio, don Pelayo niega que Vermudo II fuera hijo de la reina Urraca.

3.º Vermudo II, en una donación a Carboeiro en 999 llama abuelos a los condes Gonzalo [Betótez] y Teresa[324]. Si fuera hijo de Urraca no podrían ser sus abuelos, pues la explicación de Sáez de decir que los llama abuelos por ser éstos los padres de Aragonta, mujer durante unos meses de su bisabuelo Ordoño II, es absurda.

4.º Vermudo II llama *amita,* es decir tía, a Teresa[325], a quien Urbel identifica con una nieta de Gonzalo Betótez[326].

5.º Alfonso V llama *tia et matre*[327]a su suegra la condesa Totadomna. Dando por sentado que el término *matre* lo emplea como sustitutivo de *suegra,* el de tía sólo se explicaría si su padre no fuera hijo de la reina Urraca, en ningún caso pariente de la tal Totadomna. En cambio, de ser hijo ilegítimo de una hija de Pelayo González, como apunta Pérez de Urbel, Vermudo II sería primo segundo doble de su consuegra la condesa Totadomna, a la que, por tanto, su hijo Alfonso V podría llamar tía.

Mi opinión es que, aunque hay que rechazar el matrimonio afirmado por don Pelayo, pues la reina Urraca permanece con Ordoño III durante todo su reinado, no se debe rechazar, sin embargo, la información que éste nos ofrece. Tengamos en cuenta que don Pelayo escribía en el reinado de Alfonso VI, bisnieto de Vermudo, y si pensaba que este rey no era hijo de la reina Urraca, se creería obligado a otorgarle una cierta legitimidad, inventándole a su padre un matrimonio inexistente.

A la muerte de Ordoño III, en 956, sube al trono su hermano Sancho. Si Vermudo II fuera hijo legítimo habría habido una usurpación, que no hubiera sido consen-

---

[315] *León* II, 425, pág. 217: «*Vermudus Ordonii prolis*».

[316] *Don Pelayo,* págs. 68-69.

[317] *Salterio de Fernando II,* págs. 225-227.

[318] Risco, *Historia de León* II pág. 148.

[319] *Carracedo* I, 1, pág. 23: «*patris mei domini Hordonii, dive memorie (…) quod avus noster dominus Ranemirus…*».

[320] Pérez de Urbel, *Los padres de Vermudo II*, págs. 289-307.

[321] Sánchez Albornoz, *La sucesión*, págs. 84-90.

[322] Sáez, *Notas al episcopologio,* págs. 62-70.

[323] Rodríguez, *Ordoño III*, págs. 95-102.

[324] *Carboeiro,* XX, pág. 258, el 5 de enero de 999: «*et quod abii mei divae memoriae comes dominus Gundisalbus quam sibi dilecta… uxori… comitissa domina Tarasia*».

[325] Yepes, *Coronica* V, fol. 439.

[326] Pérez de Urbel, *Los Padres de Vermudo II,* pág. 297.

[327] *P. M. H., diplomata et chartae.* I, CCLIX, pág. 160.

tida por muchos magnates y, en especial, por Fernán González, supuesto abuelo materno del infante. No se arguya que la razón fuera la menor edad de Vermudo, pues a la muerte de Sancho subió al trono su hijo Ramiro III que era menor de cinco años. Cuando en 958 Sancho es destronado, con intervención predominante de Fernán González, este conde no corona a su supuesto nieto, Vermudo, que tendría seis o siete años, sino al primo de éste, Ordoño IV[328], con quien casa a su hija la reina viuda. ¿Abandonaría Urraca en Galicia a su hijo –el legítimo heredero al trono– para casarse con quien se lo usurpaba? ¿Y por qué en Galicia[329] y no en Castilla con su pretendido abuelo? Cuando en 981 Vermudo II se proclama rey contra Ramiro, con apoyos gallegos y portugueses, Castilla, donde domina su supuesto tío García Fernández, permanece hasta el final apoyando a Ramiro[330].

Por último, si sostenemos que Vermudo II es nieto de Fernán González, como defienden Sáez y Rodríguez, habría casado en segundas nupcias con una prima carnal, después de haber anulado su primer matrimonio por parentesco[331]. Vermudo II, por otra parte, habría sido medio hermano de García Sánchez de Pamplona, lo que no habría dejado de consignarse en alguna ocasión. Todo ello habría dado lugar al siguiente cuadro de relaciones *incestuosas* demasiado insólito para la época:

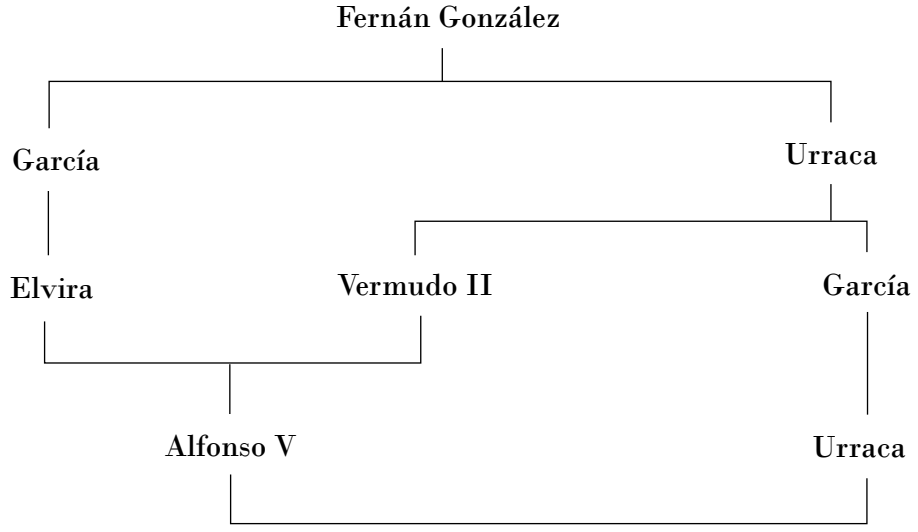

Fijémonos además en la onomástica: Vermudo II no impone a ninguna de sus hijas el nombre de su pretendida madre, Urraca, sino el de Elvira (nombre de la supuesta madre señalada por don Pelayo); el de Cristina (que parece nombre de devoción o herencia de la familia de su primera mujer Velasquita, pero en ningún caso de la familia condal castellana); el de Sancha (que es el de la abuela de su segunda mujer); y el de Teresa (nombre de una tía carnal de Vermudo, pero también el de la condesa gallega mujer del citado Gonzalo Betótez, y tampoco nombre de la dinastía castellana). Por último, Vermudo II pondrá el nombre de Pelayo a uno de

[328] Véase García Álvarez, *Ordoño IV,* págs. 203-248.
[329] Nos lo dice el *Chronicón Iriense,* pág. 607.
[330] *Cardeña,* 195, pág. 237, de 16 de diciembre de 984.
[331] Sánchez Candeira, *Velasquita,* pág. 477, que niega razones políticas.

sus hijos bastardos, ¿en recuerdo de su presunto abuelo materno el conde Pelayo González?

Sostenemos por tanto que Vermudo II no fue hijo de la reina Urraca Fernández, sino de una dama galaico portuguesa, cuyo nombre ignoramos (¿tal vez Elvira como quiere el obispo Don Pelayo?) nieta de los condes Gonzalo Betótez y Teresa Ériz. Con ello se da una solución racional a todas las objeciones apuntadas[332].

Casó Vermudo II, primeramente, *circa* 980 (antes del 11 de octubre de 981[333]) con VELASQUITA RAMÍREZ [repudiada después del 24 de diciembre de 988 (*Velasquita regina)*[334]], nacida *circa* 958 y muerta después del 15 de agosto de 1028[335] y sepultada en San Salvador de Deva. Su filiación es muy discutida y se ha escrito mucho sobre ella[336]. Sólo sabemos, con seguridad, que era hija de un *Ramiro*[337] y que el 29 de agosto de 1006 llama sobrino y *privigno* a Alfonso V[338]. Posiblemente fuera hija del conde Ramiro Menéndez y de Leodegundia [Ordóñez][339].

Casó en segundas nupcias entre 2 de junio y 8 de agosto de 994[340] con ELVIRA GARCÍA, nacida *circa* 975 y fallecida después del 18 de agosto de 1017[341]; sepultada en San Isidoro de León[342]; era hija de García Fernández, conde de Castilla, y de Ava de Ribagorza. Hija del primero:

1.-Infanta CRISTINA VERMÚDEZ (*Christina Veremundi regis filia*), nacida *circa* 981; su filiación de Vermudo y Velasquita, ha sido estudiada minuciosamente por Sánchez Candeira[343]. Fue monja desde 1020 en San Pelayo de Oviedo. En 1024 funda el monasterio de Cornellana *(Ego exigua vernulaque tua Christina et Christi ancilla)* y muere después del 22 de diciembre de 1036 o del 20 de agosto de 1051[344].

Casó[345] hacia 1000 con su primo segundo el infante ORDOÑO RAMÍREZ, nacido *circa* 980 y fallecido después del 14 de marzo de 1017, hijo único del rey Ramiro III y de la reina Sancha; con descendencia que veremos después en la rama tercera.

---

[332] Véase sobre todo ello SALAZAR Y ACHA, *Reflexiones e hipótesis*, pág. 292.

[333] *Samos*, 27, pág.113. Este día Vermudo, hijo del rey Ordoño, y su mujer Velasquita, confirman una donación de Menendo Menéndez.

[334] BARRAU DIHIGO, *Chartes,* pág. 431.

[335] *San Vicente de Oviedo,* XXX, pág. 72-73.

[336] Sobre su filiación véase SÁNCHEZ CANDEIRA, *Velasquita;* y Rubén GARCÍA ÁLVAREZ, *La Reina Velasquita.*

[337] Lo dice la inscripción de San Salvador de Deva (VIGIL, *Asturias* I, pág. 375): «*Velasquita, regina prolis Ranimiri, aedificavit templum Dni Sancti Salvatoris…*».

[338] *Oviedo* 37, pág. 131.

[339] En este caso, y suponiendo que Vermudo II fuera bisnieto del conde Gonzalo Betótez, ambos cónyuges serían primos segundos, lo que habría sido argumento decisivo para su divorcio.

[340] En la primera (*León* III, 565, pág. 78) aparece soltero y, en la segunda, casado (BARRAU DIHIGO, *Chartes,* XXXIV, págs. 435-438). Los *Anales Castellanos* II, pág. 26, señalan el mes de noviembre de 1003.

[341] LÓPEZ FERREIRO, *Santiago* II, apéndices LXXXV, pág. 205.

[342] RISCO, *Historia de León* II, pág. 148.

[343] SÁNCHEZ CANDEIRA, *Velasquita,* pág. 481.

[344] Esta última fecha, de un pleito en *Oviedo,* 55, pág. 177, pero hay que desconfiar de las fechas de muchas de las escrituras de esta Iglesia.

[345] SÁNCHEZ CANDEIRA, *Velasquita,* pág. 458.

Hijos del segundo:

2.-Infanta SANCHA VERMÚDEZ, nacida *circa* 993, la vemos en Santiago el 18 de agosto de 1017 (*Sancia proles Veremundi*)[346]; el 17 de diciembre de 1017 en Lugo (*Infanta domna Sancia)*[347]; y en 1028 confirma una donación de Vermudo III (*Sancia proles regis*)[348]; fallecida en Oviedo después del 2 de noviembre de 1038[349], monja en San Pelayo[350] y sepultada allí.

3.-Rey ALFONSO V, que sigue.

4.-Infanta TERESA VERMÚDEZ, nacida *circa* 997/998, la vemos en Santiago el 18 de agosto de 1017 (*Tarasia proles Veremundi*)[351]; el 17 de diciembre de 1017 (*Infanta domna Tarasia)*[352] y el 23 de enero de 1034 (*Teresa proles regis*)[353]; fallecida en Oviedo el 25 de abril de 1039[354], monja en San Pelayo de Oviedo y sepultada allí.

Hijos naturales con dos nobles hermanas, de las que desconocemos los nombres[355]:

5.-ELVIRA VERMÚDEZ, nacida hacia 978, que aparece el 18 de agosto de 1017 *(Geloira prolis Veremundi*)[356]; el 15 de noviembre de 1028 (*Geloira Deo vota)*[357]; el 12 de agosto de 1033 (*Gelvira Christi ancilla Veremundi regis filia*)[358]; y el 1 de mayo de 1043[359]. En 4 de octubre de 1057 hace una donación a Astorga (*Geloira Christi ancilla et prolis Bermudo*)[360]; su última aparición en Samos el 13 de diciembre de 1058 (*Geloira Christi ancilla*)[361]. Ella es, probablemente, la hija del rey que fue entregada en 993[362] a ABU AMIR IBN ABÍ, *ALMANZOR,* primer ministro del Califato de Córdoba. Éste la hizo su esclava, pero luego la emancipó y se casó con ella. Después del fallecimiento de Almanzor (Medinaceli 10 de agosto de 1002), debió ella de volver a León, donde profesó como religiosa. Esta identificación de ambas señoras nos explicaría el que a esta Elvira no la veamos en la documentación hasta 1017, cuando tendría ya cerca de cuarenta años y habría regresado de Córdoba. De su matrimonio con Almanzor no habría tenido descendencia.

---

346 *Santiago* 90, pág. 229.
347 FERNÁNDEZ DEL POZO, *Alfonso V,* VIII, pág. 243.
348 *Santiago* 66, pág. 186.
349 GRASSOTI, *Dos Infantas,* doc. 1.
350 FLÓREZ, *Reynas* I, pág. 125.
351 *Santiago* 90, pág. 229.
352 *Sahagún* II, 436, pág. 91.
353 *Sahagún* II, 436, pág. 91.
354 VIGIL, *Asturias,* pág. 133.
355 *Don Pelayo,* pág. 61. No obstante, una podría ser la Justa, *cognomento* Sol, de la que habla FLÓREZ, (*Reynas* I, pág. 134); la otra podría llamarse Jimena, nombre que se repite mucho entre la descendencia de su hijo Ordoño Vermúdez.
356 *Santiago,* 90, pág. 231.
357 *Santiago,* 65, pág. 186.
358 *Astorga* I, 271, pág. 235.
359 *Sahagún* II, 477, pág. 144.
360 *Astorga* I, 354, pág. 290.
361 *Samos,* S-13, pág. 462.
362 DOZY, *Recherches* I, pág. 101.

6.-Pelayo Vermúdez (*Pelagius prolix regis Veremuti)*, nacido hacia 979. Se le debió de llamar Pelayo por su bisabuelo materno el conde Pelayo González. Sabemos de él que en 997 fue enviado por su padre al gobernador de Galicia, Man ibn Abdelazis, para implorar la paz de Almanzor. Va con él a Córdoba y regresa al concluir la paz[363]. En 5 de septiembre de 998 lo vemos confirmar un documento en Astorga (*Pelagius prolex Beremuti)* [364] y su última aparición en Sahagún el 21 de marzo de 1006[365].

7.-Ordoño Vermúdez, nacido hacia 980 y fallecido después del 18 de septiembre de 1042. De él desciende el linaje de los Ordóñez, del que trataremos en la **rama cuarta.**

8.-Vermudo [Vermúdez] nacido hacia 982 y citado en una donación de su hermana Elvira otorgada a Samos en 1058[366].

9.-Piniolo [Vermúdez], nacido hacia 984 y también citado en 1058 en la misma escritura por su hermana.

XI.-**Rey Alfonso V *el noble*,** rey de León: 999-1028. Nació entre 994 y 996[367] y murió de un flechazo en el sitio de Viseo el 4 de julio de 1028[368], siendo enterrado en San Juan de León, hoy San Isidoro[369].

Casó primeramente en 1006 (consumado en 1009) con Elvira Menéndez[370], nacida *circa* 994 y fallecida el 2 de diciembre de 1022[371] y sepultada en San Isidoro de León[372]; era hija[373] del conde Menendo González y de la condesa Totadomna.

Casó en segundas nupcias, antes del 13 de noviembre de 1023[374], con la infanta Urraca Garcés, nacida hacia 1000/1004 y fallecida después del 1 de junio de 1035[375];

---

363 Dozy, *Recherches* I, pág. 101.

364 *Astorga* I, 183, pág. 175.

365 *Sahagún* II, 386, pág. 31.

366 *Samos,* S-13, pág. 462. El texto dice literalmente: «*Ego Gelvira prolis Veremudo rex, pro me et fratribus meis Ordoniu, Veremudo, Piniolus et Fronildi Pelagiz*». Es incuestionable que el primero de ellos, Ordoño, es el hermano conocido de Elvira y la última, Fronilde Peláez, la mujer de éste, pero los citados Vermudo y Piniolo que no aparecen con el patronímico *Vermúdez*, podrían ser hermanos de madre de Elvira y no hijos del monarca.

367 Según *Sampiro,* pág. 346, tenía tres años al ascender al trono, pero *Don Pelayo* (pág. 70), dice cinco.

368 *Salterio de Fernando II*, pág. 255.

369 Risco, *Historia de León* II, pág. 148.

370 *Don Pelayo,* pág. 70.

371 *Salterio de Fernando II*, pág. 225.

372 Risco, *Historia de León* II, pág. 149.

373 Su filiación en *Santiago,* 65, pág. 185: «*Veremudus, proles Adefonsi principis et Gelvire regine… avorum meorum Menendi et domne Tote*».

374 *León* III, 802, pág. 392.

375 *León* IV, 940, pág. 59. Se menciona en esta fecha «*corte de illa regina domna Urraka*».

monja y regente de Vermudo III, entre 1028 y 1032; era hija[376] de García IV Sánchez, rey de Pamplona, y de Jimena Fernández. Hijos del primero:

1.-Reina Sancha Alfonso, nacida *circa* 1014, aparece por primera vez en 1020[377] y fallece en Frómista el 7 de noviembre de 1067[378]; sepultada en San Isidoro de León[379].

Desposada en primeras nupcias en 1028 con García II Sánchez, conde de Castilla, nacido en noviembre de 1006 y muerto asesinado en León el 13 de mayo de 1029. Hijo de Sancho García, conde de Castilla, y de la condesa Urraca.

Casada en 1034[380] con el infante Fernando Sánchez de Pamplona, conde de Castilla, [luego Fernando I, rey de León y de Castilla], nacido *circa* 1018 y fallecido en León el 27 de diciembre de 1065. Era hijo segundo de Sancho III *el mayor,* rey de Pamplona, y de la reina Munia, condesa de Castilla; con descendencia que expondremos al tratar de los reyes de León y Castilla de la dinastía navarra (véase **capítulo IV, rama segunda)**.

2.-Rey Vermudo III, que sigue.

Hija del segundo:

3.-Infanta Jimena Alfonso (*Xemena Adefonsi regis filia*), nacida *circa* 1024 y fallecida en fecha ignorada. No tenemos más mención de ella que una escritura en Oviedo del 22 de diciembre de 1036[381], en la que confirma una escritura de la condesa Muniadomna, viuda de Gundemaro Pinióliz. Menéndez Pidal[382] sostiene que debía de estar entonces ya casada, casi niña, con Fernando Gundemáriz, el cual falleció después del 18 de mayo de 1063[383]. De este matrimonio habría nacido una hija, doña Cristina, mujer del conde Diego Fernández, padre de los condes Rodrigo y Fernando Díaz y de la famosa doña Jimena Díaz, esposa del Cid Campeador. Con esta teoría se explicaba el parentesco de doña Jimena con Alfonso VI, como sostiene la tradición, ya que el monarca y la suegra del Cid habrían sido primos hermanos, e igualmente el nombre de doña Jimena a quien se le habría bautizado así por su abuela paterna. Pero no se le ocurrió a don Ramón estudiar las fechas pues se habría dado cuenta de que la infanta doña Jimena no pudo haber nacido antes de 1024, y que su supuesta hija, doña Cristina, mujer del conde Diego, no pudo nacer, por tanto, antes de 1040. Si la mujer del Campeador nació *circa* 1050, es imposible que su madre tuviera por entonces diez años y su abuela veintiséis. No sabemos, por tanto, qué hacía la infanta Jimena en Oviedo en 1036, pero negamos la posibilidad de que fuera la abuela de la mujer del Cid. Al hablar de la próxima rama tercera, referiremos la verdadera filiación de ésta.

---

[376] Su filiación en *Otero de las Dueñas* I, 196, pág. 287: «*Urraca regina Garseani regis filia*».

[377] *Santiago,* 62, pág. 179: «*que filiam nostram lactavit nomine Sancia*».

[378] *Crónica Najerense,* pág. 110.

[379] *Crónica Najerense,* pág. 110.

[380] Aunque la mayoría de los autores sitúan su segundo matrimonio en 1032, parece lógico que fuera en 1034, cuando las paces entre León y Pamplona.

[381] *Oviedo,* 46 pág. 158.

[382] Menéndez Pidal, *La España del Cid* II, pág. 722.

[383] *Oviedo,* 63, pág. 197: Fernando Gundemáriz da a Taule la villa de Guntemiri, que fue de sus padres Gundemaro y Mumadomna y de su hermano Pelayo Gundemáriz.

XII.-**Rey Vermudo III,** rey de León: 1028-1037. Nació entre el 27 de enero de 1017 y el 20 de enero de 1018[384] y murió en la batalla de Tamarón el 4 de septiembre de 1037[385], siendo enterrado en San Isidoro de León[386].

Casó entre 23 de enero de 1034 y 17 de febrero de 1035[387] con la infanta Jimena Sánchez que, al enviudar, fue *tenente* del monasterio de Vega, y vivía todavía el 23 de mayo de 1057[388], habría nacido *circa* 1020, falleciendo un 23 de noviembre después de 1062; sepultada en San Isidoro de León[389]. Su filiación ha sido tradicionalmente confundida por todos los historiadores y aclarada hace algunos años por mí[390], como hija de Sancho III *el mayor,* rey de Pamplona, y de la reina Muniadomna, condesa de Castilla. Hijo:

Infante Alfonso Vermúdez, nacido en 1035 y muerto a los pocos días[391].

RAMA TERCERA

La descendencia de Sancho I *el craso*, rey de León

IX.-**Rey Sancho I *el craso*,** rey de León: 956-958 y 959-966, que era hermano menor de Ordoño III, párrafo IX de la rama anterior. Debió de nacer hacia 933, aunque su primera aparición es de 9 de febrero de 937[392], siendo de muy tierna edad, ya que, poco después, el 1 de agosto del mismo año, se le llama *Sancius pignus regis*[393]. Su filiación materna nos la da el códice de Roda[394]. Fue destronado en 958 y repuesto en el trono –con la ayuda de su abuela la reina de Pamplona y de su sobrino el califa de Córdoba– y murió envenenado entre el 8 de diciembre y el 19 de diciembre de 966[395]; siendo sepultado en San Salvador de León[396].

---

[384] En un documento de 31 de mayo de 1030 del monasterio de Santa María de Obona (Núñez Contreras, *Vermudo III*, 5, pág. 72), pero confirmado por el rey Vermudo el 26 de enero de 1033, se nos dice: «*etatem habente ille rex annos quindecim*». En otro de 20 de enero de 1036, por el que el mismo rey hace una donación al monasterio de Sahagún (II, 444, pág. 101) se nos afirma «*Veremundus, prolis Adefonsi príncipis, etate parvus, sciencia clarus, annos habens XVIII*». Es decir, que el rey nació entre 27 de enero de 1017 y 20 de enero de 1018. Véase también Salazar y Acha, *Una hija desconocida,* págs. 183-184.

[385] *Salterio de Fernando II*, pág. 255.

[386] Risco, *Historia de León* II, pág. 149.

[387] En la primera fecha estaba todavía soltero (*Sahagún* II, 436, pág. 91) y, en la segunda, aparece ya casado (*Palencia*, 1, pág. 5). Véase Salazar y Acha, *Una hija desconocida,* pág. 185.

[388] *León* IV, 1.106, pág. 311.

[389] Risco, *Historia de León* II, pág. 149.

[390] Salazar y Acha, *Una hija desconocida, passim*. Hasta hace poco se pensaba que era hija del conde Sancho García de Castilla, siguiendo la inscripción errónea de su tumba.

[391] Está citado únicamente por el *Tudense*, pág. 337: «*ovo fijo que avia nombre Alfonso; este, después de pocos días, murió*».

[392] *Astorga* I, 48, pág. 100: «*Sancio proles regis*».

[393] *Astorga* I, 49, pág. 102.

[394] *Genealogías de Roda,* pág. 238.

[395] Véase Rodríguez, *Sancho I y Ordoño IV,* pág. 103.

[396] *Sampiro,* pág. 337.

Casó antes del 28 de marzo de 959[397] con Teresa Ansúrez, luego abadesa de San Pelayo de Oviedo (*Deo vota Tarasie regina, Christi ancilla*[398]*)*, nacida *circa* 940 y fallecida después del 14 de marzo de 996[399], y sepultada en San Pelayo; era hija del conde Ansur Fernández y de la condesa Gontroda Núñez[400]. Hijo:

X.-**Rey Ramiro III,** rey de León: 966-985. Nació en 961[401] y aparece por primera vez el 27 de marzo de 967[402] (*regnante Ranemiro infans)*, murió en Destriana el 25 de junio de 985[403]; siendo sepultado en San Miguel de Destriana.

Casó *circa* 978, antes del 14 de enero de 981[404], con Sancha *(Santia regina),* nacida hacia 964 y fallecida después de 983[405]. Su filiación es desconocida, aunque se le pueda suponer hija de Gómez Díaz, conde en Carrión, y de Muniadomna Fernández[406]. Hijo:

XI.-**Infante Ordoño Ramírez *el ciego***, nacido *circa* 980, aparece en la curia regia el 29 de abril de 1014[407] y el 14 de marzo de 1017[408], última fecha en la que le vemos figurar. Fue sepultado con su mujer en el monasterio de Cornellana, por ellos fundado. Sobre este infante véase lo escrito por Sánchez Candeira[409].

Casó después de 1000 con su prima segunda la infanta Cristina Vermúdez, nacida *circa* 981 y fallecida después del 22 de diciembre de 1036, hija de Vermudo II, rey de León, y de la reina Velasquita Ramírez. Hijos[410]:

1.-Conde Alfonso Ordóñez, que sigue.

2.-Sancha Ordóñez, nacida *circa* 1004, que se llamó como su abuela la reina. Su única mención se encuentra en el cronicón del obispo don Pelayo[411].

---

[397] *Sampiro,* pág. 337, nos dice que su matrimonio fue después de su restauración en el trono. Pero el primer documento en que aparece casado es de 28 de marzo de 959 (*Celanova,* II, 123, pág. 106).

[398] *León* II, 461, pág. 264.

[399] *San Pelayo de Oviedo,* 1, pág. 20.

[400] Su filiación en Flórez, *Reynas,* I, pág. 113, haciendo referencia a un documento de Husillos.

[401] *Sampiro,* pág. 339.

[402] *León* II, 401, pág. 186.

[403] *Annales Complutenses,* pág. 44, errados como casi siempre, en el año, pero que conocemos por ser su última invocación de 14 de mayo de 985 (*León* II, 502, pág. 314).

[404] *León* II, 482, pág. 289.

[405] *Samos*, 156, pág. 324.

[406] Su filiación es una hipótesis bien fundamentada de Pérez de Urbel (*Condado de Castilla* II, págs. 357 y 382, nota 8). Ellos serían primos segundos, como nietos de dos hermanas, la reina de León Urraca Sánchez y la condesa de Castilla Sancha Sánchez.

[407] *León* III, 730, pág. 294.

[408] *León* III, 748, pág. 320.

[409] Sánchez Candeira, *Velasquita,* págs. 458, 483, nota 88, y pág. 484.

[410] Algunos autores añaden a estos tres hijos dos más, Ordoño Ordóñez y Paya Ordóñez, Pero, ciertamente la fuente primigenia, que es el cronicón del obispo don Pelayo (pág. 63), sólo cita a los tres que referimos, pues los otros dos fueron añadidos por cronistas posteriores, que hicieron lecturas de don Pelayo poco exactas.

[411] *Don Pelayo,* pág. 63.

3.-Condesa ALDONZA ORDÓÑEZ, nacida *circa* 1006 y muerta después de 1050[412]. Su filiación en el cronicón del obispo don Pelayo, llamándola *comitissa*[413]. Casó *circa* 1020 –ya casada el 4 de octubre de 1032[414]– con el conde PELAYO FROILAZ *el diácono*, alférez del rey entre 1015 y 1020[415], que era hijo del conde Fruela Jiménez. Él murió después de 22 de diciembre de 1037[416]; con descendencia.

XII.-**Conde ALFONSO ORDÓÑEZ**[417], nacido *circa* 1002 y muerto en la batalla de Lamego el 29 de noviembre de 1057[418]; fue sepultado en el monasterio de Cornellana. Su filiación nos la expresa el obispo don Pelayo en su crónica[419]. Aparece por primera vez en la curia regia el 31 de marzo de 1039[420] y con el título condal desde 1 de octubre de 1047[421]. No se le debe confundir con su primo del mismo nombre, hijo del bastardo Ordoño Vermúdez, que murió joven. Casó *circa* 1025 con FRONILDE, cuya familia ignoramos[422]. Hijas:

1.-CRISTINA ALFONSO, *de genere regali*[423], nacida *circa* 1028, que fue gran propietaria en Asturias, como heredera de su padre el conde Alfonso Ordóñez. Era dueña de una sexta parte del monasterio de Cornellana, de la iglesia de San Vicente de Salas, de la villa de Leigalia en Azeliana, de Paraias y de otros muchos bienes[424]. Creemos que es la Cristina que en un documento de 13 de agosto de 1083[425], es citada como madre de los condes Rodrigo y Fernando Díaz, ya que su hija –y hermana de éstos– Cristina Díaz era dueña de varias partes del monasterio de Cornellana[426]. Con esta identificación se explica el parentesco de Alfonso VI con la mujer del Cid, Jimena Díaz, de forma distinta a como lo hace Menéndez Pidal[427].

Debió de casar, por tanto, *circa* 1048 con el conde DIEGO FERNÁNDEZ, titulado *dux de terra asturiense*, muerto antes del 19 de abril de 1058[428], hijo de Fernando Gundemáriz y de su mujer Muniadomna; con posteridad.

2.-ANDERQUINA ALFONSO, nacida *circa* 1030, que en torno a 1052[429], vendió su heredad en Azeliana a su hermana doña Cristina. No sabemos más de ella, aunque algunos autores hayan supuesto, sin razón alguna, que ella era la condesa Anderquina, mujer del conde Suero Vermúdez.

---

412 Su testamento, alrededor de esta fecha (*Oviedo* 118, pág. 319).
413 *Don Pelayo,* pág. 63.
414 *Belmonte*, 2, pág. 62.
415 SALAZAR Y ACHA, *La Casa del Rey,* pág. 407.
416 SÁNCHEZ CANDEIRA, *Velasquita,* pág. 481.
417 *Corias* I, 426 y 427, págs. 130 y 131; y SÁNCHEZ CANDEIRA, *Velasquita,* pág. 556, notas 13 y 14.
418 *Anales Castellanos II,* pág. 28, y *Corias* II, pág. 29-30.
419 *Don Pelayo,* págs. 62-63.
420 *Arlanza,* XXXII, pág. 71.
421 *León* IV, 1.048, pág. 226.
422 Citada en *Corias*, 426, pág. 130. Ella era hija, tal vez, de una Anderquina.
423 Su filiación en *Corias,* I, 426, pág. 130.
424 *Corias* II, págs. 64 y 65.
425 *España Sagrada* XXXVIII, ap. XX, pág. 342.
426 *Cornellana* I, pág. 185.
427 En efecto, doña Jimena era bisnieta de la infanta Cristina, hija de Vermudo II, y medio hermana de Alfonso V; es decir, que Alfonso VI era primo segundo de doña Cristina, la suegra del Cid.
428 *Oviedo,* 60, pág. 189.
429 *Corias* I, 431, pág. 132.

Parentesco de Alfonso VI con la mujer del Cid

Vermudo II
Rey de León

Infanta Cristina Vermúdez,
casada con
Inf. Ordoño Ramírez

Conde Alfonso Ordóñez,
casado con
condesa Fronilde

Cristina Alfonso,
casada con
el conde Diego Fernández

Jimena Díaz,
esposa del
Cid Campeador

Alfonso V, rey de León
casado con
Elvira Menéndez

Sancha, reina de León,
casada con Fernando I,
rey de Castilla y León

Alfonso VI,
rey de Castilla y León

RAMA CUARTA

Descendencia natural de Vermudo II. Los Ordóñez

Aunque la dinastía real asturiana, por línea agnaticia legítima, se extinguió en 1037, una importante rama bastarda, descendiente de Vermudo II, la sobrevivió hasta cien años más tarde. Su ascendencia se remonta a:

XI.-**Ordoño Vermúdez** (*Ordonius prolis Veremundi regis*), hijo bastardo de Vermudo II, cuya filiación está perfectamente documentada en muchas escrituras y especialmente en la de dotación del monasterio de Santa María de León, de 18 de septiembre de 1042[430]. Igualmente lo cita el Cronicón de don Pelayo de Oviedo[431],

[430] *León* IV, 1.002, pág. 158: «*Ego servus tuus Ordonius et filius ancillae tuae, domni Veremundi regis filius*». Puede verse también García Álvarez, *La Infanta Fronilde*, págs. 173-195. Carlé, *Gran propiedad*, pág. 209. Flórez, *Reynas* I, pág. 134. Béthencourt, *Historia Genealógica* I, pág. 302.

[431] Don Pelayo, pág. 62: «*habuit duas nobiles sorores, ex una genuit infantem domnum Ordonium ex alia infantissa domina Geloira*».

con el título de *infante,* como hijo bastardo de Vermudo II y de una de las dos hermanas con las que tuvo éste relaciones. De la declaración del documento primeramente citado se desprende que su desconocida madre había ingresado antes de dicha fecha en religión. Debió de haber nacido Ordoño Vermúdez *circa* 980, aunque su primera mención documental es de 29 de julio de 997 en Orense (*Ordonius filius regis*)[432]. Desempeñó en dos ocasiones el oficio de mayordomo del rey de León, el 27 de marzo de 1024[433] y el 31 de enero de 1029[434]. Él debió de morir muy poco después de la donación de 1042, pues no lo volvemos a encontrar en los documentos y había muerto, desde luego, antes del 27 de noviembre de 1044, fecha en que su mujer, como luego veremos, hace una donación a Santa María de León.

Contrajo matrimonio con doña Fronilde Peláez, que así misma se llama *Infanta et Christi ancilla,* el 27 de noviembre de 1044[435], viuda ya de su marido, y religiosa en Santa María de León. Ella era hija del conde gallego Pelayo Rodríguez y de la condesa Godina Fernández. Falleció entre 3 de octubre de 1057[436] y 13 de diciembre de 1058, pues ese día su cuñada Elvira Vermúdez, hace una donación por su alma[437]. Para conocer sus hijos, son fundamentales el documento ya citado de 1042[438] y el cronicón del obispo don Pelayo[439]:

1.-Conde Vermudo Ordóñez, que sigue.

2.-Pelayo Ordóñez. En el citado documento de 18 de septiembre de 1042, Ordoño Vermúdez y su mujer citan los «*palatios que fuerunt de Pelagio Ordonii*». Este personaje no pudo ser otro que un hijo ya fallecido de los donantes, que habría sido el segundo, por llevar el nombre del abuelo materno. El obispo don Pelayo lo cita precisamente en este orden[440]. Aunque del mencionado documento parece desprenderse que Pelayo Ordóñez murió sin sucesión, nos consta que de su matrimonio con Corescia, tuvo como hija a:

Marina Peláez, que en un documento de 20 de mayo de 1067[441], se llama hija de Pelayo Ordóñez y de Corescia y, con sus hijas Fronilde y Jimena hace donación de varias villas a la catedral de León. En otro de 15 de agosto de 1075[442], manifiesta tener 1/5 de Villa Regini que fue de su bisabuelo Fernando Vermúdez y de su abuelo Pelayo Rodríguez. Estuvo casada[443] con Pelayo (Her)raméliz, que había sido ma-

---

[432] Yepes, *Coronica* V, XVII, fol. 433 v.

[433] *León* III, 806, pág. 400.

[434] *León* III, 849, pág. 455. Véase también Salazar y Acha, *La Casa del Rey,* pág. 352.

[435] *León* IV, 1.018, pág. 186.

[436] *Astorga* I, 354, pág. 291.

[437] *Samos,* S-13, pág. 462: «*Ego Gelvira, prolis Veremudo rex, pro me et pro ipsa iermana mea domna Fronilde Pelaiz*».

[438] *León* IV, 1.002, pág. 158: «*Ego servus tuus Ordonius et filius ancillae tuae, domni Veremundi regis filius… et filiis nostris Veremudo Ordoniz, Sanctio Ordoniz et Fredenando Ordoniz et Xemena*». Confirman el documento todos ellos, junto a uno más: *Alfonso Ordoniz,* que firma entre Vermudo y Sancho.

[439] Don Pelayo, pág. 62.

[440] Don Pelayo, pág. 62.

[441] *León* IV, 1.146, pág. 374.

[442] *León* IV, 1.196, pág. 453.

[443] La única mención de este matrimonio la realiza su hija *Sol Pelaiz, cognomento Fronilli,* quien dona en 20 de febrero de 1078 la mitad de «*Ribella, qui fuit de Pelagio Rameliz, quid me genuit*» (*León* IV, 1.209, pág. 478). El 19 de diciembre de 1092, ambas hermanas, Sol y Orbelido, hacen una donación a Leon (*León* IV, 1.271, pág. 572),

yordomo del rey el 1 de mayo de 1043[444] y vivía todavía el 4 de mayo de 1055[445]. Su raro patronímico nos hace suponer, con bastante probabilidad de acierto, que fuera descendiente de Álvaro Herraméliz, alférez mayor del rey en 996, pero nada más sabemos de él. Les nacieron dos hijas Fronilde (a) Sol, mujer de Pedro Muñoz[446] y Jimena Peláez.

3.-Alfonso Ordóñez, que, aunque no está citado en el documento de sus padres de 1042, lo confirma sin embargo entre sus hermanos Vermudo y Sancho, igual que en otro posterior de 26 de octubre de 1049[447]. El obispo don Pelayo, sin embargo, le menciona como el primero de los hijos[448]. Debió de morir soltero, poco después de 1049. No hay que confundirle con su primo carnal, otro Alfonso Ordóñez, hijo de Ordoño Ramírez. Ambos debieron de llamarse así por su tío el rey Alfonso V.

4.-Conde Sancho Ordóñez, que hará la **rama quinta**.

5.-Fernando Ordóñez, a quien no menciona el obispo don Pelayo, pero sí aparece en el documento de 1042. El 12 de marzo de 1048 suscribe un documento de la condesa Teresa Muñoz[449]. El 13 de marzo y el 3 de junio de 1049, otros de Sahagún[450]. En fecha incierta, confirma como *Fredenandus Ordonii, comes*, un documento de San Pelayo de Oviedo[451]. Esta sería la única constancia de que gozara del título condal, aunque creemos que fue un error del escribano[452]. Estaba ya muerto el 1 de octubre de 1059[453], fecha en que su viuda reclama unas propiedades con sus hijos. Su matrimonio lo conocemos por un documento de Sahagún de 9 de febrero de 1078[454] por el que Fronilde Gutiérrez, «*nobilissima femina Deo vota*», reconoce que tuvo hijos «*de viro suo Fernando Ordoniz*», y nos dice su filiación y sus hijos. Ella era hija del conde Gutier Alfonso y de su mujer la condesa Godo, con quienes aparece además en un documento del 6 de agosto de 1047[455]. Fueron sus hijos:

A.-Condesa Jimena Fernández, que figura citada en los documentos de 1059 y 1078 con su madre y hermanos. El 31 de marzo de 1108[456] da a Sahagún con su hijo Fernando Núñez, una heredad que fue de Vermudo Fernández. El patronímico de aquél nos pone en evidencia que Jimena tuvo que haber casado hacia 1080 con un conde Nuño, que identificamos con el conde Nuño Menéndez o Mittiz, también llamado *de Portugal*, alférez real de León (1075), hijo del conde Menendo Núñez [de Celanova] y de la condesa Goncina; con descendencia.

---

[444] *Sahagún* II, 477, pág. 144. No llegué a conocer su dignidad cuando publiqué mi tesis doctoral sobre la *Casa del Rey de Castilla y León en la Edad Media*.

[445] *Sahagún* II, 572, pág. 266.

[446] Fueron padres de Munio y Auro Pérez (*León* IV, 1.209, pág. 477).

[447] *Eslonza* CCXV, págs. 354-356.

[448] Don Pelayo, pág. 62.

[449] *Astorga* I, 314, pág. 265.

[450] *Sahagún* II, 527 y 531, págs. 212 y 218.

[451] *San Pelayo de Oviedo*, 1, pág. 22.

[452] Así lo creo y lo corrobora el hecho de que su viuda, Fronilde, no se titulará condesa, como luego veremos.

[453] *Sahagún* II, 608, pág. 304.

[454] *Sahagún* III, 763, pág. 43.

[455] *Sahagún* II, 502, pág. 175.

[456] *Sahagún* III, 1162, pág. 538.

B.-Vermudo Fernández, que aparece con su madre en el documento de 1059. Confirma el 18 de enero de 1064 la donación a Sahagún de su prima Adosinda Gutiérrez[457]; igualmente el 20 de mayo de 1067 a León, junto a su hermano Munio, una venta de Marina Peláez[458]; y el 22 de noviembre de 1068 un documento de Alfonso VI a Sahagún, acompañando a su primo Fernando Vermúdez[459]. En el de 9 de febrero de 1078 estaba ya muerto, aunque había dejado de una concubina un hijo, llamado:

Pelayo Vermúdez, que, en 9 de febrero de 1104[460] –llamándose hijo de Vermudo Fernández y nieto de Fronilde Gutiérrez–, ingresa como monje en el monasterio de Sahagún.

C.-Munio Fernández que en 1078 era ya monje en San Pedro de Cluny, como se nos informa en el citado documento de Sahagún.

6.-Condesa Jimena Ordóñez, que está citada, la última de sus hermanos, en el documento de sus padres de 1042. Sabemos que casó, *circa* 1045, con el conde Munio Rodríguez, fallecido después del 13 de diciembre de 1074, ya viudo de esta señora y casado de nuevo con Ilduara Velázquez; él era hijo del conde gallego Rodrigo Romániz y de la condesa Elvira Rodríguez. La noticia nos la da en su crónica el obispo don Pelayo de Oviedo[461]; de ellos nacieron varios hijos.

XII.-**Conde Vermudo Ordóñez**, su filiación y el hecho de ser el hijo mayor de sus padres constan en el documento de 18 de septiembre de 1042, ya mencionado. Además, lleva como hijo primogénito el nombre de su abuelo paterno. Debió de nacer *circa* 1015, aunque no lo vemos hasta 1042. El 12 de marzo de 1048 aparece por primera vez como conde[462]. El 26 de octubre de 1049 confirma una donación a Eslonza, llamándose «*comite Veremudo Ordoniz*»[463], seguido de sus hermanos Alfonso y Sancho. Su último documento es de 22 de febrero de 1074, haciendo donación a Samos[464] de Villafafilani y Villastephani.

Casó[465] *circa* 1040 con la condesa Fronilde, posiblemente hija de un Fernando, pues este es el nombre que se impuso a su único hijo, con quien aparece en un documento de 20 de enero de 1069[466]. Fue su hijo:

---

[457] *Sahagún* II, 636, pág. 343.
[458] *León* IV, 1.146, pág. 376.
[459] *Sahagún* II, 680, pág. 398.
[460] *Sahagún* III, 1101, pág. 454.
[461] Don Pelayo, pág. 62: Ordoño Vermúdez, hijo de Vermudo II, y la infanta Fronilde fueron padres de *Xemena Ordonii*, y ésta «*ex comite Munione Roderici, genuit comitem Rudericum Munionis, qui postea mortus fuit in lite Sacralias*».
[462] *Astorga* I, 314, pág. 264.
[463] *Eslonza*, CCXV, pág. 354-356.
[464] *Samos*, 79, pág. 208.
[465] Torres, *Linajes nobiliarios*, pág. 120, le hace casado con una tal Sancha Ériz, por estar citados en un documento de *Samos* (187, pág. 362), de 2 de noviembre de 1122. Pero, al no ser citados con el título condal, suponemos que la escritura se refiere a un personaje distinto del mismo nombre.
[466] *León* IV, 1.161, pág. 397: «*Vobis Domno nostro Vermudo et uxor vestra Fronilde*».

XIII.-**Conde Fernando Vermúdez**, conde ya desde el 29 de enero de 1077[467]. Aparece por primera vez el 3 de octubre de 1057[468] en una donación de su tía abuela la [infanta] doña Elvira, en la que también aparece su abuela la condesa Fronilde Peláez. Su filiación consta en el documento de Samos de 22 de febrero de 1074[469], en que confirma tras el conde, su padre, como «*Fernando, ipsius Vermudi filius*». Se titula *conde* y aparece por última vez el 8 de mayo de 1080[470], acompañando al rey Alfonso VI.

El 11 de enero de 1074[471] había otorgado arras a su *dulce, elegante y amantísima* esposa María, que ha de ser una *banugómez,* por confirmar el documento los condes Pedro y Diego Ansúrez. Es, con toda probabilidad, la María Gómez, que, en una escritura de 29 de enero de 1077, encabeza las confirmaciones de las hijas de los condes Gómez Díaz y Teresa Peláez[472], escritura que confirma también Fernando Vermúdez, que sería su marido. Él, luego, casaría, *circa* 1080, con su cuñada la condesa Aldonza Gómez, que en 17 de agosto de 1087/1100 realiza una venta a San Román de Entrepeñas con sus hijos Fernando Fernández y Elvira Muñoz[473]. Del segundo enlace nació:

XIV.-**Conde Fernando Fernández**, que debió de nacer *circa* 1082, si calculamos que sus padres casaron en torno a 1080. Lo identificamos con el *conde Fernando,* a quien la reina doña Urraca llama «*noble y sabio conde Fernando a quien no sólo me unen lazos de consanguinidad*...»[474] y que muere en la batalla de Viadangos en 1111. Le identificamos también con el Fernando Fernández, que, llamándose *dux,* aparece con su mujer Godo Pérez, otorgando un documento en Celanova el 10 de diciembre de 1108[475]. Igualmente, con un *comes Ferrandus* que el año 1111, el 2 y el 5 de septiembre, aparece en San Millán[476] y en Oña[477] en el cortejo real. Bishko piensa que puede ser el mismo personaje que acompaña al conde Enrique de Portugal, a partir de 1108, y gobierna Lamego en 1111[478]. No tenemos ninguna certeza de que tuviera sucesión.

RAMA QUINTA

Descendencia del conde Sancho Ordóñez

XII.-**Conde Sancho Ordóñez**, hijo menor de Ordoño Vermúdez, citado en el párrafo XI de la rama anterior, que aparece por primera vez en el tantas veces citado documento de 1042. En 26 de octubre de 1049 confirma con sus hermanos Vermudo

---

[467] *San Zoilo,* 8, pág. 21.
[468] *Astorga* I, 354, pág. 290.
[469] *Samos,* 79, pág. 208.
[470] *Sahagún* III, 781, pág. 70.
[471] *Sahagún* III, 729, pág. 4.
[472] *San Zoilo,* 8, pág. 21.
[473] *San Román de Entrepeñas,* 7, pág. 54.
[474] *Historia Compostelana,* págs. 170 y 176. El parentesco, según nuestras presunciones, sería de primos terceros, al ser la reina bisnieta de Alfonso V, hermano de Ordoño Vermúdez, bisabuelo del conde Fernando.
[475] *Celanova,* fol. 422.
[476] *San Millán* II, 332, pág. 222.
[477] *Oña* (Oceja), 39, pág. 32.
[478] Bishko, *The Cluniac priories,* pág. 325.

y Alfonso una donación en Eslonza[479]. El 19 de agosto de 1061[480] aparece en Lugo como *Sancius Ordonii comes* y a partir de entonces siempre con título condal. En 30 de enero de 1077[481] es propietario de un quinto de Villa Regini y lo da a la catedral de León por la salvación de su alma y la de sus padres. Su última aparición el 14 de mayo de 1081[482], siguiendo a la corte en Sahagún. Aunque también debe de ser un *comes Sancius* que el 25 de abril de 1087 confirma una donación de Alfonso VI a Astorga[483].

Casó *circa* 1045 con doña Oneca Ovéquiz, hija del conde Oveco Vermúdez y de la condesa Elvira Suárez[484], con quien aparece en varias escrituras. En 1082[485], tal vez viuda, aparece en Lugo con sus hermanos los condes Vela y Rodrigo Ovéquiz, donando una propiedad «*de patre nostro comite Oveco Vermudez*». Fueron sus hijos:

1.-Vermudo Sánchez, que debió de nacer *circa* 1048 y ya había fallecido probablemente el 23 de febrero de 1074[486]. En una relación de heredades «*quas dedit comitissa domna Oneca pro filiis suis Veremundo et Vela Sanctii*»[487], se menciona a estos dos hijos.

2.-Oveco Sánchez, que sigue.

3.-Vela Sánchez, que debió de nacer hacia 1052, aunque no aparece por primera vez hasta el 20 de mayo de 1067[488], confirmando con su padre. Igualmente, el 22 de febrero de 1074[489] figura en un documento, confirmando tras su padre y su hermano Oveco. Estaba ya fallecido el 29 de junio de 1100[490], pues ese día su hermano Oveco otorga a San Pedro de Montes «*mea ratione de meo germano Vela Sanxiz*».

4.-Jimena Sánchez, que el 20 de octubre de 1109[491], con su hermano Oveco Sánchez, da a la catedral de León, las raciones de su hermano Vela Sánchez en Vega de Fernán Vermúdez. En 26 de enero de 1108 da también bienes en Lemos y Sarria[492].

5.-Fronilde Sánchez, que estaba ya muerta en 1108[493], pues su hermano el conde Oveco Sánchez da por su alma a Samos una heredad. Ella ha de ser la Fronilde Sánchez que el 13 de junio de 1104[494] figura como mujer del conde Nuño Velázquez, con sus hijos Alfonso, Menendo, Sancho y Elvira Núñez, no sólo por la identidad del nombre, sino porque además esta escritura versa sobre la propiedad de Villagrá, que sabemos por otro documento que era también, en parte, del conde Oveco Sánchez su hermano[495]; tuvieron numerosa descendencia.

---

479 *Eslonza,* CCXV, pág. 354-356.
480 Blanco, *Colección de Fernando I,* 59, pág. 160.
481 *León* IV, 1.201, pág. 468.
482 *San Isidro de Dueñas,* 32, pág. 359.
483 *Astorga* I, 448, pág. 353.
484 Sobre su familia y filiación véase mi trabajo *Los Velas,* pág. 42.
485 AHN, *Lugo*, 267. B, fol. 82v.
486 *Samos,* 79, pág. 210. En este documento confirman sus padre y hermanos pero no aparece él.
487 AHN, *Lugo,* 267. B, fol. 151v.
488 *León* IV, 1.146, pág. 376.
489 *Samos,* 79, pág. 210.
490 *San Pedro de Montes,* 107, pág. 195.
491 *León* V, 1.330, pág. 12.
492 *Ferreira de Pantón*, 5, pág. 22.
493 *Samos,* 54, pág. 158.
494 *Sahagún* III, 1.108, pág. 464.
495 *Sahagún* III, 1.118, pág. 477.

XIII.-**Conde Oveco Sánchez**, que debió de nacer hacia 1050 y aparece por primera vez con la curia regia, en un documento de 10 de noviembre de 1073[496]; luego, en otro de 22 de febrero de 1074[497], con su filiación; confirma en Lorenzana el 13 de junio de 1112 un documento de la reina doña Urraca[498] y muere después del 4 de mayo de 1116[499]. Ostenta ya el título condal desde 13 de julio de 1110[500] y en 1114 se titula *comes Galleciae*[501].

Debió de casar *circa* 1075 con Eilo Álvarez, de filiación desconocida[502], aunque probablemente castellana, pues eso explicaría su última donación de 1116 en Burgos. El conde Oveco aparece con ella en una escritura de Sahagún el 9 de diciembre de 1104[503]. Ella muere después de 4 de mayo de 1116[504], pues en dicha fecha, llamándose «*domna Eylo, gratia Dei comitissa, uxor comitis domni Oveci Sangeç*», hace donación a la catedral de Burgos de sus heredades de Frandovínez y Revilla del Campo. Fueron sus hijos:

1.-Sancho Ovéquiz, que sigue.

2.-Urraca Ovéquiz, cuyo nombre debe de provenir de su familia materna. Aparece el 29 de junio de 1100[505] con su padre y hermano y, por última vez, en Sahagún el 9 de diciembre de 1104[506].

XIV.-**Sancho Ovéquiz**, que debió de nacer *circa* 1080 y aparece por primera vez el 29 de junio de 1100[507], confirmando una donación de su padre, y con la curia regia en un documento de 23 de octubre de 1102[508]. Acababa de morir en 1113 cuando su mujer hizo por su alma una donación a Samos[509]. También murió antes que su padre, pues en Lugo, existe una relación de donaciones entre las que se incluye «*qua deditur comes Ovecus pro anima filii sui Santii*»[510].

Casó hacia 1110 con Jimena Pérez, cuyo nombre consta por la donación que hizo a Samos a la muerte de su marido[511], fallecida antes del 3 de octubre de 1134[512]; era hija del conde Pedro Froilaz de Traba y de la condesa Urraca Froilaz, lo que se

---

496 *León* IV, 1.190, pág. 446.

497 *Samos*, 79, pág. 210: «*Vermudus Ordonii comes, Sancius comes, prolis Ordonii, frater ipsius comitis, Ovecus prolis Santii, Vela prolis Santii…*»

498 *Lorenzana*, 6, pág. 31.

499 *Burgos*, 96, pág. 176.

500 *Samos*, 42, pág. 138: «*Ovecus comes, prolis Sancii*».

501 *España Sagrada* XX, pág. 187: «*Ovecus Gallaeciae comes et uxor sua Eila*».

502 No hay que confundirla con otra Eilo Álvarez, nieta de Pedro Ansúrez, que era mucho más joven.

503 *Sahagún* III, 1.118, pág. 477: «*Ovecco Sanxiz una cum uxore mea Eilo Albariz*».

504 *Burgos*, 96, pág. 176.

505 *San Pedro de Montes*. 107, pág. 195.

506 *Sahagún* III, 1.118, pág. 477: «*Ovecco Sanxiz un acum uxore mea Eilo Albariz.et filiis nostris Sanxo Ovequiz et Urracca Ovequiz*».

507 *San Pedro de Montes*. 107, pág. 195.

508 B. N. *Samos*, 18.387, fol. 303.

509 *Samos* 54, pág. 164.

510 AHN, *Lugo* 267-B, fol. 151, sin fecha.

511 *Samos* 54, pág. 164: «*alia in villa Senra, quam dedit Xemena Petri pro anima de suo marito Sancio Ovequiz in era MCLI*».

512 *España Sagrada* XX, pág. 558.

deduce de que, en 1134, a su hijo Sancho Sánchez lo llama sobrino el conde Fernando Pérez de Traba. Hijo único:

XV.-**Sancho Sánchez**, que debió de nacer en torno a 1112 y aparece por primera vez en 1134, en la donación ya citada, con su tío Fernando Pérez de Traba. El 29 de enero de 1129 es citado como *el hijo de Sancho Ovéquiz* entre los herederos de Lorenzana[513]. Su última noticia es de 1 de diciembre de 1135[514], cuando hace una donación a Burgos. Parece que murió joven y sin descendencia.

[513] *Lorenzana*, 7, pág. 32.
[514] *Burgos*,116, pág. 204.

CAPÍTULO III

LOS REYES DE PAMPLONA DE LA DINASTÍA ÍÑIGA

La dos primeras dinastías navarras surgen en el valle del Ebro, en los primeros tiempos de la reconquista, muy relacionadas con la familia muladí de los Banu Qasí. La más antigua, la Íñiga, nos plantea un primer problema cronológico, al carecer de base documental y fundamentarse únicamente en textos cronísticos. Su cronología depende de dos fechas fundamentales, entre las cuales hay que ubicar el desarrollo de sus generaciones. La primera, el año 788, fecha en la que sabemos que fue asesinado Muza Ibn Fortún y su viuda pasó a Pamplona, donde casaría, no mucho después, con un magnate vascón de nombre Íñigo. Y la segunda, el año 864, en que nació en Córdoba el príncipe Muhammad, padre de Abd al-Rahmân III e hijo de la Infanta Oneca de Pamplona. Pues bien, si el matrimonio entre la viuda de Muza y el magnate navarro ocurrió en 789, entre los setenta y cinco años que transcurren hasta el nacimiento de Muhammad es necesario colocar las siguientes generaciones cuyo año aproximado de nacimiento calculamos: Íñigo Íñiguez, hacia 790; García Íñiguez, *circa* 810; Fortún Garcés, hacia 830; Oneca Fortuniones, hacia 850; y Muhammad ibn Abdallah en 864. Es necesario, por tanto, que los personajes citados procrearan con las edades siguientes: 20, 20, 20 y 14, lo cual –si no imposible– es francamente improbable.

Se hace necesario concretar, por tanto, la fecha del asesinato de Muza ibn Fortún, cuya viuda dio origen a la dinastía Íñiga. Según Ibn Jaldún y Al Nuwayri murió éste en 788[515], pero según Al Udrí, fue muerto en diciembre de 802[516]. Sánchez Albornoz sigue a los primeros[517], pero si tenemos en cuenta que el tercer rey de España fue hijo del asesinado y tuvo que nacer, por tanto, antes del 788, habría muerto en combate el año 862 con ¡más de 74 años! No cabe sin embargo admitir la segunda fecha, pues entonces Íñigo Íñiguez nacería hacia 803 y sería imposible lo que antes calificábamos como improbable.

Cabe sin embargo una solución al problema: que las bodas de la incógnita madre de Muza e Íñigo Arista fueran invertidas en el tiempo, es decir, que esta señora hubiera casado primero con Íñigo y, después, con Muza ibn Fortún. Leví Provençal afirma en su *España Musulmana* que estos matrimonios son relatados por Ibn H'azm, lo cual niega ser cierto Sánchez Albornoz[518]. Nos queda, por tanto, únicamente el testimonio de Ibn Hayyan en su *Muqtabis*, el cual refiere que Íñigo Íñiguez y su hermano Fortún eran hermanos de madre de Muza ibn Muza. Pero Ibn Hayyan no da el orden de matrimonios, por lo que cabe la posibi-

---

[515] Sánchez Albornoz, *Orígenes* II, *Los primeros Banu Qasí,* pág. 581, nota 28.
[516] La Granja, *La Marca superior,* pág. 465.
[517] Sánchez Albornoz, *Orígenes* II, *Los primeros Banu Qasí,* pág. 585, nota 40.
[518] Sánchez Albornoz, *Vascos y Navarros,* pág. 278.

lidad antes apuntada. Don Claudio Sánchez Albornoz ha dedicado varias páginas a intentar clarificar el problema[519]. Según este gran historiador, es «*imposible resolver de modo tajante de quién fue esposa primero la madre de Muza e Íñigo*»[520]. Don Claudio se decide sin embargo por la prioridad del musulmán por dos razones: la primera porque Ibn Hayyan llama a Fortún Íñiguez –hermano de madre de Muza– «*el mejor caballero de Pamplona*» en 843. Si el matrimonio cristiano fuera el primero, Fortún habría nacido hacia 780 y, a los sesenta y tres años, «*nadie es el mejor caballero de un reino*»[521]. En segundo lugar, porque es más lógico que la viuda de un asesinado huyera a una corte cristiana, como la de Pamplona, y allí se casara con un magnate vascón, que suponer que la viuda de éste «*abandonara el solar cristiano de su estirpe para casarse con un muladí ignorado*»[522]. Sin embargo, las dos razones nos parecen de nulo peso. La primera, porque el título de *mejor caballero de Pamplona* es de carácter honorífico y es el resultado de una trayectoria vital y no depende, por tanto, de la edad. ¿Cabría igual descalificación para el que llamara al Cid, en sus últimos años de vida, *el mejor caballero de Castilla?* En segundo lugar, porque, si bien Muza ibn Fortún, calificado por don Claudio de *muladí ignorado,* no tenía el rango que luego alcanzaría su hijo el *tercer rey de España,* lo mismo cabe decir de su antecesor en el tálamo, denominado por don Claudio *magnate vascón* y del que, sin embargo, lo ignoramos todo.

Por último, Sánchez Albornoz, para hacer su teoría cronológicamente coherente, tiene que cambiar de generación a la mujer de Muza ibn Muza, contraviniendo con ello lo referido por las *Genealogías de Roda,* ya que, al defender que Íñigo Arista nació después de 790, le parece una hija suya demasiado joven para mujer del tercer rey de España[523].

Defendemos, por tanto, el que la viuda del *magnate vascón* casara posteriormente con el caudillo Banu Qasí y no al revés. Comenzamos la genealogía con:

I.-**Jimeno** ***el fuerte***, que era un personaje vascón citado por Ibn Al-Atzir[524] como uno de los derrotados en 781 por Abd al-Rahmân I. Tradicionalmente, se le viene considerando por la historiografía como tronco de las dinastías Jimena e Íñiga, pero a nuestro modo de ver sin fundamento[525], al menos en lo que respecta a la dinastía Íñiga, ya que ni hay mención de esta filiación ni ninguno de sus miembros posteriores lleva el nombre de Jimeno. Tradicionalmente, se viene haciendo hijo suyo a:

II.-**Íñigo [Jiménez]** cuya existencia nos consta gracias al texto del *Muqtabis* de Ibn Hayyan, donde a su hijo Iñigo Arista se le denomina con su correspondiente patronímico *(Wannaqo ibn Wannaqo)*[526]. No obstante, aparte de su nombre, lo ignoramos todo de él, incluido su propio patronímico, puesto que la historiografía le denomina *Jiménez* por una interpretación no demasiado correcta de las *Genealogías de Roda*[527]. Según la cronología antes expuesta hubo de morir antes de 786. Debió de casar *circa* 780 con una señora, cuyo nombre ignoramos pero que, al enviudar de

---

[519] Sánchez Albornoz, *Vascos y Navarros,* págs. 278-280.
[520] Sánchez Albornoz, *Vascos y Navarros,* págs. 279.
[521] Sánchez Albornoz, *Vascos y Navarros,* págs. 280.
[522] Sánchez Albornoz, *Vascos y Navarros,* págs. 280.
[523] Sánchez Albornoz, *Vascos y Navarros,* págs. 231, nota 25.
[524] Sánchez Albornoz, *Vascos y Navarros,* pág. 84, nota 80, siguiendo a Ibn-Al Atzîr, traducción de Codera, en *Estudios Árabes,* VII, pág. 178, y VIII, pág. 220.
[525] Sobre el posible parentesco de ambas dinastías se pueden ver también las siempre sugestivas hipótesis de Settipani, *La Noblesse du Midi*, págs. 91 y ss.
[526] Ibn Hayyan, *Muqtabis,* pág. 307.
[527] Sánchez Albornoz, *Vascos y Navarros,* pág. 280, nota 55.

él, contrajo segundas nupcias con el *Banu Qasí* Muza Ibn Fortún, muerto asesinado en Zaragoza en 788[528]. Hijos:

1.-Íñigo Íñiguez, que sigue.

2.-Fortún Íñiguez, *el mejor caballero de Pamplona,* que debió de nacer hacia 784 y murió en guerra contra los moros cordobeses en julio del año 843[529].

III.-**Rey Íñigo Íñiguez *Arista*** *(Enneco cognomento Arista),* rey en Pamplona en la primera mitad del siglo IX. Es el primer personaje citado por las *Genealogías de Roda*[530], que nada dicen de su patronímico ni matrimonio. Su filiación sólo la conocemos por Ibn Hayyan, así como su muerte en el año 237 de la Hégira (entre 5 de julio de 851 y 22 de junio de 852), y el nombre de su hijo y sucesor[531]. El arzobispo don Rodrigo de Toledo, cuatro siglos más tarde, lo hace oriundo de Bigorre[532]. Fueron sus hijos:

1.-Assona Íñiguez, citada por las *Genealogías de Roda,* con su filiación y matrimonio[533]; nacida *circa* 802 y casada hacia 820 con su tío carnal Muza Ibn Muza, *el tercer Rey de España,* señor de Borja y Terrero, wali de Tudela, Huesca y Zaragoza, nacido hacia 788 y muerto por heridas de guerra el 26 de septiembre de 862[534].

2.-Rey García Íñiguez, que sigue.

3.-[...] Íñiguez, cuyo nombre de pila ignoramos, pero que sabemos casó[535] *circa* 822 con García Galíndez *el malo,* conde de Aragón, muerto hacia 833.

4.-Galindo Íñiguez, que debió de nacer *circa* 807. En 843 fue herido en un combate y se pasó al Islam[536]; murió en Córdoba después del 15 de noviembre de 851[537]. Fue padre de:

Muza Ibn Galind, nacido *circa* 845 y muerto ejecutado en Huesca de donde era *amil,* el año 870[538].

---

[528] Ibn Hayyan, *Muqtabis,* pág. 309, y Al Udrí (La Granja, *La Marca Superior,* pág. 469), que dicen que Iñigo Arista y su hermano Fortún Íñiguez, eran hermanos de madre de Muza Ibn Muza.

[529] Ibn Hayyan, *Muqtabis,* pág. 310. Martínez Díez (*El condado de Castilla*, I, pág. 130), nos da otra traducción del texto de Ibn Hayyan: «sufrieron muchas bajas, entre ello*s, el hijo del cristiano, Fortún Íñiguez, caballero invencible de Pamplona y el más encarnizado contra los musulmanes... el emir envió su cabeza a Córdoba»*.

[530] *Genealogías de Roda,* pág. 229.

[531] «*En este año pereció Wannaqo Ibn Wannaqo, hermano por parte de madre y aliado de Musa Ibn Fortún. Padeció una alferecía que le dejó imposibilitado hasta que murió. Le sucedió su hijo Garsiya en quien recayó el emirato de Pamplona*» (Ibn Hayyan, *Muqtabis,* pág. 307).

[532] *Don Rodrigo*, pág. 112: *«vir advenit ex Bigorciae comitatu... qui Enecho vocabatur et quia asper in proelis, Arista agnomine dicebatur, et in Pyrenaei partibus morabatur»*.

[533] *Genealogías de Roda,* pág. 229: «*et domna Assona, qui fuit uxor de domno Muza, qui tenuit Borza et Terrero*»

[534] Sobre este personaje véase Sánchez Albornoz, *Vascos y Navarros,* págs. 226-266. Don Claudio sostiene, para justificar los problemas cronológicos a los que hemos dado antes otra explicación, que Assona sería hermana de padre de Íñigo Arista (*ibidem*, pág. 231, nota 25).

[535] *Genealogías de Roda,* pág. 229: «*qui fuit uxor de Garsea Malo*».

[536] Ibn Hayyan, *Muqtabis,* pág. 301.

[537] En esta fecha vivía en Córdoba y estaba a punto de trasladarse a Pamplona, como sabemos por una epístola de San Eulogio (véase Sánchez Albornoz, *Vascos y Navarros, La epístola de San Eulogio y el Muqtabis,* págs. 363-364).

[538] Ibn Hayyan, *Muqtabis,* pág. 311.

IV.-**Rey García I Íñiguez**, rey en Pamplona entre 852 y 882 (*regnante Garcia Enneconis in Pampilonia*)[539]. Debió de nacer hacia 804[540] y murió *circa* 882[541], en todo caso después de 21 de octubre de 880[542].

Contrajo dos matrimonios: el primero, *circa* 825 con Urraca, desconocida por las *Genealogías de Roda*, pero citada por un documento de un siglo más tarde[543] y por el Toledano, que la llama *ex regio semine*[544]. Sospecho que, por su nombre, pudiera ser hija del Banu Qasí Fortún Ibn Muza, como he sugerido en otro trabajo[545].

El segundo, *circa* 869[546], con Leodegundia[547], nacida *circa* 850, hija de Ordoño I, rey de Asturias, y de su mujer Mumadomna. Este matrimonio ha sido puesto en duda por varios autores, pero no creo que haya ninguna razón de peso para tener que eliminar su existencia. Fueron hijos del primero:

1.-Rey Fortún Garcés, que sigue.

2.-Rey Sancho Garcés, que debió de nacer[548] *circa* 830 y fue rey en Pamplona, hacia 870-872, en vida de su padre y tal vez asociado a él[549]. Casó hacia 855 [antes del año 867[550]] con una hija de Galindo Aznárez, conde de Aragón, nacida hacia 835, cuyo nombre desconocemos y tuvieron los siguientes hijos:

A.-Velasquita Sánchez, que no es mencionada por las *Genealogías de Roda*, pero sí por Ibn Hayyan, que la hace hija de García Íñiguez, y por Al Udrí, que la hace hija de *Sanyo, señor de Pamplona* y la llama *Falisquita*[551]. Debió de nacer *circa* 856 y casó en 870 con Mutarrif Ibn Muza, señor de Huesca, muerto crucificado en Córdoba el 5 de septiembre de 873.

---

[539] Aparece así citado en varios documentos (véase *Huesca*, 7, pág. 24, año 867; *Leire*, 2, pág, 13, sin fecha; y *San Juan de la Peña* I, 4 y 5, págs. 25 y 28, sin fecha).

[540] Su filiación nos la dan Ibn Hayyan (*Muqtabis*, pág. 307) y las *Genealogías de Roda* (pág. 229): «*Enneco, cognomento Aresta, genuit Garsea Eneconis*».

[541] *Don Rodrigo*, pág. 112, dice que murió en guerra contra los moros, hecho de armas que Sánchez Albornoz (*Vascos y Navarros*, pág. 290), dice que «puede *identificarse con el ataque a Aybar de Muhammad ibn Lubb en 882*». Pero ni la noticia de don Rodrigo es fiable, por escribirse 400 años después, ni García Íñiguez podía tener edad para entrar en combate en dicha fecha.

[542] *Leire*, 3, pág. 14: «*Ego García rex filius Enneconis… cum consilio filio meo Fortunio*». Este documento está calificado como interpolado por Barrau Dihigo.

[543] Se trata de un documento de *San Juan de la Peña* I, 9, pág. 38, que, al tratar de una antigua donación, concluye: «*et postea confirmaverunt eam rex domnus Garcia et regina domna Urraca maiore*».

[544] *Don Rodrigo*, pág. 112.

[545] Salazar y Acha, *Urraca, un nombre egregio*, págs. 33-34.

[546] Es probable que la boda se celebrara en el mismo año en que el rey pamplonés casara a su hija Jimena con el futuro Alfonso III de Asturias.

[547] La existencia de esta Leodegundia nos consta por sus versos epitalámicos; véase Sánchez Albornoz, *Orígenes* III, *Oviedo y Pamplona*, pág. 625-630, y *Oneca y Leodegundia*, pág. 673-683.

[548] Su filiación en *Genealogías de Roda*, pág. 230: «*et genuit Fortunio Garseanis et Sanzio Garseanis*».

[549] Véase sobre este casi desconocido rey de Pamplona el trabajo de Ubieto, ¿Un Nuevo Rey pamplonés para el siglo IX? La noticia proviene de Ibn Jaldún, comentada por Sánchez Albornoz (*Vascos y Navarros*, pág. 391, nota 9). Véanse igualmente los comentarios de Settipani, *La Noblesse du Midi*, págs. 86 y ss.

[550] En este año el conde Galindo Aznárez de Aragón realiza una donación en la que cita a «*deprecor Sancium regem generem meum*» (*Huesca*, 7, pág. 24).

[551] Sánchez Albornoz, *Vascos y Navarros*, pág. 302, nota 147, y pág. 392.

B.-Aznar Sánchez *de Larraun*, del que sólo sabemos lo que nos dicen las *Genealogías de Roda*[552]. Su nombre, desconocido en la dinastía Íñiga, le viene por su madre, nieta de Aznar Galíndez. Debió de nacer *circa* 858 y casó hacia 880 con su prima hermana la infanta Oneca Fortún[553], hija de Fortún Garcés, rey en Pamplona, y de la reina Aurea. Ella había sido mujer de Abdallah I, emir de Córdoba, con quien había tenido descendencia. Fueron sus hijos:

a) Sancho Aznárez, al que citan las *Genealogías de Roda*[554], nacido hacia 882 y del que no sabemos más.

b) Reina Toda Aznárez (*domna Tota regina*), también citada como hija de este matrimonio por las *Genealogías de Roda*[555]. Debió de nacer *circa* 885 y murió después de 970. Casó *circa* 905 con Sancho I Garcés, rey de Pamplona, muerto en 925, de quien hablaremos al tratar de la dinastía Jimena; con descendencia.

c) Reina Sancha Aznárez, citada igualmente con la misma filiación[556]. Debió de nacer hacia 890. Casó *circa* 908 con Jimeno Garcés, rey en Pamplona, muerto en 931, hermano del marido de su hermana, de quien hablaremos también al tratar de la dinastía Jimena; sin descendencia.

C.-[...] Sánchez, nacida *circa* 872 y muerta antes de 898; casada *circa* 895 con su primo hermano Ordoño II, rey de León, muerto en Zamora el 12/28 de junio de 924; con sucesión[557].

3.-Condesa Oneca Garcés[558], nacida *circa* 845 y casada hacia 860 con Aznar II Galíndez, conde de Aragón, nacido *circa* 832 y muerto en 893; con descendencia.

4.-Reina Jimena Garcés[559], nacida *circa* 850 y fallecida en 912, antes del 30 de mayo[560]. Casó hacia 869[561] con Alfonso III, rey de Asturias, muerto en Zamora el 20 de diciembre de 910; con descendencia.

Hija ilegítima:

5.- [...] Garcés, a la que su padre casó *circa* 872, con Amrus ibn Omar, wali de Huesca, muerto en abril de 875[562].

---

[552] *Genealogías de Roda*, págs. 230-231: «Sanzio Garseanis accepit uxore domna... et genuit Asnari Sanzionis que et Larron».

[553] Ella debía de ser bastante mayor que su marido.

[554] *Genealogías de Roda*, pág. 231.

[555] *Genealogías de Roda*, pág. 231.

[556] *Genealogías de Roda*, pág. 231.

[557] Esta hipótesis la introdujimos en el capítulo dedicado a los reyes de Asturias, pues solamente con ella podemos explicar que el hijo mayor de Ordoño II se llamara Sancho. Véase sobre todo ello, Salazar y Acha, *Reflexiones e hipótesis*, pág. 289.

[558] *Genealogías de Roda*, pág. 230: «*et domna Oneca qui fuit uxor de Asnari Galindonis de Aragone*».

[559] Su filiación en Sánchez Albornoz, *Orígenes* III, *Jimena*, págs. 631-649.

[560] Figura ya como muerta en una escritura de esta fecha (*Santiago*, 23, pág. 99).

[561] La fecha en Sánchez Albornoz, *Orígenes* III, *Jimena*, págs. 631-649.

[562] Ibn Hayyan, en su *Muqtabis II* menciona a «*la hija de Garsiya ibn Wannaqo*» como esposa de «*Amrus ibn Amr ibn Amrus*» (Lorenzo Jiménez, *La Dawla de los Banu Qasi*, Apéndice de textos, pág. 60, siguiendo a García Gómez y Lévi-Provençal, «Textos inéditos del Muqtabis», *Al-Andalus* (1954), vol. 19, número 2.

V.-**Rey Fortún Garcés**, rey en Pamplona entre 882 y 905 (*rex Fortunius Garceanis in Pampilonia)*[563]. Debió de nacer *circa* 826[564], sabemos por Ibn Al Atzir que estuvo prisionero en Córdoba durante más de veinte años, y murió a la edad de 96[565]. Fue destituido por Sancho Garcés, retirándose a Leire[566], debiendo de morir hacia 922.

Casó *circa* 847 con Oria (*Aurea)*, citada por las *Genealogías de Roda*[567], y de la que no sabemos más[568]. Fueron sus hijos:

1.-Oneca Fortún[569], que tuvo el nombre islámico de *Durr.* Debió de nacer hacia 848 y acompañó a su padre en su cautiverio cordobés. En 863 se casó con Abdallah I, emir de Córdoba, muerto en 912, con quien tuvo al menos un hijo, el príncipe Muhammad, padre de Abd al-Rahmân III, califa de Córdoba. Recobrada la libertad, volvió a Pamplona y en 880 casó con su primo hermano Aznar Sánchez de Larraun (citado más arriba); con quien también tuvo descendencia.

2.-Íñigo Fortún[570], nacido *circa* 850 y fallecido antes de 905, casó *circa* 872 con Sancha Garcés, nacida *circa* 855, hija de García Jiménez y de Oneca Rebelle de Sangüesa, miembro de la nueva dinastía navarra, con quien tuvo a:

A.-Fortún Íñiguez, nacido *circa* 873, del que sólo sabemos[571] que tuvo tres hijos:

a) García Fortún[572], nacido *circa* 895. Tal vez este personaje se pueda identificar con un *García Fortuniones*, que aparece en León el 9 de enero de 916 y el 8 de enero de 917[573], confirmando en lugar preeminente una donación de Ordoño II y de su mujer Elvira. Su presencia se explicaría por ser sobrino de Ordoño II.

b) Íñigo Fortún[574]

c) Sancha Fortún[575].

B.-Oria (*Aurea*) Íñiguez, nacida hacia 894 y casada[576] con un Munio Garcés, de los que no sabemos más.

---

[563] Aparece así citado en varios documentos (véase *Leire,* 4, pág. 7, de 21 de marzo de 901; y *San Juan de la Peña* I, 7, pág. 31, de 893).

[564] Su filiación, matrimonio e hijos nos los dan las *Genealogías de Roda,* pág. 230.

[565] Puede parecer exagerada esta edad de muerte, pero la expresa con exactitud Ibn Athir en sus *Annales du Maghreb,* pág. 236.

[566] En un documento de *Leire,* antes citado, de 21 de marzo de 901, el monarca afirma venir «*ad legerense cenobium fraternitatem accipere*». Otro documento de *San Juan de la Peña* I, 14, pág. 48, nos dice que Sancho Garcés se erigió en Rey, «*illo* (Fortún) *adhuc vivente*», y que reinó veinte años. Como murió en 925, tenemos que pensar que el cambio dinástico se produjo en 905.

[567] *Genealogías de Roda,* pág. 230.

[568] Settipani, en su *La Noblesse du Midi*, págs. 112-115, hace diversas hipótesis sobre su origen.

[569] Su filiación y matrimonios en *Genealogías de Roda,* págs. 230-231. Sobre el orden de éstos ver Sánchez Albornoz, *Vascos y Navarros,* págs. 79-94 y pág. 89, nota 49.

[570] Su filiación, matrimonio e hijos en *Genealogías de Roda,* págs. 230-232. Debió de morir pronto, en vida de su padre, pues su viuda volvió a contraer matrimonio.

[571] *Genealogías de Roda,* págs. 230 y 232.

[572] *Genealogías de Roda,* pág. 233.

[573] *León* I, 38, pág. 58, y 41, pág. 66.

[574] *Genealogías de Roda,* pág. 233.

[575] *Genealogías de Roda,* pág. 233.

[576] *Genealogías de Roda,* pág. 232.

C.-Lupa Íñiguez, nacida hacia 896 y casada con Sancho López de Araquil; de los que tampoco sabemos más[577].

3.-Aznar Fortún, nacido *circa* 855, del que sólo sabemos[578] que fue padre de:

Fortún Aznárez, llamado *Orbita,* que fue padre a su vez de[579]:

García Fortún de Cabañas[580], nacido hacia 905.

4.-Velasco Fortún, nacido hacia 857 y padre de[581]:

A.-Jimena Velázquez[582], nacida *circa* 880 y casada hacia 895 con Íñigo Garcés, rey en Pamplona, de la dinastía Jimena, muerto después de 5 de enero de 924[583]; con descendencia.

B.-Toda Velázquez[584], casada con Íñigo Manzones de Lucientes.

C.-Sancha Velázquez[585], casada con Galindo Jiménez de Pintano.

5.-Lope Fortún, nacido *circa* 859 y del que no sabemos más[586].

---

577 *Genealogías de Roda*, pág. 232: «*Sanzio Lupi de Araquil*».

578 *Genealogías de Roda*, pág. 233.

579 *Genealogías de Roda*, pág. 233: «*Furtuni Asnari, cognomento Orbita*».

580 *Genealogías de Roda*, pág. 233: «Garsea Furtuniones de Capannas».

581 *Genealogías de Roda*, pág. 233.

582 *Genealogías de Roda*, pág. 233: «*Scemena que fuit uxor de rege Enneco Garseanis*».

583 Su filiación nos consta por las *Genealogías de Roda*, pág. 234, así como su matrimonio y su título de rey.

584 *Genealogías de Roda*, pág. 233: «*Enneco Manzones de Lucentes*».

585 *Genealogías de Roda*, pág. 233: «*Galindo Scemenonis de Pinitano*».

586 *Genealogías de Roda*, pág. 230.

CAPÍTULO IV

LOS REYES DE PAMPLONA DE LA DINASTÍA JIMENA

Esta dinastía Jimena, que sustituye a la Íñiga en los primeros años del siglo X, está estrechamente unida a la anterior por lazos de sangre. Sin embargo, éstos son difíciles de precisar, teniendo en cuenta que no hay ninguna base para sostener que García Jiménez, con quien empieza la segunda, fuera hermano de Íñigo Arista. El equívoco está provocado por la primera frase de las Genealogías de Roda, que afirma que Íñigo Jiménez y García Jiménez *fratres fuerunt*[587]. Pero no se puede identificar a este Íñigo con Íñigo Arista, cuyo patronímico era Íñiguez, ni tampoco la cronología permite identificarlos, ya que Íñigo Arista debió de nacer unos cincuenta años antes que García Jiménez, y que éste, además, fue consuegro de Fortún Garcés, nieto de aquél. Comenzamos por tanto la genealogía con:

I.-**Jimeno,** cuyo nombre se deduce únicamente del patronímico de su hijo. Debió de nacer *circa* 820. Fueron hijos suyos:

1.-García Jiménez, que sigue.

2.-Íñigo Jiménez, cuya existencia se deduce del inicio, antes citado, de las *Genealogías de Roda*[588], que afirma que García Jiménez e Íñigo Jiménez, fueron hermanos. Aunque se ha venido identificando en muchas ocasiones a este Íñigo con su homónimo Arista –como ya se ha dicho más arriba–, no hay razón alguna para hacerlo y sólo cabe deducir que García Jiménez tuvo un hermano de nombre Íñigo, del que no sabemos más.

II.-**García [II]**[589] **Jiménez,** de cuya existencia sólo tenemos constancia por las *Genealogías de Roda,* así como de sus matrimonios e hijos[590]. La historiografía tradicional le ha considerado rey de Pamplona, pero no hay prueba alguna al respecto, salvo varios documentos de San Juan de la Peña, claramente falsos. Debió de nacer

---

[587] *Genealogías de Roda*, pág. 234.

[588] *Genealogías de Roda*, pág. 234.

[589] La historiografía tradicional basó la numeración de sus reyes en el supuesto reinado de este García Jiménez. Pero hoy, pese a conocer la falsedad de las referencias documentales en que se fundamentaba, hemos respetado, sin embargo, la numeración tradicional consagrada por la historiografía multisecular.

[590] *Genealogías de Roda*, pág. 234.

circa 845 y morir hacia 880/890. Casó dos veces: la primera hacia 870 con ONECA REBELLE *de Sangüesa,* muerta *circa* 880, de linaje desconocido. La segunda hacia 880 con DADILDIS, nacida *circa* 858, hermana de Raimundo I, conde de Pallars, hijos ambos de un conde Lope y de su mujer, Bella. Fueron hijos del primero:

1.-Rey ÍÑIGO GARCÉS, titulado *rey*, nacido *circa* 872 y muerto después de 5 de enero de 924[591]. No sabemos, sin embargo cuándo reinó y por qué le sustituyó su hermano menor. Debió de existir algún conflicto entre ambos, como ponen en evidencia las peripecias vitales de sus hijos. Íñigo Garcés estaba vivo sin embargo en 921 y 924, como se deduce de dos documentos: el primero de 1 de octubre de 921[592] (*«et postea venit rex Sancius García cum suos germanos Enneco García et Scemeno García»);* y el segundo de 5 de enero de 924[593] en que, tras los reyes y sus hijos, confirman «*Enneco Garciani* y *Jimeno Garcianis*». Casó *circa* 895 con JIMENA VELÁZQUEZ, nacida hacia 880, hija de Velasco Fortún de Pamplona; fueron padres de:

A.-GARCÍA ÍÑIGUEZ, nacido hacia 898 y muerto en el combate de Liédena[594]. Su muerte en guerra nos hace suponer que no debió de ser tranquila la sucesión al trono en los primeros años del siglo X. Tal vez sea el García Iñiguez que aparece en Albelda el 5 de enero de 924[595].

B.-JIMENO ÍÑIGUEZ, nacido hacia 900.

C.-FORTÚN ÍÑIGUEZ, nacido hacia 902.

D.-SANCHO ÍÑIGUEZ, nacido hacia 904. Estos tres hermanos pasaron a Córdoba y casaron con hijas de Lubb Ibn Muhammad, jefe de los Banu Qasí[596].

E.-TODA ÍÑIGUEZ, nacida hacia 906 y casada con GARCÍA ÍÑIGUEZ de Olza[597].

2.-Condesa SANCHA GARCÉS[598], nacida *circa* 875. Casó primeramente hacia 890 con ÍÑIGO FORTÚN, muerto antes de 900, hijo de Fortún Garcés, rey en Pamplona, y de la reina Oria. En segundas nupcias *circa* 912 con GALINDO II AZNÁREZ, conde en Aragón, nacido hacia 870 y muerto en 922; con descendencia.

Hijos del segundo:

3.-Rey SANCHO I GARCÉS, que sigue.

4.-Rey JIMENO GARCÉS, rey en Pamplona entre 924 y 931[599]. Nacido *circa* 882 y muerto el 29 de mayo de 931[600]. Casó hacia 908 con SANCHA AZNÁREZ, nacida *cir-*

---

591 Su filiación la sabemos por las *Genealogías de Roda*, pág. 234, así como su matrimonio y su título de Rey.

592 *San Juan de la Peña* I, 12, pág. 42.

593 *Albelda y Logroño,* 1, pág. 21.

594 *Genealogías de Roda*, pág. 235.

595 *Albelda y Logroño,* 1, pág. 21.

596 *Genealogías de Roda*, pág. 235. Sobre sus matrimonios con las Banu Qasí véase SÁNCHEZ ALBORNOZ, *Vascos y Navarros,* pág. 324, nota 249.

597 *Genealogías de Roda*, pág. 235: «*Garsea Enneconis de Olza*».

598 *Genealogías de Roda*, pág. 232.

599 Su filiación y matrimonios en *Genealogías de Roda*, pág. 235 y 232.

600 *Genealogías de Roda*, pág. 255*: «succesit post eum frater eius Jimeno García et regnavit annos V et menses V. Obiit era DCCCCLXVIIII, IIII kal. Iunias».* Véanse además las escrituras citadas al tratar de su hermano Íñigo.

ca 890, hija de Aznar Sánchez de Larraun y de Oneca Fortuniones de Pamplona. Ella fue asesinada por su hijo García en un lugar de Francia llamado Laco (?). Hijos:

A.-García Jiménez, nacido *circa* 910 que mató a su madre y fue asesinado en el valle de Salazar antes de 928, por Cardelo Velázquez y su hermano[601].

B.-Sancho Jiménez, nacido hacia 912 y casado *circa* 937 con Cixilona (*Quixilo)*, hija del conde García de Bailo[602]. En 928 él confirma una escritura de su padre[603]. Fue su hijo:

Íñigo Sánchez, que, en 928, es llamado hijo de Sancho Jiménez.

C.-Dadildis Jiménez, nacida hacia 914 y casada con Muza Ibn Aznar[604].

D.-Aznar Jiménez, nacido hacia 916 y muerto después de 928. No está citado en las Genealogías de Roda, pero confirma una escritura de su padre en 928[605].

Hijo ilegítimo con una esclava:

E.-García Jiménez, nacido hacia 905 y muerto en Córdoba[606].

III.-**Rey Sancho I Garcés,** rey en Pamplona entre 905 y 925[607]. *Optime imperator*, debió de nacer hacia 880[608] y murió el 11 de diciembre de 925[609], siendo sepultado en San Esteban de Deio. Casó *circa* 905[610] con Toda Aznárez, regente: 931-934, nacida *circa* 885 y fallecida después de 970[611]. Hija de Aznar Sánchez de Larraun y de la infanta Oneca Fortuniones de Pamplona[612]. Hijos:

1.-Reina y condesa Sancha Sánchez *(Sancia comitissa)*, nacida *circa* 906 y fallecida después de 4 de septiembre de 959[613]. Casó tres veces: primeramente en marzo de 923 con Ordoño II, rey de León, muerto en Zamora entre 12 y 18 de junio de 924; la segunda *circa* 929 con Álvaro Herraméliz, conde en Álava,

---

601 *Genealogías de Roda*, pág. 235.

602 *Genealogías de Roda*, pág. 235*: «filia de domno Garsea comitis Bagilliensis»*.

603 *San Juan de la Peña* I, 14, pág. 47: «*seniores Sancio Jimenez, et suo filio Enneco Sancionis et suus frater Azenari Scemenonis*».

604 *Genealogías de Roda*, pág. 235: «*et alia filia nomine domna Dadildis, uxor de domno Muza Asnari*».

605 *San Juan de la Peña* I, 14, pág. 47: «*seniores Sancio Jimenez et frater eius Aznar Jimenez*».

606 *Genealogías de Roda*, pág. 236.

607 Sube al trono en 905, lo que nos consta por la fecha de sus veinte años de reinado (*San Juan de la Peña* I, 14, pág. 48). *Chronicon Burgense*, pág. 32: «*Era DCCCCXLIII, surrexit in Pampilonia rex nomine Sancius Garciae, et obiit era DCCCCLXII*».

608 Su filiación y matrimonio en *Genealogías de Roda*, pág. 236.

609 *Genealogías de Roda*, pág. 255.

610 El matrimonio está documentado a partir de 912 (*Leire*, 5, pág. 18: «*Sancius rex et Tota regina*»).

611 Aparece todavía en 958 (*Albelda*, 24, pág. 34: «*regina Tota in Deio et in Lizarrara*»), pero sabemos que murió después de 970 (*Genealogías de Roda*, pág. 255).

612 Su ascendencia en *Genealogías de Roda*, pág. 231.

613 *Cardeña*, 97, pág. 129, aunque Lacarra dice que la fecha tuvo que ser anterior (*Genealogías de Roda*, pág. 237, nota 14). Doña Sancha, sin embargo, también aparece en otra escritura de 29 de junio del mismo año (*Cardeña*, 96, pág. 127).

muerto después del 11 de enero de 931[614]; la tercera antes del 5 de agosto de 935[615], pero después del 1 de mayo de 932[616], con FERNÁN GONZÁLEZ, conde de Castilla, nacido hacia 910 y muerto antes del 1 de marzo de 970; con descendencia del tercero.

2.-Reina ONECA SÁNCHEZ[617] (*Oneca regina)*, nacida *circa* 908 y fallecida en León poco después del 11 de abril de 931[618] y sepultada en San Julián de Ruiforco. Casó entre el 9 de enero de 925 y el 5 de noviembre de 927[619], con ALFONSO IV *el monje*, rey de León, nacido hacia 899 y muerto entre diciembre de 933 y enero de 934; con descendencia.

3.-Reina URRACA SÁNCHEZ *(Urraca regina)*, nacida *circa* 910 y muerta en León el 23 de junio de 956[620]. Casada hacia 933 (antes del 21 de febrero de 934[621]) con RAMIRO II, rey de León, muerto en Oviedo después del 22 de marzo de 951; con descendencia.

4.-Condesa VELASQUITA SÁNCHEZ (*Blasquita eiusdem principis filia)*, nacida *circa* 912 y casada tres veces[622]: la primera hacia 926 con MUNIO VÉLAZ, conde en Álava en 919[623], nacido hacia 880 y muerto hacia 930; la segunda hacia 932 con GALINDO, conde en parte de Ribagorza, nacido *circa* 914 y muerto antes de 945; y la tercera hacia 945[624] con FORTÚN GALÍNDEZ *dominante en* Nájera, muerto después de 13 de noviembre de 972[625]. Este último personaje, fue hijo de un Galindo al que no tenemos identificado. Tal vez habría que suponerlo hijo ilegítimo de Galindo II Aznárez, conde en Aragón, y primo hermano, por tanto, del anterior marido de Velasquita.

5.-ORBITA SÁNCHEZ, nacida hacia 915, de la que no sabemos más[626].

6.-Rey GARCÍA SÁNCHEZ, que sigue.

Hija ilegítima:

7.-Condesa LUPA SÁNCHEZ, nacida *circa* 900, que casó con DATO II, conde de Bigorre[627], muerto hacia 945; con descendencia.

---

[614] *Albelda,* 6, pág. 17.
[615] *Cardeña,* 27, pág. 53.
[616] *Cardeña,* 22, pág. 48, en esta fecha aparece soltero.
[617] Su filiación en *Genealogías de Roda,* pág. 237.
[618] *León* I, 92, pág. 151.
[619] *Albelda,* 3, págs. 21-23, y *León* I, 75, pág. 124.
[620] FLÓREZ, *Reynas* I, pág. 162.
[621] *Santiago* 40, pág. 134.
[622] Su filiación y matrimonios en *Genealogías de Roda*, págs. 238-239. Está documentada el 5 de enero de 929, cuando confirma un documento de su padre (*Albelda,* 3, pág. 13).
[623] *Valpuesta,* 10, pág. 29.
[624] Ignoramos la fecha de muerte de su segundo marido y la de su tercer matrimonio. Sospechamos que esta última debió de coincidir con la época en que éste comienza a aparecer en la documentación como *dominante in Nájera (Albelda,* 11, pág. 21).
[625] UBIETO, *Documentos Reales,* 53, pág. 113.
[626] *Genealogías de Roda*, pág. 236.
[627] *Genealogías de Roda*, pág. 236, no dice el nombre del marido sino sólo de su hijo: «*ex ancilla habuit alia filia domna Lopa, qui fuit mater de Regemundo de Bigorra*». SETTIPANI (*La Noblesse du Midi*, pág. 16), piensa que sea Dato Donato, conde de Bigorre, nacido hacia 885/90.

IV.-**Rey García III Sánchez,** rey en Pamplona entre 931 y 970. Nació en 919[628], aunque no aparece en la documentación hasta el 5 de enero de 925[629] y murió el 22 de febrero 970[630], siendo sepultado en San Esteban de Deio[631].

Casó dos veces: la primera *circa* 939 con su prima hermana la reina Andregoto Galíndez[632] (repudiada en 942), nacida hacia 918 y muerta entre 29 de junio de 971 y 14 de julio de 972[633], hija y heredera de Galindo II Aznárez, conde en Aragón, y de Sancha Garcés de Pamplona. En segundas nupcias *circa* 943[634] con la infanta Teresa (*Taeresa regina*), nacida hacia 927 y fallecida antes de 953, hija de Ramiro II, rey de León, y de la reina Adosinda Gutiérrez. Su filiación, que no nos refiere ningún texto de la época, la podemos suponer por el nombre, *Ramiro*[635], impuesto a su hijo y la actividad que éste desplegó en el reino de León. Hijo del primero:

1.-Rey Sancho II *Abarca*, que sigue.

Hijos del segundo:

2.-Condesa Urraca Garcés, nacida *circa* 944 –aunque aparece por primera vez en 953[636]– y ya estaba muerta en 1008[637]. Casó dos veces: la primera, antes del 5 de mayo de 964[638], con Fernán González, conde de Castilla, muerto antes del 1 de marzo de 970; y la segunda hacia 972 con Guillermo Sancho, duque de Gascuña, muerto *circa* 997; con descendencia del segundo.

3.-Infante Ramiro Garcés, *regulo* en Viguera: 972[639]-981[640]. Nacido *circa* 945, aparece por primera vez en 953[641] y en León entre enero y marzo de 962[642] y muere

---

[628] Su nacimiento en *Genealogías de Roda*, pág. 255: «*succesit vero post eum nepos eius García Sancionis, XII etatis suae anno sub era DCC…*».

[629] *Albelda,* 3, pág. 13: «*Garcia eiusdem principis filius*».

[630] Su muerte en *Genealogías de Roda*, pág. 255: «*obiit era MVIII, VIII kal. martias*». *Chronicon Burgense,* pág. 32: «*Garsias rex regnavit annis XXXV et obiit era MVIII*».

[631] Su entierro en *Genealogías de Roda*, pág. 259.

[632] Véase Ubieto, *Andregoto Galíndez.*

[633] Ubieto, *Andregoto Galíndez,* pág. 10.

[634] *San Millán,* 30, pág. 45: «*cum coniuge mea Taeresa regina*».

[635] Ramiro es un nombre godo, propio de la dinastía leonesa. Obsérvese que es completamente desconocido en la dinastía de Pamplona, y que sólo se puede explicar por este enlace matrimonial.

[636] *Albelda,* 20, pág. 30.

[637] En un acta de 1008, Bernardo Guillén de Gascuña hace mención de su madre Urraca ya difunta. Esta referencia, tomada de los Archivos Departamentales, Landes, H-14, folio 72-75 (1008), se la debo a Szabolcs de Vajay, y dice textualmente: «*sancte memoriae matre mea Urraca*». Lacarra dice, erróneamente, que murió en 1041, según el necrologio de San Severo, confundiéndola con otra Urraca, duquesa de Gascuña, probablemente de la dinastía condal castellana.

[638] *San Millán* I, 85, págs. 99. Urraca aparece también en una escritura anterior de 955 (*San Millán* I, 67, pág. 79), pero la fecha es una suposición de Ubieto y ha de considerarse antedatada. Otros citan una escritura de *Cardeña,* 110, pág. 142, de 5 de julio de 963, pero quien aparece en ella es una *Urraca regina,* es decir, la hija de Fernán González con su primera mujer, ya entonces reina de Pamplona.

[639] *Rioja,* II, 2a, pág. 28, documento de 13 de noviembre de 972.

[640] Sobre toda esta línea véase Ubieto, *Monarcas navarros olvidados.*

[641] *Albelda,* 20, pág. 30.

[642] *Sahagún* I, 196 y 197, págs. 240 y 244: «*Ranimirus Garciae Pampilonie*». Confirma un documento de un Fortún Iben Garcíanis, que podría ser hermano suyo, pero, aparte de no figurar nunca éste en la documentación pamplonesa, reside en León, desde al menos 948, lo que hace imposible esta fraternidad. No obstante, el tal Fortún García tenía que ser personaje muy relevante y, posiblemente, pariente de la casa real de Pamplona. En 1 de diciembre de 959 figura este Fortún García con el título condal, aunque debe de ser un error (*Sahagún,* I, 167, pág. 209).

en la batalla de Atienza el 9 de julio de 981[643], siendo sepultado en San Salvador de Leire[644]. Casó con una persona cuyo nombre se ignora, pero que pudo llamarse SANCHA SÁNCHEZ, porque una señora de ese nombre confirma, el 15 de agosto de 991[645], una donación a Leire del rey Sancho II Abarca y de su mujer la reina Urraca; tras ellos figuran los hijos del rey, García y su mujer Jimena, y los infantes, Ramiro y Gonzalo Sánchez. Tras ellos, Sancho Ramírez y García Ramírez [los dos reyes de Viguera] y doña *Sancha Sánchez*. Pienso que ésta es la madre de estos últimos, la viuda del rey Ramiro de Viguera. Del matrimonio de Ramiro, con esta u otra señora, nacieron:

A.-SANCHO RAMÍREZ, *regulo* en Viguera: 991[646]-997, nacido *circa* 972 y muerto después de 997[647]; sin sucesión.

B.-GARCÍA RAMÍREZ, *regulo* en Viguera: 999[648]-1005, nacido *circa* 974 y muerto antes de 1013[649]. Casó hacia 1000 con la reina TODA, de la que sólo sabemos el nombre, fallecida después de 1054. Padres de:

a) TODA GARCÉS, nacida *circa* 1005 y fallecida después de 1054; casada hacia 1025 (antes de 1050)[650] con FORTÚN SÁNCHEZ, *tenente* en Uncastillo (1024-1033); Peralta (1027-1054); Nájera (1035-1053); Punicastro (1038-1054); Arlás (1040); y San Esteban de Arresa (1044)[651]; muerto en la batalla de Atapuerca el 1 de septiembre de 1054; con descendencia.

b) FRONILDE GARCÉS (*Fronilla, Garsie regis filia et regine domne Tote)*, nacida *circa* 1006 y muerta después de 1054[652]. En este documento hace referencia a su hermana ausente y al pecado de fornicación cometido por ésta con su hermano. No sabemos los nombres de ambos, pero hay la posibilidad de que este hermano lo fuera sólo de madre, es decir, que fuera hijo de Toda, de un matrimonio anterior.

---

643 CAÑADA, *Un milenario navarro,* pág. 33.

644 *Leire* 9, pág. 23: «*fratris nostri (…) Ranimirus rex, qui post huius vitae certaminis victor migrabit a seculo et in hoc domo cum pace sepultus est*».

645 *Leire,* 11, pág. 26.

646 Su primera aparición en 15 de febrero de 991 (*Leire,* 9, pág. 23). En 992 en *San Millán* I, 108, pág. 121: «*Sancius filius Ranimiri regis*».

647 Última fecha en que lo vemos aparecer en *San Millán* I, 111, pág. 121: «*Sancius filius Ranimiri regis*».

648 Su primera aparición en 15 de febrero de 991 (*Leire,* 9, pág. 23); confirma también en 992 y en 997 (*San Millán* I, 108 y 111, págs. 118 y 121).

649 Sobrevive a su hermano pues, por documentos de sus hijas, sabemos que sucedió en el título real. Estaba ya muerto en 1013, pues este año, era *tenente* en Viguera Fortún Ochoa (*San Millán* I, 146, pág. 149).

650 *San Millán* I, 270, pág. 264, año 1050: «*ego senior Fortún Sanchez et uxor mea Tota, pro anime socer meus regi García Ranimiri*».

651 UBIETO, *Los tenentes,* pág. 212.

652 *Irache,* I, 13, pág. 18, año 1054: «*ego Fronila García regis filia et regine domne Tote… vivente matre mea… absente sorore mea que peccavit et fornicata est cum fratre suo*».

[C.-Toda Ramírez, nacida *circa* 980, que casó hacia 1005 con el senior Auriol García, que en mayo de 1036 recibió una donación de García de Nájera[653]; muerto después del 13 de abril de 1042[654]; con descendencia][655].

4.-Infante Jimeno Garcés, *regulo,* nacido *circa* 947 y muerto después del 24 de noviembre de 978[656].

V.-**Rey Sancho II Garcés *Abarca*,** rey en Pamplona y Aragón entre 970 y 994, debió de nacer *circa* 940, aunque no aparece en la documentación hasta el 943[657], y murió el 25 de diciembre de 994[658], siendo sepultado en San Esteban de Deio, Monjardín.

Casó *circa* 962 (antes de 10 de diciembre de 970[659]) con su prima hermana la reina Urraca Fernández[660], viuda de Ordoño III, rey de León († 955), y divorciada desde 961 de Ordoño IV, rey de León. Había nacido *circa* 936 y falleció después del 1 de marzo de 1005[661], sepultada en San Juan de la Peña; hija de Fernán González, conde de Castilla y Álava, y de la condesa Sancha, nacida infanta de Pamplona. Hijos:

1.-Rey García IV Sánchez, que sigue.

2.-Infante Ramiro Sánchez, *régulo* en Aragón 991[662]. Nacido *circa* 968, aunque no aparece por primera vez hasta el 17 de septiembre de 983[663] y muere después del 15 de febrero de 991[664] y antes de 992; sepultado en San Millán de la Cogolla[665].

3.-Infante Gonzalo Sánchez, *régulo* en Aragón 996-997[666]. Nacido *circa* 970, aunque aparece por primera vez el 17 de septiembre de 983[667], y muerto después de 997[668]. Su nombre proviene de la casa condal castellana.

---

653 *San Juan de la Peña* II, 67, pág. 10.

654 *Leire* 30, 31 y 32, págs. 60-63.

655 *Leire,* 123, pág. 180, año 1087: «*dompna Sancia Oriol, pro remedio patris mei Oriol Garceiz et matris mee Tota Ranimiriz*». No hay ninguna evidencia documental más, pero la onomástica nos ofrece serias probabilidades de que esta filiación fuera cierta.

656 Aparece por primera vez en *Siresa,* 11, pág. 32, el 15 de febrero de 978: «*cum germani nostri Ramiro et Eximino*», y la última en *Covarrubias,* VII, pág. 23: «*rege Scemeno*». No sabemos más de él.

657 *San Millán* I, 30, pág. 46: «*Sancius ipsius regis filius*».

658 La fecha de muerte en Zurita, *Anales* I, pág. 16: «*y por memorias antiguas del mismo monasterio (San Juan de la Peña,) se halla que murió a 8 de las kalendas de enero de la era 1028, es decir, 25 de diciembre de 990*». Pero el año está equivocado y se ha de pensar mejor 994.

659 *San Millán* I, 87, pág. 101.

660 Ella se llama *Urraca Fredenenandi* el 29 de junio de 971 (*Huesca,*11, pág. 28).

661 *San Juan de la Peña* I, 34, pág. 98, fecha en que reina Sancho el mayor «*cum avia sua Urraca regina*».

662 *Leire* 9, pág. 23.

663 *Albelda,* 28, pág. 38. Igualmente en otra escritura de 6 de mayo de 985 (*ibidem,* 29, pág. 39).

664 *Leire* 9, pág. 23.

665 *San Millán* I, 108, pág. 118: «*pro anima filii nostri dulciflui Ranimiri regis*».

666 *San Millán* I, 110, pág. 120: «*et fratre meo Gundisalvo in Aragone*».

667 *Albelda,* 28, pág. 38. Igualmente en otra escritura de 6 de mayo de 985 (*ibidem,* 29, pág. 39).

668 *San Millán* I, 111, pág. 121.

Hija ilegítima:

4.-Abda *la vascona,* nacida *circa* 965. Casada hacia 981[669] con Abu Amir Ibn Abí *Almanzor*, primer ministro (*hagib*), del califato de Córdoba, muerto en Medinaceli el 10 de agosto de 1002; con descendencia[670].

VI.-**Rey García IV Sánchez *el trémulo*,** rey en Pamplona y Aragón entre 994 y 1004, debió de nacer *circa* 966, aunque no aparece en la documentación hasta el 971[671], y murió en 1004[672], siendo sepultado en San Juan de la Peña[673].

Casó *circa* 990 (antes de 15 de febrero de 991[674]) con Jimena Fernández[675], nacida hacia 970 y fallecida después del 26 de diciembre de 1032[676], fecha en que era religiosa. Fue sepultada en San Millán de la Cogolla[677] y era hija del conde leonés Fernando Vermúdez [en Cea], y de la condesa Elvira Díaz. Hijos:

1.-Rey Sancho III *el mayor*, que sigue.

2.-Reina Urraca Garcés[678], nacida 1000/1004 y fallecida después del 1 de junio de 1035[679]. Casó en 1023 (antes del 13 de noviembre[680]) con su primo segundo Alfonso V, rey de León, nacido hacia 994/996 y muerto en Viseo el 4 de julio de 1028 [viudo desde 1022 de la reina Elvira Menéndez]; con descendencia femenina.

VII.-**Rey Sancho III *el mayor*,** rey en Pamplona y en Aragón (1004-1035), en Sobrarbe y en Ribagorza, en Nájera, en Castilla y en Álava[681], *Imperator Hispaniae* (1032), debió de nacer *hacia* 992, aunque no aparece en la documentación hasta 996[682], y murió en la Bureba el 18 de octubre de 1035[683], siendo sepultado en San Salvador de Oña[684].

---

[669] Codera, *Melanges,* págs. 534-535, nota 2. Véase también Pérez de Urbel, *Sancho el Mayor,* pág. 24, nota 4.

[670] De este matrimonio nació Abd al Rahman *Sanchuelo,* valido del califa Hisham II, crucificado en Córdoba el 3 de marzo de 1009.

[671] *San Millán* I, 88, pág. 103: «*Garcia ipsius regis filius*».

[672] La fecha de muerte es difícil de precisar y se deduce de dos documentos de 1023 y 1026 en los que Sancho *el mayor* cita su año de reinado como el 19.º y 22.º, respectivamente (Serrano Sanz, *Noticias y documentos,* págs. 488 y 426, y *Obarra,* 102, pág. 92).

[673] *San Juan de la Peña* I, 48, pág. 141:«*ubi tumulantur parentum meorum corpora*».

[674] *Leire,* 9, pág. 23.

[675] Su filiación en un documento de 26 de septiembre de 1028 (*Santiago* 92, pág. 235).

[676] *Leire,* 23, pág. 53: «*Eximinina regina vetula, ancilla Dei*».

[677] Yepes, *Coronica* I, pág. 257 v.

[678] Su filiación en *Otero de las Dueñas* I, 196, pág. 287: «*Urraca Regina Garseani regis filia*».

[679] *León* IV, 940, pág. 59. Se menciona en esta fecha «*corte de illa regina domna Urraka*».

[680] Fernández del Pozo, *Alfonso V,* 31, pág. 219.

[681] Para su titulación véase el documento de *San Juan de la Peña* I, 44, pág. 129: «*Ego Sancius rex tenens culmen potestatis mee in Pampilonia et Aragone, in Superarbi et Ripagurcia et in Nagara in Castella et in Alaba*».

[682] *San Millán* I, 110, pág. 120: «*Santius filius meus*».

[683] La fecha de muerte en su epitafio de Oña pero del año 1035 (véase Pérez de Urbel, *Sancho el mayor*, págs. 228 y ss. y *Obituario de Pamplona,* pág. 26: «*Sancius rex maior*»). *Chronicon Burgense*, pág. 34: «*Fuit gener comitiis Sancii et obiit era MLXXIII*»o

[684] *Genealogías de Roda,* pág. 259: «*obiit in era T. LXXX. III. Sepultus est Onie monasterio*».

Casó en 1010 (antes de 24 de junio de 1011[685]) con MUNIADOMNA, *cognomento* MAYOR, SÁNCHEZ, nacida *circa* 991 y fallecida después del 13 de junio de 1066[686], sepultada en San Salvador de Oña, hija de Sancho García, conde de Castilla, y de la condesa Urraca. Hijos[687]:

1.-Condesa MAYOR SÁNCHEZ[688], nacida *circa* 1014 y fallecida después de 1037; casada en 1023 con PONCE III, conde de Toulouse, marqués de Provenza [luego casado *circa* 1040 con Almodís de la Marche]; muerto en 1061; con descendencia extinguida.

2.-Rey GARCÍA V SÁNCHEZ, que sigue.

3.-Infante RAMIRO SÁNCHEZ, nacido *circa* 1017, aparece en 1020 y debió de morir niño[689].

4.-Rey FERNANDO SÁNCHEZ, luego *FERNANDO I, REY DE LEÓN,* su descendencia la veremos al tratar de la **rama segunda, reyes de León y Castilla**.

5.-Rey GONZALO SÁNCHEZ, rey en Sobrarbe y Ribagorza, nacido *circa* 1019, aparece el 21 de octubre de 1022[690], fue asesinado en Monclús el 26 de junio de 1045 y sepultado en San Vitorián de Sobrarbe[691].

6.-Reina JIMENA SÁNCHEZ, nacida *circa* 1020, al enviudar fue *tenente* del monasterio de Vega, vivía todavía el 23 de mayo de 1057[692] y falleció un 23 de noviembre después de 1062; sepultada en San Isidoro de León. Su filiación ha sido tradicionalmente confundida por todos los historiadores y rectificada por mí hace unos años[693]. Casó en 1034 (antes del 17 de febrero de 1035) con VERMUDO III, rey de León, muerto en la batalla de Tamarón el 4 de septiembre de 1037; sin sucesión.

Hijo natural con SANCHA DE AIBAR, fallecida después del 27 de octubre de 1070[694] y sepultada en San Juan de la Peña:

7.-RAMIRO SÁNCHEZ, luego *RAMIRO I, REY DE ARAGÓN,* su descendencia la veremos al tratar de la **rama tercera, reyes de Aragón**.

---

685 *San Millán* I, 142, pág. 145: «*Momadomna regina*».

686 *San Zoilo,* 4, pág. 13.

687 El orden de nacimiento de los hijos varones es difícil de precisar a través de los documentos, pues las escrituras los citan cada vez en distinta posición. El hijo mayor es, desde luego el hijo natural, Ramiro I, que aparece el 24 de junio de 1011 (*San Millán* I, 142, pág. 145: *Ranimirus regulus);* luego García, cuyo nacimiento sitúan los *Anales Toledanos,* pág. 342, en noviembre de 1016; Fernando y Gonzalo, aparecen, por fin, el 17 de mayo de 1024 (*Albelda,* 31, pág. 44: «*Fredenando frater eorum, Gonzalo frater eius»).*

688 Sobre esta señora véase lo escrito por PÉREZ DE URBEL, *Sancho el mayor*, pág. 96; y SALAZAR Y ACHA, *Una hija desconocida,* pág. 100, nota 32.

689 Es un Ramiro distinto de su homónimo el Rey de Aragón: «*Ranimirus frater eius, cf. Ranimirus alius frater eius cf» (San Millán* I, 171, pág. 166). Tal vez sea un error, pero creo que el *alius* hace referencia al *Ranimirus* y no al *frater* De todos modos es su única mención.

690 *Pamplona,* I, 7, pág. 29.

691 Su muerte está narrada en la Crónica de San Juan de la Peña, pág. 33; la fecha en Necrologio de San Vitorián (*España Sagrada XLVIII,* pág. 279). El año en un documento de Calahorra, de 3 de marzo de 1046, «*morto rey Gonzalo hermano de ellos*» (UBIETO, *Estudios en torno a la división,* pág. 59).

692 *León,* IV, 1106, pág. 311.

693 Véase SALAZAR Y ACHA, *Una hija desconocida, passim.* Hasta hace pocos años se atribuía su filiación al conde Sancho García de Castilla, siguiendo su inscripción sepulcral, que así lo indica erróneamente. Ver también MARTÍN DUQUE, *Don García III Sánchez el de Nájera,* pág. 32, nota 53.

694 *Santa Cruz de la Serós,* 4, pág. 16: «*domna Sancia mater Ranimiri regis*».

[Otro hijo, llamado Bernardo*, aparece el 17 de diciembre de 1024*[695]*, en un documento que es una copia del siglo XII. Su presencia no se volverá a repetir y creemos que es un error de dicha copia, pues no hay razón para este nombre en la dinastía navarra].*

VIII.-**Rey García V Sánchez *el de Nájera*,** rey en Pamplona y en Nájera: 1035-1054, debió de nacer en noviembre de 1016[696], aunque no aparece en la documentación hasta 1020, y murió en la batalla de Atapuerca el 1 de septiembre de 1054[697], siendo sepultado en Santa María de Nájera. Casó en Barcelona antes del 2 de junio de 1040[698] con Estefanía [casada primeramente con el caballero normando Roger de Tosni], nacida *circa* 1010 y fallecida el 25 de mayo de 1058[699], sepultada en Santa María de Nájera. Hija mayor de Ramón Borrell I, conde de Barcelona, y de Ermesenda de Carcasona[700]. Hijos[701]:

1.-Rey Sancho IV Garcés *el de Peñalén*, rey en Pamplona, en Nájera y en Álava: 1054-1076, debió de nacer *circa* 1041, aunque no aparece en la documentación hasta 1052, y murió asesinado en Peñalén el 4 de junio de 1076[702], siendo sepultado en Santa María de Nájera. Casó antes de 1068[703] con Placencia (*Placentia regina*), cuya familia se desconoce, fallecida después de su marido y sepultada en Santa María de Nájera[704]. Hijo:

A.-Infante García Sánchez, nacido *circa* 1072 y fallecido después del 1 de mayo de 1092[705].

Hijos ilegítimos con su esclava Jimena (al menos el primero):

B.-Raimundo Sánchez (*Raimundus Sancionis, regis filius)*, señor de Esquíroz (18 de julio de 1071[706]), nacido *circa* 1060 y fallecido después de agosto de 1110[707].

---

[695] *Albelda* 32, pág. 44.

[696] Así lo señalan los *Anales Toledanos*, pág. 342.

[697] *Annales Compostelanos,* pág. 64.

[698] *San Juan de la Peña* II, 72, págs. 28: «*quando perrexi ad Barcinona pro coniugem meam domna Stefania*». En esta recopilación el autor señala como fecha el año 1038, pero en otro trabajo posterior la corrige, señalando el 2 de junio de 1040 (Ubieto, *Los orígenes,* pág. 48, nota 72).

[699] *Anales Compostelanos,* pág. 64: «*Era MXCVI, VIII kalendas Iunii, regina Stephania, uxor iam dicti regis Garsiae*».

[700] Véase Salazar y Acha, *Nuevos datos, passim*.

[701] El 18 de abril de 1052 ya habían nacido cuatro hijos: Sancho, Ramiro, Raimundo y Ermesenda (*Nájera,* 9, pág. 16).

[702] Moret, *Annales* II, pág. 111. *Chronicon Burgense*, pág. 36: «*Era MCXIV, fuit occisus Sancius rex Garsea in Pennalem*».

[703] *Rioja,* II, doc. 25, pág. 77

[704] Moret, *Annales* II, pág. 45.

[705] Oña, I, 99, pág. 129: «*Garcia et alter Garcia germani, filii Sanctii regis*». Y tal vez a él se refiera la frase «*per violentiam fuit expulsus ab hoc regno propter imbecilitatem suam per Adefonsum regem Castelle*», que Sancho VI expuso ante el rey de Inglaterra en 1177 (González, *Alfonso VIII,* II, 278, pág. 458). Teniendo en cuenta que a la muerte de Sancho el de Peñalén, el bisabuelo de Sancho VI estaba ya muerto –y no pudo ser por tanto expulsado– es posible que la citada frase se refiera a quien por entonces era el heredero del rey asesinado.

[706] *Pamplona* I, 25, pág. 50.

[707] *San Millán,* II, 330, pág. 219.

C.-URRACA SÁNCHEZ, nacida *circa* 1062 a la que en 1072 la encomienda su padre a que reciba enseñanza de salmos[708].

D.-GARCÍA SÁNCHEZ, nacido *circa* 1064 y muerto después del 1 de mayo de 1092[709].

2.-Infante RAMIRO GARCÉS *(Ranimirus infans Garsea regis prolis)*[710], *tenente* en Benabarre (1062); y San Esteban de Resa (1069-1074)[711]. Nacido *circa* 1042 y muerto en la traición de Rueda el 6 de enero de 1083[712]; sepultado en Santa María de Nájera.

3.-Infante RAIMUNDO GARCÉS (*Infans Raimundus)*, *tenente en Cameros* (7 de diciembre de 1071 y 1072)[713], nacido *circa* 1044. Fue el asesino de su hermano el rey en 1076, refugiándose después entre los moros de Zaragoza. Tuvo una nieta:

MARQUESA, que casó con AZNAR LÓPEZ, y en 1132 dieron a Santa María de Zaragoza la herencia que habían recibido de su abuelo el infante[714]. Nada sabemos de él ni de su linaje.

Tuvo también probablemente una hija[715]:

URRACA RAIMUNDO, nacida *circa* 1085 y fallecida después del 8 de marzo de 1129[716]; casada *circa* 1110 con el magnate leonés ALFONSO VERMÚDEZ, fallecido después del 8 de marzo de 1129[717], hijo de Vermudo Ovéquiz, ricohombre de León, y de Jimena Peláez; con descendencia.

4.-Infanta ERMESENDA GARCÉS (*Infans Ermesenda)*, nacida *circa* 1046 y fallecida después de 1 de julio de 1110[718]. Casada hacia 1076 con el senior FORTÚN SÁNCHEZ DE YARNOZ, *tenente* en Cañas (1076-1077); en Peralta (1080-1087); y en Salazar (1084)[719]; fallecido después del 1 de julio de 1110; probablemente sin descendencia.

5.-Infante FERNANDO GARCÉS, nacido *circa* 1048 y fallecido antes del 29 de septiembre de 1074[720].

6.-Infanta MAYOR GARCÉS *(Maior, García regis filia)*, nacida *circa* 1050 y muerta después del 14 de mayo de 1077[721]. Casó *circa* 1070 (antes del 14 de noviembre

---

[708] VIDEGAIN, *Bastardos de Navarra,* pág. 56, notas 67 y 68, pág. 258.
[709] Oña, I, 99, pág. 129: «*Garcia et alter Garcia germani, filii Sanctii regis*».
[710] *Albelda* 44, pág. 63, el 20 de julio de 1062.
[711] UBIETO, *Los tenentes,* pág. 268.
[712] *Chronicon Burgense*, pág. 36, dice con un año de error: «*Era MCXXII, fuit la de Roda*».
[713] *Leire,* 91 y 94, págs.140 y 143.
[714] ZURITA, *Anales* I, pág. 26v.
[715] La filiación de esta hija está basada, únicamente, en razones onomásticas y cronológicas. Véase SALAZAR Y ACHA, *Los Velas,* pág. 47.
[716] *Eslonza,* lviii, pág. 98: «*vobis Alfonso Vermudiz et uxor vestra Urraka Raimundo*».
[717] *Eslonza,* lviii, pág. 98.
[718] *Leire,* 235, pág, 321: «*senior Fortun Sanz de Yarnoz et infanta Ermisenda Garceiz*».
[719] UBIETO, *Los tenentes,* pág. 212.
[720] *Otero de las Dueñas* I, 277, pág. 389: «*kasales… quibus fuerunt de domno Fredinando*».
[721] *Nájera,* 21, pág. 40.

de 1076[722]) con GUIDO II, conde de Maçon, que ingresó como monje en Cluny en 1078 y murió allí en 1109; con descendencia[723].

7.-Infanta URRACA GARCÉS, *tenente* en Calahorra y Nájera (1092)[724]; nacida *circa* 1052 y fallecida después del 27 de enero de 1104[725]. Casó *circa* 1074 (antes de 18 de abril de 1081[726]) con el conde GARCÍA ORDÓÑEZ [en Nájera], *tenente* en Pancorbo (1070); en Grañón (1070-1108); en Calahorra (1086-1108) y en Nájera (1081-1108)[727]; muerto en la batalla de Uclés el 30 de mayo de 1108; con descendencia.

8.-Infanta JIMENA GARCÉS; nacida *circa* 1054, murió después del 3 de septiembre de 1079[728] y fue sepultada en Santa María de Nájera[729].

Hijos ilegítimos[730]:

9.-MENCÍA GARCÉS, nacida *circa* 1034 y fallecida después del 27 de diciembre de 1073[731]; se la ha identificado muchas veces con la Mencía casada, antes de 17 de febrero de 1050[732], con el senior Lope Fortuniones, *tenente* en Calahorra (1055-1060); en Arnedo (1056-1062) y en Nájera (1060-1062); muerto poco después del 23 de febrero de 1082[733]. Pero es casi imposible, porque en 1049[734] la vemos casada con el senior FORTÚN OCHOA, *tenente en Viguera,* muerto después de 1075. Estas dos bodas nos muestran una total incompatibilidad cronológica. Pero, como no nos consta, de forma fehaciente, que la primera Mencía, la mujer de Lope Fortuniones, fuera hija del rey García, se nos despeja el problema.

10.-SANCHA GARCÉS, nacida *circa* 1035. Hace una donación a San Millán en 1063/1065 llamándose hermana del rey Sancho[735].

11.-SANCHO GARCÉS, que sigue.

IX.-**SANCHO GARCÉS** (tal vez sea el *tenente* en Ruesta (1055); en Surta (1058); en Autol (1065-1071); y en Anguianos y Tobia (1073)[736]; debió de nacer *circa* 1036 y murió después del 29 de septiembre de 1074[737]. Casó[738] antes del 7 de diciembre

---

[722] LE HÊTE, *Les Comtes Palatins,* pág. 36, que no identifica su filiación y la llama *Mairis* o *Maioris,* pág. 41, notas 43 y 44.

[723] LE HÊTE, *Les Comtes Palatins,* pág. 36, refiere que el conde y sus hijos ingresaron en 1078 como monjes en Cluny y que su mujer la condesa lo hizo en la abadía de Marcigny, pero la condesa estaba en Nájera en 1077, lo cual quiere decir que se había separado ya de su marido.

[724] UBIETO, *Los tenentes,* pág. 280.

[725] *La Vid,* pág. 217.

[726] *Rioja,* II, 38, pág. 100.

[727] UBIETO, *Los tenentes,* pág. 222.

[728] *Cluny* IV, 3.540, pág. 667: «*Ermensinda Garcia regis filia confirmavi, Scemena soror eiusdem*».

[729] Es citada en el testamento de su madre (MORET, *Annales* I, pág. 756).

[730] MORET, *Annales* I, pág. 756.

[731] *San Millán* I, 407, pág. 383.

[732] *San Millán* I, 268, pág. 261*: «senior Lope Fortuniones et uxore nomine Mencia»*

[733] *Irache* 63, pág. 82: «*senior Lope Fortuniones de Calagurris… in hora mortis sue… filius prefati… senior Garcia Lopiz… pro mediate matris sue*».

[734] *San Prudencio de Monte Laturce*, 2, pág. 28: El rey don García hace una donación a Fortún Ochoa citando «*uxor tua domna Mencia, filia mea*».

[735] *San Millán* I, 354, pág. 335: «*Santionis regis fratris mei*».

[736] UBIETO, *Los tenentes,* pág. 275.

[737] *Otero de las Dueñas* II, 277, pág. 388.

[738] SALAZAR Y ACHA, *Un episodio de la crónica Najerense, passim.*

de 1057[739] con CONSTANZA (*Gostancia)*, nacida *circa* 1036 y viva todavía el 29 de septiembre de 1074, hija del caballero normando Roger de Tosni y de Estefanía de Barcelona, luego reina de Pamplona[740]; hijos:

1.-Condesa doña ESTEFANÍA SÁNCHEZ, «*ex regali sanguine et prosapie horta*»[741], nacida *circa* 1070 y fallecida después del 18 de abril de 1129[742]. Casó antes del 11 de septiembre de 1087[743] con el conde leonés FRUELA DÍAZ, en Astorga y Aguilar, fallecido después del 30 de junio de 1119[744]; con descendencia[745].

2.-RAMIRO SÁNCHEZ, que sigue.

X.-**RAMIRO SÁNCHEZ**[746], *tenente* en Almuniente (1106); en Buil (diciembre de 1108 a 1115); y en Monzón (1104-1116)[747]; debió de nacer *circa* 1074 y murió después de 1116. Casó en Valencia hacia 1098 con CRISTINA RODRÍGUEZ, hija de Rodrigo Díaz de Vivar, *el Cid Campeador,* y de doña Jimena Díaz[748]. Hijos:

1.-Rey don GARCÍA VI RAMÍREZ, que sigue.

2.-Condesa doña ELVIRA RAMÍREZ[749], nacida *circa* 1102 y fallecida en Jerusalén después del 18 de febrero de 1161[750]; sepultada en Oña. Casó hacia 1125 con el conde RODRIGO GÓMEZ [SALVADOREZ], muerto el 21 de septiembre de 1146[751]; con descendencia.

XI.-**Rey don GARCÍA VI RAMÍREZ *el restaurador***, *tenente* en Momacastro (1124); Monzón (1125-1126 y 1130-1134); Logroño (1130-1132); Bolea (1132); Tudela (1133-1136); Calatayud (1133); Sos, Puy de Monzón y Castejón del Puente (1134)[752]; proclamado rey de Navarra en 1135; debió de nacer *circa* 1100 y murió de una caída

---

[739] Con ella aparece como testigo de un documento de su hermano de 7 de diciembre de 1057: «*Infante domno Santio testis et uxor eius domna Gontanza testis*» (*Albelda*, 40, pág. 59).

[740] SALAZAR Y ACHA, *Nuevos datos, passim*.

[741] Así es llamada Estefanía en un documento de 1 de marzo de 1112 (*Otero de las Dueñas*, II, 324, pág. 56).

[742] *Otero de las Dueñas* II, 333, pág. 66.

[743] Su marido le otorgó su carta de arras en esa fecha. (CANAL, *El Conde Fruela Díaz,* pág. 24, nota 4).

[744] *Santa María de Valladolid,* XXVI, pág. 127.

[745] CANAL, *El Conde Fruela Díaz, passim*.

[746] Sólo una vez aparece con el patronímico Sánchez, lo que asegura su filiación (véase ARCO, *Dos Infantes,* pág. 257). Habitualmente se llama simplemente *don Ramiro*, y, una vez, lo encontramos como *Ranimirus infans de Urroz (Colección de Pedro I,* 140, de fecha marzo/mayo de 1104, pág. 407). Sobre su filiación correcta véanse los siguientes trabajos: PAMPLONA, *Filiación y Derechos al trono*; ARCO, *Dos Infantes*; y CANAL, *El conde Fruela Díaz*. Curiosamente, el conde DON PEDRO en su *Nobiliario,* II/1, pág. 113, acierta, mucho antes que todos los demás, la ascendencia del Restaurador, cuando dice: «*e o ifante dom Sancho, filho d'el rei dom Garcia de Nagera houve fiho o ifante dom Ramiro e fihou por mulher a filha de Mei Cide o Campeador, e fez em ela ûu filho que houve nome rei don García de Navarra*».

[747] UBIETO, *Los tenentes,* pág. 268.

[748] El matrimonio de don Ramiro nos lo narra el *Liber Regum (La España del Cid* II, pág. 973): «*Ramir Sanchez, nieto del rey García de Artapuerca, fue casado con filla de mio Cid el Campiador*».

[749] *Oña,* 200, I, pág. 236: En 1146 «*el Conde Rodrigo Gómez y su mujer doña Elvira Ramírez, hija del infante don Ramiro Sánchez*».

[750] *Oña,* 226, I, pág. 269.

[751] *Chronicon Burgense,* pág. 38: «*Obiit Rodericus comes*».

[752] UBIETO, *Los tenentes,* pág. 223.

de caballo en Lorca de Navarra el 21 de noviembre de 1150[753]. Casó dos veces: la primera hacia 1130 con MARGARITA, fallecida el 25 de mayo de 1141[754], hija de Gilbert, señor de l'Aigle, y de Julianne de la Perche; la segunda en León el 24 de junio de 1144[755] con doña URRACA ALFONSO, nacida en 1132 y fallecida en Palencia el 26 de octubre de 1164[756], hija bastarda de Alfonso VII, rey de Castilla y León, con Gontroda Pérez. Hijos de la primera:

1.-Rey don SANCHO VI, que sigue.

2.-Infanta doña BLANCA[757], nacida *circa* 1133 y muerta de sobreparto en Castilla el 12 de agosto de 1156[758], sepultada en Nájera[759]. Casó en Calahorra el 30 de enero de 1151[760] con SANCHO III *el deseado,* rey de Castilla, nacido en 1134 y fallecido en Toledo el 31 de agosto de 1158[761]; con descendencia.

3.-Infanta doña MARGARITA, regente de Sicilia (1166-1171), nacida hacia 1135 y fallecida en Palermo en 1182. Casó en 1150 con GUILLERMO I, rey de Sicilia[762], muerto el 15 de mayo de 1166[763] y sepultado en la catedral de Monreale; con descendencia.

Hija del segundo:

4.-Infanta doña SANCHA, nacida *circa* 1146 y fallecida antes de 1176. Casó dos veces[764]: la primera *circa* 1165 con GASTÓN V, vizconde de Bearn, muerto hacia 1170, sin descendencia; y la segunda en febrero de 1173[765] con el conde don PEDRO MANRIQUE, vizconde de Narbona, señor de Molina y Mesa, muerto antes de 14 de enero de 1202[766] y sepultado en Santa María de Huerta[767]; con sucesión.

---

[753] MORET, *Annales* II, pág. 439.

[754] *Obituario de Pamplona,* pág. 17: «*Margarita regina de Navarra*».

[755] GONZÁLEZ, *Alfonso VIII,* I pág. 140.

[756] FERNÁNDEZ CONDE, *La Reina Urraca la asturiana,* pág. 94, nota 129.

[757] Esta es la primera Blanca que aparece en nuestras dinastías. Posiblemente fuera un apodo convertido en nombre de pila.

[758] GONZÁLEZ, *Alfonso VIII,* I pág. 145, siguiendo los *Anales Compostelanos*, pág. 71: «*Era MCLXXXIIII, II idus augusti, regina Branca, mater istius Aldefonsi regis Castelle. Hec fuit filia Garsia regis Navarre*».

[759] GONZÁLEZ, *Alfonso VIII,* I pág. 146.

[760] GONZÁLEZ, *Alfonso VIII,* I pág. 141, y SERRANO, *Obispado*, II, pág. 43.

[761] GONZÁLEZ, *Alfonso VIII,* I pág. 147.

[762] *Don RODRIGO,* pág. 114: «*habuit aliam filiam, nomine nomine Margaritam, quae nupsit Guillelmo regi Siciliae*»; y *Chronicon Romoaldi Salernitanii* I, pág. 22. *Annales Romoaldi*, pág. 429: «*Rex autem Guillelmus, adhuc vivente patre cum esset princeps Capuanorum, Margaritam filiam regis Garcie Navarre uxorem duxit*».

[763] *Annales Casinenses,* pág. 312: «1166 *Rex Wuillelmus, obit decima quinta die mensis Madii et Wuillelmus filius eius coronatus fuit*».

[764] *Don RODRIGO,* pág. 114: «*habuit Rex Garsias tertiam filiam, nomine Sanciam, quae data fuit Gasconi vicecomiti Bearnensi et, eo mortuo sine prole, nupsit Petro comiti Molinensi*». Ver también SALAZAR Y CASTRO, *Casa de Lara,* IV, pág. 14.

[765] «*Facta carta mense febrero in era MCCXI, in anno quando rex Sancius Navarra dedit sororem suam comiti Petro, filio comitis Almarric*» (*Valle del Ebro* II, 408, pág. 84).

[766] *Anales Toledanos* I, pág. 351.

[767] ARCO, *Sepulcros de Castilla*, pág. 387.

Hijo ilegítimo:

5.-Don Rodrigo, luego llamado *Enrique,* conde de Montescabioso, en Sicilia[768]. Murió después de enero de 1172. Casó[769] con una hermana natural de Guillermo I, rey de Sicilia. No tuvo sucesión.

XII.-**Rey don Sancho VI *el sabio***, rey de Navarra 1150-1194; debió de nacer hacia 1131 y murió en Pamplona el 27 de junio[770] de 1194, enterrado en Santa María de Pamplona. Casó en Carrión el 2 de junio de 1153[771] con la infanta doña Sancha, nacida en 1139 y fallecida el 5 de agosto[772] de 1177, hija de don Alfonso VII, rey de Castilla y León, y de la reina doña Berenguela [de Barcelona]. Hijos:

1.-Infanta doña Berenguela, *tenente* en Monreal (1185)[773]; nacida *circa* 1168 y fallecida en la abadía de Espans, cerca de Le Mans, el 23 de diciembre de 1229[774]. Casada en Limeltzun/Lemesos (Chipre) el 12 de mayo de 1191[775] con Ricardo I *corazón de León,* rey de Inglaterra y duque de Normandía, nacido en Oxford el 8 de septiembre de 1157 y muerto en combate en el asedio de Chalus (Aquitania) el 6 de abril de 1199[776]; sin descendencia.

2.-Rey don Sancho VII, que sigue.

3.-Infante don Fernando, nacido hacia 1172 y muerto de accidente de caballo en Tudela el 18 de diciembre de 1207[777], enterrado en Santa María de Pamplona.

4.-Infanta doña Blanca, nacida *circa* 1174 y fallecida el 12 de marzo[778] de 1229. Casó en Chartres el 1 de julio de 1199 con Teobaldo III, conde de Champagne, fallecido el 24 de mayo de 1201; con descendencia que sucederá en el trono de Navarra (véase **capítulo XII**).

5.-Infanta doña Constanza, nacida hacia 1176 y fallecida niña[779], en Daroca[780].

XIII.-**Don Sancho VII *el fuerte***, rey de Navarra 1194-1234; debió de nacer hacia 1170 y murió en Tudela el 7 de abril[781] de 1234; sepultado en Roncesvalles.

---

768 Oihenart, *Notitia utriusque Vasconiae*, pág. 328, hace aquí un retrato suyo poco favorecedor.

769 *Chronicon Romualdi II archiepiscopi Salernitani*, I, pág. 31: «*Henricus naturalis frater reginæ*» recibió el condado de Montescabioso y casó con «*unam de filiabus regis Rogerii*».

770 *Obituario de Pamplona*, pág. 18: «*Sancius illustris rex Navarre*».

771 Moret, *Annales* II, págs. 448-449.

772 *Obituario de Pamplona*, pág. 23: «*Sancia regina Navarre*».

773 Ubieto, *Los tenentes,* pág. 198.

774 *Necrologio de Le Mans*, pág. 337: «*10 kalendas januarii 1230*», murió «*Berengaria regina quondam uxor Richardi… regis Anglorum*».

775 Moret, *Annales* II, pág. 541.

776 Paget, *The lineage* I, pág. 15.

777 La fecha concreta en *Obituario de Pamplona,* pág. 31: «*infans Fernandus*».

778 La fecha concreta en *Obituario de Pamplona,* pág. 13: «*Blanca, comitissa Campinie*».

779 Moret, *Annales* II, pág. 525.

780 Conde don Pedro, *Nobiliario* II/1, pág. 114.

781 *Obituario de Pamplona*, pág. 14:«*Sancius illustris rex Navarre qui iacet in hospitale Rocidevallensis*».

Casó hacia 1195[782] con doña CONSTANZA [divorciados en 1197[783] y ella casada luego hacia 1200 con Pedro Bermond, señor de Anduze, Sauve y Sommieres † Roma 1215], nacida hacia 1180 y fallecida después del 12 de mayo de 1260; era hija de Raimundo VI *el viejo*, conde de Toulouse y de Albí, marqués de Provenza, y de Beatriz de Beziers. No tuvieron sucesión durante su corto matrimonio.

> [*Algunos autores, como Béthencourt*[784]*, hacen también esposa a una Clemencia, que habría sido hija del emperador de Romanos, pero ni hay base documental alguna para este enlace, ni hubo emperador alemán con una hija de ese nombre*]

Hijos ilegítimos de Sancho VII de Navarra:

1.-Don REMIGIO[785], obispo de Pamplona (1220-1228), canciller de Champagne (1218), nacido hacia 1188 y muerto el 22 de enero[786] de 1228.

2.-GUILLERMO SÁNCHEZ, nacido hacia 1190, era hermano entero del anterior, y participó en la conquista de Mallorca[787].

3.-FERNANDO SÁNCHEZ, nacido hacia 1215 y muerto de una caída de caballo el 30 de abril de 1231[788], enterrado en Santa María de Tudela.

4.-LOPE SÁNCHEZ, prior de Artajona[789], que debió de ser el hijo ilegítimo del rey Sancho de Navarra al que, en 27 de octubre de 1218, el sumo pontífice Honorio III le otorgó dispensa para poder recibir las órdenes[790].

5.-JIMENO SÁNCHEZ[791].

---

[782] La única mención sobre el matrimonio de Sancho el Fuerte nos la ofrece la *Crónica de Guillermo Puylaurens,* publicada por CATEL, *Histoire des Comtes de Toulouse*, págs. 222-223. Nos dice, refiriéndose al conde de Toulouse, Raimundo VI, *«duxit in uxorem Beatricem, sororem Trincavelli vicecomitis Biterrensis, ex qua genuiit filiam, quam tradidit Regi Navarrae in uxorem illi, qui iacet in ecclesia Hospitalis Ronsidevallis, quam dimisam, dum adhuc viveret dictus Comes pater eius, Petro Bermundi de Salvio, coniuge copulavit».* Sobre el nombre de esta señora se han barajado dos, Constanza y Clemencia, aunque parece casi seguro el primero. Algunos autores afirman que Clemencia habría sido una segunda esposa, hija del emperador de Romanos, pero no hay ninguna base creíble al respecto. Véase sobre todo ello a CAMPO, *Sancho el Fuerte,* págs. 133-135.

[783] Difícil sería alegar parentesco en la disolución de este matrimonio, ya que Sancho y Constanza, sólo estaban emparentados en un 4.º con 5.º grado de consanguinidad, como descendientes de Alfonso VI de Castilla, grado que era fácilmente dispensable. Tal vez el matrimonio nunca se llegó a consumar.

[784] Véase BÉTHENCOURT. *Historia Genealógica,* I, págs. 422-423.

[785] MORET, *Annales* III, pág. 130, cita una escritura del año 1221 en el que dice «*Reynando el rey don Sancho en Navarra y siendo su hijo el señor don Remigio, obispo de Pamplona».* Por tanto, se trata de Sancho VII y hubo de ser bastardo. Como se corrobora porque no se le llama *infante.* Su verdadero nombre es el de Remigio (Remy), aunque en Navarra fue llamado a veces Ramiro por la similitud de los nombres.

[786] El *Obituario de Pamplona*, pág. 8, dice el 22 de enero: «*Remigius, bone memorie pampilonensis episcopus».*

[787] «*Sire Guilleumes, fil del rey de Navarra que habia haut d´una dona», Cronica del rey don Jaime I,* ed. Casacubierta, Barcelona 1927-1952, I, pág. 106, y II, pág. 42.

[788] CAMPO, *Sancho el Fuerte,* págs. 396-397. MORET, *Annales* III, pág. 77, siguiendo el calendario de Leire: «*Murió don Fernando, hijo del Rey».*

[789] VIDEGAIN, *Bastardos de Navarra,* pág. 70, nota 81: «*Lope Sanchez, prior de Artajona, miles, frater domini episcopi».*

[790] *Pamplona* I, 521, pág. 438.

[791] VIDEGAIN, *Bastardos de Navarra,* pág. 70.

6.-Pedro Sánchez[792]. Fue su hijo:

Rodrigo Pérez, caballero, alcaide del castillo de Ataun en 1277.

7.-Rodrigo Sánchez, fallecido un 23 de diciembre y sepultado en Tudela[793].

8.-Doña Blanca, abadesa de Marcilla, a la que el 22 de mayo de 1255, el papa Alejandro IV, dispensa de su ilegitimidad como hija de «*Sancho, de clara memoria, rey de Navarra*» para mantenerse como abadesa[794].

RAMA SEGUNDA

Los reyes de Castilla y León

VIII.-**Rey don Fernando I *el magno*,** conde de Castilla, luego rey de Castilla (1035) y rey de León (1037-1065); era hijo segundo de Sancho III, rey de Pamplona, y de la reina doña Muniadomna, citados en el párrafo VII de la rama troncal. Debió de nacer *circa* 1018, aunque no aparece en la documentación hasta el 17 de mayo de 1024[795], y murió en León el 27 de diciembre de 1065[796], siendo sepultado en San Isidoro de León[797].

Casó en 1034[798] con la reina doña Sancha, reina de León, nacida hacia 1016, y fallecida en Frómista el 7 de noviembre de 1067[799]; sepultada en San Isidoro de León[800], hija de Alfonso V, rey de León, y de la reina doña Elvira Menéndez. Hijos[801]:

1.-Infanta doña Urraca, nacida *circa* 1035[802], aunque aparece por primera vez el 29 de octubre de 1047[803]. Murió el 20 de septiembre[804] de 1101[805] y fue sepultada en San Isidoro de León[806].

---

[792] Arigita, *Cartulario Felipe III*, doc. 9, pág. 8: «*domni Petri Sancii, filius eiusdem domini Sancii, regis Navarrae*».

[793] Yanguas, *Diccionario,* III, pág. 432: «*XXII decembris aniversar domni Roderici Sancii, filii domini illustrissimi regis Navarrae*».

[794] Videgain, *Bastardos de Navarra,* pág.71 y nota 82.

[795] *Albelda,* 31, pág. 42: «*Fredenandus, frater eorum*».

[796] *Silense,* págs. 208-209. *Chronicon Burgense*, pág. 36: «*Era MCIII, obiit Fernandus rex in die Sanctae Eugeniae*». Los *Annales Complutenses,* pág. 46, señalan el 27 de diciembre de 1065.

[797] Risco, *Historia de León* II, págs. 149-150: «*Hic est tumulatus Fernandus Magnus Rex totius Hispaniae, filius Sanctii Regis Pirenaeorum & Tolosae… Obiit VI kalendas Ianuarii Era MCIII*».

[798] Aunque la mayoría de los autores sitúan su matrimonio en 1032, parece lógico que fuera en 1034, cuando las paces entre León y Pamplona.

[799] *Crónica Najerense,* pág. 110.

[800] *Crónica Najerense,* pág. 110.

[801] El orden de nacimientos nos lo da *Don Pelayo,* pág. 73.

[802] Ella nació antes de que su padre subiera al trono, como nos dice el *Silense*, pág. 68: «*Urracam… nobilissimam puellam priusquam regni apicem obtinuissent, genuerunt*».

[803] *Cardeña,* 252, pág. 300.

[804] *Obituario de Pamplona,* pág. 25: «*Urraca Fernandi regis filia*».

[805] *Anales Toledanos,* pág. 344.

[806] Risco, *Historia de León* II, pág. 151.

2.-Rey don SANCHO II, rey de Castilla desde 1065 y de León desde 1072, nacido *circa* 1037, aunque aparece por primera vez el 29 de octubre de 1047[807]. Murió asesinado en el cerco de Zamora el 7 de octubre de 1072 y fue sepultado en Oña[808]. Casó antes del 26 de marzo de 1071[809] con ALBERTA (*Alberta regina)*, cuya familia se ignora, que vivía todavía el 10 de mayo de 1071[810], y de la que no sabemos más[811]; sin sucesión.

3.-Infanta doña ELVIRA *(Infans Geloira, filia Fredenandi regis et Sancie regine)*, nacida hacia 1039, aunque aparece por primera vez el 29 de octubre de 1047[812]. Murió el 10 de noviembre de 1101 y fue sepultada en San Isidoro de León[813].

4.-Rey don ALFONSO VI, rey de León y de Castilla, que sigue.

5.-Rey don GARCÍA (*infans domno Garcia, filius regis Fredenandi*)[814], rey en Galicia (1066-1072), nacido *circa* 1042, aunque aparece por primera vez el 29 de octubre de 1047[815]. Murió prisionero en el castillo de Luna el 22 de marzo de 1090 y fue sepultado en San Isidoro de León[816].

> *[El conde don Pedro, en su Nobiliario I, pág. 269, supone a Fernando I un hijo natural a quien llama don Moninho Fernandez de Touro, que habría sido padre de doña Gontrodo Moniz, mujer de don Gomez Echiguiz, antepasado de los Sousa, pero nada de ello tiene el más mínimo apoyo documental].*

IX.-**Rey don ALFONSO VI,** rey de León: 1065, destronado en enero de 1072 y exilado en Toledo. Rey de León, Castilla y Galicia: octubre de 1072. Rey de Toledo: 1085. *«Victoriosissimus Rex*, *Magnificus Triunfator, señor de las dos religiones* e *Imperator super omnes Hispanie nationes»*[817]. Nacido en 1040 o 1047[818], aparece por primera vez el 29 de octubre de 1047[819] y fallece en Toledo el 30 de junio de 1109[820]. Sepultado en el monasterio benedictino de Sahagún.

---

[807] *Cardeña,* 252, pág. 300.

[808] *Don RODRIGO*, pág. 132.

[809] *Cardeña,* 331, pág. 380.

[810] *Arlanza,* LXXVIII, págs. 151-152.

[811] Esta Alberta, o Berta, podría ser cualquier otra princesa de este nombre a la que podamos encontrar, después de 1072, casada con otro príncipe. Su nombre de pila nos sugiere que provenía más allá de los Pirineos.

[812] *Cardeña,* 252, pág. 300.

[813] RISCO, *Historia de León* II, pág. 151.

[814] *Lorenzana,* 11, pág. 40.

[815] *Cardeña,* 252, pág. 300.

[816] RISCO, *Historia de León* II, pág. 150: «*Hic requiescit Domnus Garcia rex Portugalliae & Galleciae, filius Regis magni Fernandi. Hic ingenio captus a fratre suo in vinculis obiit Era MCXXVIII XI kalendas april*».

[817] Véanse sus titulaciones en MENÉNDEZ PIDAL, *La España del Cid* II, págs. 727-733.

[818] Sobre la fecha de nacimiento véase lo expresado por MENÉNDEZ PIDAL, *La España del Cid* II, pág. 709, y SALAZAR Y ACHA, *Contribución al estudio*, págs. 302-303.

[819] *Cardeña,* 252, pág. 300.

[820] *Anales Toledanos*, pág. 344, y *Annales Compostelanos*, pág. 68. Un documento de Sahagún de 15 de diciembre de 1110 también señala el 30: «*obiit rex Adefonsus apud Toletum II kalendas iulii, in era ICXLVII, cuius memoria sit in benedictione, amen*» (*Sahagún,* IV, 1.180, pág. 23). La *Crónica de Don Pelayo,* pág. 87, y la *Anónima de Sahagún,* pág. 25, dicen el día siguiente.

Comprometido en 1067 con AGATHA, hija de Guillermo I *el conquistador,* rey de Inglaterra y duque de Normandía, y de Matilde de Flandes. Fallecida el mismo año y sepultada en el monasterio de Bayeux[821].

Comprometido en 1069 y casado antes de 16 de junio de 1074[822] con la reina doña INÉS (*domna Agnes regina)*, nacida *circa* 1059 y fallecida el 6 de junio de 1078[823], sepultada en Sahagún[824]; hija de Guido Guillermo VIII, duque de Aquitania y conde de Poitiers, y de Matilde de la Marche[825].

Amancebado en 1078-1080 con doña JIMENA MUÑOZ[826], nacida *circa* 1060 y fallecida en 1128, después del 25 de mayo[827]; sepultada en San Andrés de Espinareda[828]. Hija del conde Munio González [de Asturias]: 1073-1081, y de la condesa Mayor [Muñoz][829].

Casado en segundas nupcias antes del 8 de mayo de 1080[830] con la reina emperatriz doña CONSTANZA, nacida *circa* 1055 y fallecida el 8 de octubre de 1093[831]; sepultada en Sahagún. Viuda de Hugo, conde de Chalon sur Saone († 1078) e hija de Roberto I, duque de Borgoña, y de Helia de Semour.

Amancebado en 1092-1094 con la princesa ZAIDA de Sevilla, viuda de Al Ma'mun Ibn Abbad, hijo del rey Muhammad Al Mu'tamid ibn Abbad de Sevilla, e ¿hija del rey Ismail Ibn Abbad de Sevilla? Luego bautizada con el nombre de ISABEL[832].

Casado en terceras nupcias, antes de 28 de abril de 1095[833] con la reina doña BERTA (*regina Alberta)*, oriunda del norte de Italia, fallecida entre 17 de noviembre de 1099 y 15 de enero de 1100[834]. Hija posiblemente de Amadeo II, conde de Saboya, y de Juana de Ginebra[835]. Sepultada en Sahagún; sin hijos.

---

821 Sobre este compromiso matrimonial véase SALAZAR Y ACHA, *Contribución al estudio,* pág. 307. Igualmente, véanse CORDERO CARRETE, *De los esponsales,* págs. 55-78, y GONZÁLEZ RUIZ ZORRILLA, *Sobre la restauración,* págs. 431-442.

822 *San Millán* I, 416, pág. 391.

823 SANDOVAL, *Historia de los Reyes*, folio 65 v. Los *Annales Compostelanos* (pág. 70): señalan erróneamente el mismo día y mes, pero de 1098: «*Era MCXXXVI, regina Agnes, VIII idus junii*».

824 Dice simplemente «*Agnes uxor regis*» (*cf.* ARCO, *Sepulcros de Castilla*, pág. 197).

825 *Chronicon Sancti Maxentii sive Malleacense*, págs. 216-221: «*His diebus, Hildefonsus, Rex Hispanorum, duxerat filiam Guidonis comitis ducis Aquitanorum quam habuit de Mateoda, uxore suprascripta*».

826 Véase sobre ella CANAL, *Jimena Muñoz,* y SALAZAR ACHA, *Contribución al estudio,* págs. 310-315.

827 *Astorga* II, 642, pág. 61.

828 Véase el tan citado epitafio traducido por FLÓREZ, *Reynas* I, pág. 191.

829 Sobre este personaje véase SALAZAR Y ACHA, *La familia de Jimena Muñoz, passim*.

830 *Sahagún* III, 781, pág. 70.

831 La fecha concreta en *Obituario de Pamplona,* pág. 27: «*Constancia regina Hispanie*».

832 LEVI PROVENÇAL, *La mora Zaida,* págs. 1-8, y 200-201.

833 *Sahagún* III, 953, pág. 285-6: «*regnante rege Adefonso in Toleto et in Legione cum regina Alberta*».

834 *Sahagún* III, 1.041, pág. 380: «*regnante Adefonso rege in Toleto cum Berta regina*»; y FERNÁNDEZ CATÓN, *El Tumbo Colorado,* págs. 220-221.

835 VAJAY, *Reflexiones en torno a Berta, passim*.

Casado en cuartas nupcias antes del 14 de mayo de 1100[836] con la reina doña ISABEL, antes llamada Zaida[837], fallecida de sobreparto el 12 de septiembre de 1107[838], y sepultada en Sahagún[839].

Casada en quintas nupcias, antes del 28 de mayo de 1108[840], con la reina doña BEATRIZ, hija de Guillermo IX, duque de Aquitania y conde de Poitiers, y de Hildegarda de Borgoña. Viuda en junio de 1109, volvió a Francia donde casó el año siguiente con Helías *de la Fleche*, conde del Maine, fallecido en 1110[841]; sin hijos.

Hijas naturales con doña Jimena Muñoz:

1.-Infanta doña ELVIRA, nacida *circa* 1079 y fallecida un 30 de septiembre, después de 1151; sepultada en Sahagún[842]. En 1129 fue *tenente* en Castroverde, en Bolaños y en Villarejo, y en 1130 en Malgrado y Castroverde[843]. Casó en primeras nupcias, en 1094, a los quince años, con RAIMUNDO IV *de Saint Gilles*, conde de Toulouse, que debía de tener más de cincuenta, pues había nacido en Toulouse *circa* 1042 *y* falleció en Montpelerin de Trípoli (Tierra Santa) el 30 de enero de 1105; él estaba viudo de Matilde de Sicilia, con quien sólo había estado casado un año. Viuda del conde Raimundo, volvió doña Elvira a León, donde casó en segundas nupcias, antes del 8 de julio de 1117[844], con el conde FERNANDO FERNÁNDEZ, titulado *dux* (5 de julio de 1118[845]) y conde (26 de septiembre de 1119[846]). En 1115 en el concilio de Oviedo, es citado entre los personajes «*ex campis Zamore et Tauri»,* como «*comes*

---

[836] LOPERRÁEZ, *Obispado de Osma* III, págs. 9-10: «*cum voluntate et assensu coniugis meae Elisabeth imperatricis*».

[837] Véase sobre todo, SALAZAR Y ACHA, *De nuevo sobre la mora Zaida;* y también, *La batalla de Uclés, passim*.

[838] El 14 de mayo de 1107 estaba viva (véase FERNÁNDEZ CATÓN, *El Tumbo Colorado,* pág. 222). CANAL, cita una escritura posterior de 17 de noviembre de 1108 (*Sahagún* III pág. 544), pero este documento está mal fechado. Lo sabemos porque en él figuran el conde Martín Flaínez, que había muerto en Uclés el 30 de mayo anterior, y el conde Ramón, fallecido en 1107.

[839] El epitafio de Zaida en Sahagún, que ya estaba incompleto en tiempos de Sandoval, decía así: «*Una luce prius septembris quum foret idus saucia transivit feria V, hora tertia, Zayda regina dolens peperit*». Es decir, que Zaida murió de sobreparto un día antes de los idus de septiembre, esto es, un 12 del mismo mes, feria quinta, o sea jueves, pero sin que sepamos el año, por estar ya borrado. FLÓREZ (*Reynas* I, pág. 215), leyó sin embargo feria II, es decir lunes. Si aceptamos la lectura de Sandoval, como más antigua, la muerte pudo ocurrir el año 1107, cuyo doce de septiembre cayó en jueves.

[840] *Astorga* I, 542, pág. 400. Otra confirmación aparece el 1 de enero de 1109 (*León* IV, 1325, pág. 654).

[841] Orderico VITAL, *Angligenae Historiae Ecclesiasticae*, IV, pág. 103: «*Helias comes… defuncta coniuge sua, coelibem vitam actitate renuit, sed Agnetem, filiam Guillelmi, Pictavorum ducis, relictam Hildefonsi senioris, Galliciae regis, uxorem duxit. Celebres nupcias cum ingenti tripudio perpetravit, sed sequenti anno… obiit*». Pero es evidente que Vital se equivocó en el nombre de la viuda de Alfonso VI, que no se llamaba Inés sino Beatriz.

[842] ARCO, *Sepulcros de Castilla,* pág. 191: «*Pridie kalendas octobris obiit infantissa Geloira, filia regis Adefonsi, qui cepit Toletum*».

[843] *San Marcos León,* 2, pág. 43; y *Orden de San Juan*. 31 y 33, págs. 177 y 179.

[844] En esta fecha aparece «*Fernanz Fernanniz…et uxor mea infanta donna Gelvira filia regis Alfonsi*» dando a Cluny la cuarta parte del «*monasterio de Ferreries… in Gallicia in terra de Lemes juxta Pantonem*» (*Cluny*, V, 3.927, pág. 280).

[845] *Santa María de Ribeira*, 7, pág. 53.

[846] LÓPEZ FERREIRO, *Santiago*, III, apéndices XXXVI, pág. 109: «*comes dominus Fernandus de Campos*».

Fernandus Fernandiz»[847]. Fue *tenente* en Toro (1116), en Bolaños (1117), en Malgrat (1117 y 1124) y en Campos (1119)[848]. Debió de nacer *circa* 1095 y falleció entre el 24 de septiembre de 1125[849] y el 17 de julio de 1129[850], siendo sepultado en San Zoilo de Carrión. Su ascendencia familiar permanece insegura[851], aunque es probable su pertenencia a la estirpe de los Banu Gómez de Carrión[852]. Tuvo sucesión de ambos matrimonios[853].

2.-Infanta doña TERESA (*Regina Tarasie*[854]), hija del rey Alfonso VI con doña Jimena Muñoz. Nacida *circa* 1080 y fallecida en 1 de noviembre de 1130[855]; sepultada en la catedral de Braga. Casó primeramente en 1093, en todo caso antes del 17 de abril de 1098[856], con el conde ENRIQUE [DE BORGOÑA], (*Portugalensis et Coninbriensis provinciae comes, regisque gener)*, conde en Oporto (1095) y en Coímbra (1107), nacido en Dijon *circa* 1069/1072[857] y muerto en Astorga el 1 de mayo de 1112[858]; sepultado en la catedral de Braga. Era hijo de Enrique, heredero del ducado de Borgoña, muerto en vida de su padre (1070/1074), y de su mujer, tal vez Sibila, hija posiblemente del conde de Barcelona, Berenguer Ramón I[859].

Ya viuda, vivió amancebada[860], entre 1123 y 1130[861], con el conde don FERNANDO PÉREZ *DE TRABA*, conde (1 de febrero de 1121[862]), *tenente* en Limia (1131), en Trastámara (1132 y 1145), en Trasancos (1137), en Monterroso (1140 y 1153), en Deza (1144), en Lemos (1146) y en Sarria (1146)[863]. Fue ayo de Fernando II de

---

[847] *España Sagrada* XXXVIII, apéndice II, pág. 271. Aunque este documento es falso, no hay que desdeñar la veracidad de sus datos.

[848] Para sus tenencias y correspondientes referencias documentales, véase BARTON, *The aristocracy*, pág. 236, notas 6-10.

[849] *Sobrado* II, 169, pág. 182. En su fecha, errónea, falta claramente una C.

[850] *Eslonza*, LX, pág. 102: «*hereditas que fuit de comite Fernando Fernandes et dedit mihi pariter el infans domnam Gelviram*».

[851] Véase al respecto BARTON, *The aristocracy*, pág. 236, nota 2.

[852] Véase sobre su posible ascendencia, lo expuesto por mí en *La batalla de Uclés,* en prensa.

[853] En 6 de febrero de 1140, confirma una donación: «*Ego infans Elvira cum filiis meis*» (*Orden de San Juan,* 40, pág. 187).

[854] Pese a su nacimiento irregular, doña Teresa fue denominada muchas veces *infanta* y, desde 1117, *reina*, y no sólo en Portugal (véase por ejemplo *Ourense,* 4, pág. 1.122).

[855] SOUSA, *Casa Real Portugueza* I, pág. 24. *Chronicon Lusitanum,* pág. 422: k*alendas* de noviembre de 1168.

[856] GAMBRA, *Alfonso VI,* II, 145, pág. 370.

[857] KERREBROUCK, *Les Capetiens,* pág. 559.

[858] SOUSA, *Casa Real Portugueza,* I, pág. 23. *Chronicon Lusitanum,* pág. 420, equivoca el año: *kalendas de mayo* de 1152.

[859] KERREBROUCK, *Les Capetiens,* pág. 560, nota 4. Esta filiación materna explicaría el que fuera primo de Raimundo de Borgoña, su concuñado.

[860] La *Historia Compostelana*, pág. 532, nos dice: «*Fernando Pérez, hijo del conde Pedro, quien tras abandonar a su legítima esposa, vivía en adulterio con la reina Teresa*». El matrimonio es afirmado, sin embargo, por el conde DON PEDRO, *Nobiliario*, II/I, pág. 124, aunque luego (*ibidem,* pág. 175), llama a su matrimonio «*sem Deus e sem dereito*».

[861] No hay pruebas de que contrajeran matrimonio, pese a lo que a veces se ha afirmado. Sousa ni cita al personaje. Se ha de observar la diferencia de edad entre ellos, pues doña Teresa era una mujer de 44 años y el novio estaba alrededor de los 30. Don Fernando era hermano menor de don Vermudo, yerno de doña Teresa.

[862] *Documentos medievais portugueses,* I, pág. 70.

[863] Para sus tenencias y correspondientes referencias documentales, véase BARTON, *The aristocracy,* pág. 241, notas 6-12.

León. Había nacido *circa* 1094, aunque no lo vemos en la documentación hasta el 1 de mayo de 1110[864] y fallece en 1159, entre 15 de septiembre y 27 de octubre[865], siendo sepultado en el claustro de la catedral de Santiago de Compostela. Era hijo del conde don Pedro Froilaz *de Traba*, ayo del Emperador, y de la condesa doña Urraca Froilaz; con sucesión. [Estaba casado desde *circa* 1122 (22 de abril de 1134[866]) con la condesa doña Sancha González, nacida *circa* 1106 y muerta después de 18 de marzo de 1154[867], hija de Gonzalo Ansúrez –primo hermano de doña Jimena Muñoz– y de doña Urraca Vermúdez]. Tuvo hijos de ambos personajes y, del primero, descienden todos los reyes de Portugal.

Hijos de Alfonso VI con doña Constanza de Borgoña:

3.-Reina doña URRACA, que sigue.
4.-5.-6.-7.-y 8.-Cinco infantes más, cuyo nombre se desconoce, cuatro de ellos fallecidos antes que su madre y sepultados en Sahagún[868].

Hijo natural legitimado con Zaida:

9.-Infante heredero[869] don SANCHO, nacido *circa* 1094[870] y muerto por los almorávides en la batalla de Uclés el 30 de mayo de 1108[871].

Hijas legítimas con doña Isabel:

10.-Infanta doña SANCHA (*Infante domna Sancia filia regi imperatori Adefonsi)*, nacida *circa* 1102 (aparece por primera vez el 19 de marzo de 1106[872]) y fallecida antes del 10 de mayo de 1125[873]. Casada *circa* 1120 (antes de abril de 1122[874]) con el conde RODRIGO GONZÁLEZ *DE LARA*, conde en Asturias, Trasmiera y Liébana: 1120, *tenente* en Jaca y Huesca: 1139-1141[875]. Fallecido antes del 15 de febrero de 1143 y

---

[864] *Oviedo*, 129, pág. 343.

[865] Véase BARTON, *The aristocracy,* pág. 31, nota 15, que supone posdatadas unas cartas de Sobrado de 1155.

[866] *Lorenzana,* págs. 82-83.

[867] BARTON, *The aristocracy*, pág. 241, nota 3.

[868] FLÓREZ, *Reynas* I, pág. 507, copia los epitafios de la Reina que se conservan en el códice de Azagra en la Santa Yglesia de Toledo, núm. 15.15: «*Uxor Adefonsi, Constantia nomine, regis, regalis proles francorum germine florens… sex liberos genuit, generatos hic sepelivit quatuor hos nempe quos conspicis ipse iacere…*».

[869] El 18 de enero de 1107 (*Sahagún* III, 1.150, pág. 524) y sobre todo el de 14 de mayo del mismo año en que Sancho aparece como «*regnum electus patri factum»;* (véanse las consideraciones de REILLY sobre éste, *Alfonso VI*, pág. 350, nota 104).

[870] La identidad que proponemos de Zaida y la reina Isabel se refuerza con una escritura de 14 de abril de 1107, en la que Alfonso VI «*cum uxore mea Elisabet et filio nostro Sancio»,* conceden unos fueros (*Astorga* I, 534, pág. 397).

[871] *Anales Toledanos* I, pág. 344. Véase también SALAZAR Y ACHA, *La batalla de Uclés,* passim.

[872] *Oviedo,* 126, pág. 337.

[873] *Vega,* 33, pág. 147. Este día su viudo el conde Rodrigo hace una donación por su alma.

[874] En este mes el conde Rodrigo González y su esposa «*Sancia, prolis filia regis Adephonsus, donan a Santa María de Piasca, quos edificaverunt abios et patronos atque parentes nostros*» (SALAZAR Y CASTRO, *Casa de Lara*, IV, pág. 653).

[875] UBIETO, *Los tenentes,* pág. 271.

sepultado en Osma. Hijo de Gonzalo Núñez [de Lara] y de su mujer doña Goto. [Casado en segundas nupcias en 1135 con doña Estefanía Armengol, viuda de Fernando García de Hita e hija de Armengol V, conde de Urgel, y de doña María Pérez (Ansúrez)]; con sucesión].

11.-Reina doña Elvira *(Albyriam filiam regis Hispaniae*[876]*)*, nacida *circa* septiembre de 1103 (aparece por primera vez el 19 de marzo de 1106[877], con su hermana doña Sancha) y fallecida, probablemente en Palermo, el 6 de febrero de 1135[878]; sepultada en Palermo en la capilla real de Santa Magdalena. Casada después del 16 de abril de 1120[879] con Rogerio II, duque de Apulia: 1128; rey de Sicilia: 1130; nacido en Mileto el 22 de diciembre de 1095 y fallecido en Palermo el 26 de febrero de 1154 [casado en segundas nupcias en 1149 con Sibila de Borgoña, y en terceras en 1151 con Beatriz de Rethel]; con sucesión.

X.-**Reina doña Urraca** *(regina Urraca emperatrix, Adefonsi imperatoris totius orbis Hispaniae filiam)*[880] reina de Castilla y de León: 1109-1126. Nacida en diciembre de 1080 y fallecida en Saldaña el 8 de marzo de 1126[881]; sepultada en San Isidoro de León[882].

Casada primeramente en Toledo poco antes del 27 de febrero de 1091[883] con el conde Raimundo [de Borgoña], conde de Amous y Portois en Borgoña: 1087; conde en Galicia (*Raimundus, totius Galeciae comes regisque gener)*: 1093. Nacido *circa* 1070 y fallecido en Grajal, el 20 de septiembre de 1107[884] sepultado en la catedral de Santiago de Compostela; era el hijo menor de Guillermo II, conde de Borgoña Palatina (es decir, el Franco Condado) y de Estefanía; fue sepultado en la catedral de Santiago de Compostela.

Casó doña Urraca en segundas nupcias, en el castillo de Muñó, Burgos, entre 5 de octubre y 27 de noviembre de 1109[885] [divorciados en 1114] con don Alfonso I *el batallador,* rey de Aragón y de Pamplona: 1104-1134. Nacido en Jaca en 1080 y muerto en Poleñino el 7 de septiembre de 1134; sepultado en la abadía de Montearagón; sin sucesión. Estuvo amancebada entre 1112 y 1115 con el conde don Pedro González [casado hacia 1116 con la condesa Eva, viuda del conde García Ordóñez de Nájera], conde en Lara y Medina: 1107, alférez del reino: 1107-1109; muerto en un desafío en Bayonne el 16 de octubre de 1130. Era hijo de Gonzalo Núñez [de Lara] y de su mujer doña Godo; con sucesión de ambos. Su descendencia del primero la veremos en el **capítulo X**.

---

[876] *Rerum Italicarum scriptores,* VII, pág. 187: «*Rogerius, quoniam esse comes et iuvenis, Albiryam filiam regis Hispaniae duxit uxorem ex qua plures liberos habuit*».

[877] *Oviedo,* 126, pág. 337.

[878] Alexandro, *De Rebus Gestis Rogerii Siciliæ Regis,* pág. 129.

[879] En esta fecha aparece todavía en España (*Astorga* I, 598, pág. 429).

[880] *Astorga* I, 571, pág. 413.

[881] Flórez, *Reynas* I, pág. 269.

[882] Risco, *Historia de León* II, pág. 151.

[883] Gambra, *Alfonso VI,* I, pág. 480.

[884] Gambra, *Alfonso VI,* I, pág. 481, siguiendo a Reilly, *Alfonso VI,* pág. 366, nota 55.

[885] Su boda tuvo que ocurrir entre la primera fecha, última en la que la reina doña Urraca figura sola en la documentación (*León V,* 1329, pág. 10) y la segunda, cuando el rey se titula reinante en «*Osca, Pampilonia et in tota Castela*» (*Leire,* 225, pág. 309).

RAMA TERCERA

Los reyes de Aragón y Pamplona

VIII.-**Rey don Ramiro I,** rey en Aragón: 1035-1064, y en Sobrarbe y Ribagorza 1045. Era hijo natural de Sancho III, rey de Pamplona, y de su amiga Sancha de Aibar, citados en el párrafo VII de la rama troncal. Debió de nacer en Aibar hacia 1008, aunque no aparece en la documentación hasta 1011[886], titulándose *regulus*, junto a su padre. Murió en combate ante Graus el 8 de marzo de 1064[887], siendo sepultado en San Juan de la Peña[888].

Casó dos veces: la primera en Jaca el 22 de agosto de 1036[889] con Gerberga, luego llamada doña Ermesenda, nacida *circa* 1015 y fallecida el 1 de diciembre de 1049 y sepultada en San Juan de la Peña[890]; hija de Roger Bernardo I, conde de Foix y de Couserans, y de Garsenda, condesa de Bigorre[891].

Casó en segundas nupcias antes del 10 de octubre de 1054[892] con doña Inés (*Agnete coniuge mea)*, fallecida antes de 1061, hija de Guillermo VI *el gordo,* duque de Aquitania y conde de Poitiers, y de Eustaquia de Montreuil Bellay[893]. Hijos del primero:

1.-Infanta doña Teresa, nacida *circa* 1038 y fallecida en 1061/1062; sepultada en Santa Cruz de la Serós. Casada[894] hacia 1058 con Guillermo IV Bertrán, conde de Provenza y de Forcalquier, muerto en 1065 [casado en segundas nupcias hacia 1062 con Adelaida de Canavese]; sin hijos.

2.-Infanta doña Sancha, nacida *circa* 1040 y fallecida entre el 5 de abril[895] y el 16 de agosto de 1097[896]; sepultada en Santa Cruz de la Serós[897]. Fue *tenente* en Santa Cruz (1074-1094); en San Urbez (1074); en Siresa (1082-1095) y en Atarés (1083)[898]. Casó dos veces: la primera[899] hacia 1057 con Ponce III, conde de

---

886 *San Millán* I, 142, pág. 144, donación de 24 de junio de 1011.

887 Durán Gudiol, *Ramiro I de Aragón,* pág. 72, que corrige la fecha de su tumba.

888 Arco, *Sepulcros de Aragón,* pág. 112: «*Hic requiescit Ranimirus rex qui obiit VIII idus maii die V feria*» (8 de mayo de 1063).

889 *San Juan de la Peña* II, 69, pág. 19.

890 Arco, *Sepulcros de Aragón,* pág. 114.

891 *San Juan de la* Peña II, 69, pág. 19*: «filia comitis Vernardi Rodegeri et comitisse matris eius nomine Guarsinde». Crónica de San Juan de la Peña,* pág. 33: «*Havíe por muller la filla del conte de Bigorra, nombrada Hermissenda et por baptismo Gelberda de la cual procreó dos fillos (…) et dos fillas».*

892 Durán Gudiol, *Ramiro I de Aragón,* pág. 37.

893 Vajay, *Contributión a l'histoire*, pág. 396.

894 *Crónica de San Juan de la Peña,* pág. 33: *«et la otra Teresa et casóla con el conte de Prohença clamado Guillem Bertran».*

895 Ubieto, *Colección de Pedro I,* 30, pág. 253.

896 *Santa Cruz de la Serós,* 17, pág. 37: «*casas que illa comitissa domna Sancia… habuit in vita sua».*

897 *Santa Cruz de la Serós,* 9, pág. 26, 1079: *«Comitissa domna Sancia, Ranimiri regis filia».*

898 Ubieto, *Los tenentes,* pág. 272.

899 *Crónica de San Juan de la Peña,* pág. 33: *«et dos fillas, la una hubo nombre Sancha et diola por muller al conte de Tolosa».*

Toulouse, muerto en 1061, que era viudo de doña Mayor, hermana de su padre; la segunda *circa* 1062 con ARMENGOL III, conde de Urgel, nacido en 1032 y muerto en combate en Barbastro, entre 27 de marzo y 12 de abril de 1065[900]; con descendencia del segundo.

3.-Rey don SANCHO RAMÍREZ, que sigue.

4.-Infante don GARCÍA *(domino Garcea episcopo, regis fratre)*, obispo de Jaca (1076-1087)[901], nacido *circa* 1044 y fallecido en Anzanigo el 17 de julio de 1087[902]; sepultado en la catedral de Jaca.

Hija del segundo:

5.-Infanta doña URRACA (*Urracha ancilla Dei, filia Ranimiri regis*) fue monja en Santa Cruz de la Serós[903], nacida *circa* 1055, aparece por primera vez el 15 de marzo de 1061[904] y fue sepultada allí hacia 1077/1078.

Hijo ilegítimo con doña AMUÑA, hija posiblemente de Íñigo López de Vergua[905]:

6.-Conde[906] don SANCHO RAMÍREZ (en alguna ocasión titulado *infante*[907]*), tenente* en Aibar (junio de 1062[908] y de septiembre de 1091[909] a marzo de 1100[910]); en Aibar e Ibara (junio de 1062[911]); en Benabarre (de enero de 1066 a mayo de 1093) en Fantova (1083-1091); en Arrieso (1091); en Javier (1091-1097) y en Ribagorza (1083-1093)[912]. Nacido *circa* 1035 y fallecido después de testar en mayo de 1105[913]; sepultado en la catedral de Jaca[914].

---

[900] *Sant Pere d'Ager* I, 69, pág. 299: «*Sancia comitissa et Ermengaudus proles Ermengaudi… meus prevignus*» hacen una donación en memoria de «*domnus Ermengaudus comes Urgellensis… in Ispania interfectus a sarracenis, postea inde a suis fuit levatus et ad civitatem Barbastri…et ad castrum Ageris… ecclesiæ sancti Petri sepultus*».

[901] *Crónica de San Juan de la Peña*, pág. 33: «*et el otro García qui fue bisbe de Jacca*» *(cf. Valle del Ebro*, 4, pág. 13, mayo de 1081: «*Episcopus Garcia et frater regis in Iaca*»*)*

[902] ARCO, *Sepulcros de Aragón*, pág. 123, siguiendo el calendario de Leire.

[903] *Santa Cruz de la Serós*, 7, pág. 22, 1077/1078: «*ego Urracha, ancilla Dei, filia Ranimiri regis*».

[904] *Santa Cruz de la Serós*, 3, pág. 15, 15 de marzo de 1061: «*ego Ranimirus rex, Sancionis regis prolis… filiam meam Urracam*».

[905] *Crónica de San Juan de la Peña*, pág. 33: «*et de otra part engendró un fillo bort, nombrado Sancho, al qual dio Aybar et Xavierre, Alatre con todas lurs villas et aquí lo insignó de titol condal*». *cf* DURÁN GUDIOL, *Ramiro I de Aragón*, pág. 39. El nombre de ella en una donación a San Andrés de Fanlo en 1067: «*Yo Sancho Ramírez, hijo del rey Ramiro y doña Amuña…*». Tal vez hija de Íñigo López de Vergua (DURÁN GUDIOL, *ibidem*, pág. 39). Ver también BALAGUER, *Doña Amuña, passim*.

[906] Fue conde, al menos desde julio de 1083 (*cf. Santa Cruz de la Serós*, 10. pág. 27: «*comite Sancio Ranimiro*»*)*. En mayo de 1081 no lo era (*Valle del Ebro*, 4, pág. 14): «*Sancius Dei gratia rex in Pampilonia et in Aragone… domnus Sancius frater regis in Benavarre*».

[907] *Valle del Ebro* I, 3, pág. 12, enero 1078: «*Infante Sancio Ranimiriz in Benabar*».

[908] IBARRA, *Documentos de Ramiro I*, 107, pág. 175.

[909] *Valle del Ebro* I, 11, pág. 23: «*Comite Sancio Ranimiriz in Exabarre et in Aibarr*».

[910] LLUCH, *Documentación pinatense* 7.

[911] *San Juan de la Peña*, II, 170, pág. 218.

[912] UBIETO, *Los tenentes*, pág. 277.

[913] El testamento está publicado por HUESCA, *Teatro histórico*, págs. 449-452.

[914] ARCO, *Sepulcros de Aragón*, pág. 118.

Casó *circa* 1060 con doña BEATRIZ[915], fallecida después del 24 de noviembre de 1110[916], era hija y heredera de Arnaldo Odón, vizconde de Montaner[917]. Hijos:

A.-Don GARCÍA SÁNCHEZ, *tenente* en Jaca (1080); en Loarre (1080-1085); en Arlas (1087); en Monclús (1092); en Senegüe (1097-1098); en Biel (abril de 1106), en Alquézar (1106)[918] y en Atarés (1111). Nacido *circa* 1062 y fallecido después de junio de 1111[919]. Casó *circa* 1088 con doña TERESA CAJAL, fallecida en 1152 y sepultada en Santa María de Veruela, hija de Fortún Garcés Cajal, ricohombre de Aragón, y de su mujer Toda[920]. Hijo:

Don PEDRO TERESA, *tenente* en Borja (febrero de 1134 a marzo de 1146); en Ejea (1135-1137); en Borobia (1137); en Huesca (1135-1137); en Magallón (1135); en Soria (1136); en Sos (1137); en Tauste (1134-1135); y en Zaragoza (1137)[921]. Nacido *circa* 1100 y muerto en Veruela el 21 de febrero de 1151[922]; sepultado en Santa María de Veruela; sin posteridad.

B.-Don PEDRO SÁNCHEZ, nacido *circa* 1064, a quien sus padres citan en un documento de 1100, como probablemente ya fallecido[923]. Su padre lo vuelve a mencionar en su testamento de mayo de 1105 como ya difunto. No sabemos más de él[924].

C.-Doña BEATRIZ SÁNCHEZ, nacida *circa* 1068, está citada en el testamento de su padre de 1105 y debió de morir pronto.

D.-Vizcondesa doña TALESA SÁNCHEZ (*Talesa bearnensium Dei Gratia vicecomitissa, Sancii nobilissimi comitis filia*[925]). Fue *tenente* en Huesca (1134), en Apiés (1136), en Lienas (1136), en Uncastillo (1134-1136), en Zaragoza (1134 y 1135), en Atarés (marzo de 1144) y en Borja (1151)[926]; nacida *circa* 1070 y fallecida después de noviembre de 1152[927]. Casó hacia 1085 con GASTÓN IV CENTULIO, vizconde de Bearn, *tenente* en Barbastro (junio de 1113); en Zaragoza (1121-1129); en Huesca (1123-1124 y 1129); en Uncastillo (1124-1129); y en Monreal de Ariza (1128)[928];

---

[915] *Santa Cruz de la Serós,* 22, pág. 44, 1104/1195: «*ego Sancius Ranimiris, regis filio… coniunx eius Beatrix*».

[916] *Roda*, LXXXVII, pág. 314. «*Beatrix…comitissa*» concede una propiedad al monasterio de Roda por el alma de «*senioris mei domni Sancii comitis*».

[917] JAURGAIN, *La Vasconie* II, pág. 218.

[918] UBIETO, *Los tenentes,* pág. 224.

[919] *Valle del Ebro* I, 44, pág. 58, junio 1111: «*ego Garcia, infans, filius Sancii Ranimniri comitis,… in Athares et in Exabierre*».

[920] Su filiación se desprende de un documento de octubre de 1133 (*Valle del Ebro* I, 226, pág. 229), en el que se recuerda una donación de Fortún Garcés Cajal y su mujer Tota a sus nietos, entre los que se cita a Pedro Teresa.

[921] UBIETO, *Los tenentes,* pág. 265.

[922] ARCO, *Sepulcros de Aragón,* pág. 120 y 121.

[923] *Uncastillo,* 2, pág. 665: «*et postea venit Petrus, filius noster et vendidit eas vobis… cum nostra bona voluntate*».

[924] Contemporáneo suyo fue un Pedro Sánchez –hijo del ayo de su abuelo el rey Sancho Ramírez, Sancho Galíndez de Boltaña–, que ocupa varias tenencias en el reino de Aragón, entre 1077 y 1105. Tal vez alguno de estos gobiernos pudiera haber sido desempeñados por él, aunque me parece poco probable.

[925] BALAGUER, *La Vizcondesa,* IV, pág. 113.

[926] UBIETO, *Los tenentes,* pág. 279.

[927] BALAGUER, *La Vizcondesa,* pág. 108.

[928] UBIETO, *Los tenentes,* pág. 224.

muerto en combate contra los moros en 1130[929] y sepultado en Santa María de Zaragoza; con posteridad.

IX.-**Rey don Sancho V Ramírez,** rey de Aragón, Pamplona, Sobrarbe y Ribagorza: 1064-1094, debió de nacer *circa* 1042[930] y murió en combate en Montearagón antes del 4 de junio de 1094[931], siendo sepultado en San Juan de la Peña.

Casó dos veces: la primera *circa* 1065 con doña Isabel (anulado por parentesco en 1067[932]), nacida hacia 1050 y fallecida el 17 de abril de 1071[933] y sepultada en San Miguel de Luxa, hija de Armengol III, conde de Urgel, y de Clemencia de Bigorre[934].

Casó en segundas nupcias en 1072[935] con doña Felicia (*regina domna Felicia)*, fallecida el 24 de abril de 1086[936], sepultada en San Juan de la Peña, hija de Hilduino III, señor de Ramerupt, y de Adelaida, condesa de Roucy[937]. Hijo del primero:

1.-Rey don Pedro I, *tenente* en Ribagorza (1085-92) y en Monzón (1089-1092)[938], rey en Aragón y Pamplona[939] (1094) (*Petrus Dei gratia, aragonensium atque pampilonensium rex)*, y en Huesca (1096)[940]; debió de nacer *circa* 1066[941] y murió en el Valle de Arán entre 27 y 30 de septiembre de 1104[942]; sepultado en San Juan de la Peña[943].

Casó dos veces: la primera en Jaca en enero de 1086[944] con la reina doña Inés (*regina domna Agnete)*, fallecida antes del 9 de mayo de 1097[945], sepultada en San

---

929 *Annales Toledanos,* pág. 345: «*mataron los moros … e a* don *Gastón el vizconde*».

930 La *Historia Roderici* (Menéndez Pidal, *España del Cid,* II, pág. 962), afirma: «*Sanctius rex aragonensis bone memorie mortuus est qui quinquaginta et duobus vixit annis*».

931 *Crónica de San Juan de la Peña,* pág. 38; y Ubieto, *Colección de Pedro I,* pág. 73. Los *Annales Compostelanos,* pág. 70, refieren su muerte el 7, «*Sancius rex pridie non. jul*».

932 Sancho era nieto materno de Bernardo Roger, conde de Foix, que, a su vez, era abuelo paterno de Clemencia de Bigorre, madre de Isabel de Urgel. Tenían. Por tanto, un 2.º con 3.º grado de consanguinidad.

933 La fecha concreta en *Obituario de Pamplona,* pág. 27: «*Helisabet regina Navarre*».

934 Su filiación se desprende del testamento de Armengol IV de Urgel por el que, en caso de muerte de sus hijos, deja el condado a su sobrino don Pedro de Aragón (Ubieto, *Colección de Pedro I,* págs. 26-27).

935 Salarrullana, *Documentos de Sancho Ramírez*, VI, pág. 13: «*Sancius, Dei gratia rex aragonensium et pampilonesium, cum coniuge mea, domna Felicia regina*».

936 Zurita (Índices, pág. 35) pone como fecha de muerte el 24 de abril de 1086: «*VIII kal. mai. Felicia Regina moritur*». No obstante, en el necrologio de San Vitorián, se afirma: «*Maio, dia 3, obiit Felicia Regina anno 1123*» (*España Sagrada,* XLVIII, pág. 278). Parece, sin embargo, que es un error de este necrologio, pues la reina Felicia deja de aparecer en la documentación entre ambas fechas.

937 Su filiación en Herimanni Laudunensi, *De miraculis,* pág. 267, donde se cita a los nueve hijos del conde Hilduino de Roucy y se dice de la última: «*nupsit Sancio Regi*».

938 Ubieto, *Los tenentes,* pág. 256.

939 Ubieto, *Colección de Pedro I,* pág. 125, notas 31 y 32, y pág. 126, nota 35.

940 Ubieto, *Colección de Pedro I,* págs. 187-188.

941 Sobre su fecha de nacimiento véase Ubieto, *Colección de Pedro I,* págs. 41-42.

942 Ubieto, *Colección de Pedro I,* pág. 125, notas 31 y 32, y pág. 126, nota 35. El *Obituario de Pamplona,* pág. 25, dice el 27 de septiembre: «*Petrus rex aragonensis*».

943 *Crónica de San Juan de la Peña,* pág. 42.

944 *«In Iacca quando feci nupcias in mense januario»* (Ubieto, *Colección de Pedro I,* pág. 125). No dice el nombre de ella pero la *Crónica de San Juan de la Peña* (pág. 42, nota 7), la llama «*domna Agnete*».

945 Ubieto, *Colección de Pedro I,* 34, pág. 257.

Juan de la Peña[946], hija de Guillermo VIII Godofredo, duque de Aquitania y conde de Poitiers, y de Hildegarda de Borgoña[947].

Casó en segundas nupcias en Huesca el 16 de agosto de 1097[948] con la reina doña Berta (*regina domna Bertha*), reina en Agüero, Murillo, Riclos, Marcuello, Ayerbe, Sangarrén, y Callén[949]: 1105-1106; fallecida un 8 de noviembre[950] entre 1106 y 1110, sepultada en San Juan de la Peña[951]. Hija posiblemente de Pedro de Aosta, marqués en Italia, y de Inés de Poitiers[952]. Hijos del primero[953]:

A.-Infante don Pedro, nacido a fines de 1086, aparece por primera vez en 1097[954], fallecido el 18 de agosto de 1104[955] y sepultado en San Juan de la Peña[956].

Casó[957] en Valencia en 1098 con doña María Rodríguez, fallecida en Barcelona en 1105 [casada en segundas nupcias en 1104 con Ramón Berenguer III, conde de Barcelona], hija de Rodrigo Díaz de Vivar *el Cid Campeador,* y de doña Jimena Díaz; sin sucesión.

B.-Infanta doña Isabel, nacida *circa* 1088 y fallecida el 18 de agosto de 1104; sepultada en San Juan de la Peña[958].

Hijos del segundo:

2.-Infante don Fernando, señor de Biel, Bailo, Astorito, Ardenas y Sos, nacido *circa* 1078 y muerto después de noviembre de 1086[959], probablemente el 15 de diciembre[960]; sepultado en San Juan de la Peña.

3.-Rey don Alfonso I *el batallador, tenente* en Biel (1096 a junio de 1104); en Luna (1097); en Ballariés (1098); en Bailo (febrero de 1098 a 1104) y en Ardanés (febrero de 1098). Rey de Aragón, Pamplona, Sobrarbe y Ribagorza: 1104-1134[961];

---

[946] Arco, *Sepulcros de Aragón,* pág. 96.

[947] Su filiación por la crónica de Saint Maixentii Pictavensi, pág. 405: «*ortus est Godofredus duci (…) filia, quam desponsavit Petrus, filius Sancii regis Aragundiae*».

[948] *Santa Cruz de la Serós,* 18, pág. 40: «*Die que fecit nuptias et accepi in uxorem reginam domna Bertham*».

[949] Ubieto, *Colección de Pedro I,* 149, pág. 416.

[950] *Obituario de Pamplona,* pág. 29: «*Berta regina*».

[951] Arco, *Sepulcros de Aragón,* pág. 96, nos habla de una inscripción moderna en San Juan de la Peña: «*Bertha Agnes eius uxor*», lo que indica que o están enterradas ambas reinas juntas o el autor del epitafio puso aquellos nombres por encontrarlos en la documentación.

[952] Vajay, *Contribution a l'histoire… passim.*

[953] *Crónica de San Juan de la Peña,* pág. 42.

[954] «*Petrus rex… cum filio meo Petro*» (Ubieto, *Colección de Pedro I,* 30, pág. 253).

[955] Zurita, *Anales* I, pág. 34v. El *Obituario de Pamplona,* pág. 23, dice el 17 de agosto: «*Petrus filius regis*».

[956] Arco, *Sepulcros de Aragón,* pág. 96.

[957] Ubieto, *Colección de Pedro I,* págs. 36-40.

[958] Ubieto, *Colección de Pedro I,* pág. 33, nota 10.

[959] Ubieto, *Colección de Pedro I,* 2, pág. 212: «*Fredenando meo iermano*». No creemos que su muerte deba depender del hecho de que su hermano Alfonso fuera tenente en Biel, como dice Ubieto, pues este último sustituye a Fortún Garcés (1094) y a Banzo Azones (1093), por lo que en todo caso, este infante debió de morir antes de este último año.

[960] La fecha exacta en *Obituario de Pamplona,* pág. 31: «*Infans Fernandus filius regis Sancii*».

[961] Ubieto, *Los tenentes,* pág. 189.

rey de Castilla y León (1109-1114). Debió de nacer en Jaca *circa* 1080[962], aunque no aparece en la documentación hasta 1086[963], y murió entre Almuniente y Poleniño el 7 de septiembre de 1134[964], siendo sepultado en la abadía de Montearagón. Casó en el castillo de Muñó, Burgos, entre 5 de octubre y 27 de noviembre de 1109[965] con su prima segunda doña URRACA, reina de Castilla y León [divorciados en 1114], viuda de Raimundo de Borgoña, conde en Galicia († 1127), fallecida en Saldaña el 8 de marzo de 1159 y sepultada en San Isidoro de León; hija de Alfonso VI, rey de Castilla y León, y de la reina doña Constanza de Borgoña; sin descendencia.

4.-Rey don RAMIRO II, que sigue.

X.-**Rey don RAMIRO II** *el monje*, rey de Aragón, Sobrarbe y Ribagorza, Pamplona y Zaragoza: 1134 (renuncia a Pamplona en 1135), debió de nacer *circa* 1082/1088, aunque no aparece en la documentación hasta 3 de mayo de 1093[966], y murió en Huesca el 16 de agosto de 1157[967], siendo sepultado en San Pedro de Huesca. Fue monje en San Pons de Thomieres desde 1093, abad de Sahagún (1112); obispo de Burgos (1114); de Pamplona (1117); de Roda y Barbastro (1134). Monje en San Pedro de Huesca desde 1137[968].

Casó en Jaca, a fines de octubre de 1135, con la reina doña INÉS (*regina domna Agnes)*, viuda de Aimerico V, vizconde de Thouars († 1127), nacida *circa* 1103 y fallecida en Fontevrault el 8 de marzo de 1159[969] y allí sepultada [separados después de 28 de octubre de 1136[970]]; hija de Guillermo IX, duque de Aquitania y conde de Poitiers, y de Felipa de Toulouse[971]. Hija:

XI.-**Reina doña PETRONILA**, reina de Aragón, Sobrarbe y Ribagorza: 1157 (renuncia en su hijo el 18 de junio de 1165[972]), nació en Barbastro el 29 de junio

---

[962] Según la *crónica de San Juan de la Peña*, pág. 48, nació en 1073, pues murió con 61 años en 1134, pero esta fecha, como muchas de esta crónica, está errada.

[963] Aparece por primera vez en noviembre de 1086, «*et si devenerit de fratre meo Fredenando… abeat frater meus et suus Adefonsus*» (UBIETO, *Colección de Pedro I*, 2, pág. 212). Debía de ser entonces muy niño pues no vuelve a aparecer hasta diez años después, como *tenente* en Biel (*ibidem*, 24, pág. 243): «*Adefonsus frater meus in Biel*».

[964] *La Cronica Adefonsi Imperatoris*, pág. 48 y los *Anales Toledanos*, pág. 346. Un documento de noviembre de 1136 lo confirma: «*facta carta post obitum Adefonsi regis Aragonensi duos annos et duos menses*» (*Valle del Ebro* I, 270, pág. 272). Lo mismo el *Obituario de Pamplona*, pág. 25, que señala el 7 de septiembre.

[965] Su boda tuvo que ocurrir entre la primera fecha, última en la que la reina doña Urraca figura sola en la documentación (*León* V, pág. 417) y la segunda, cuando el rey se titula reinante en «*Osca, Pampilonia et in tota Castela*» (*Leire*, 225, pág. 309).

[966] *Valle del Ebro* I, 14, pág. 25. Este día su padre lo ofrece al monasterio de Saint Pons de Thomieres: «*offero… Ranimirum filium meum*».

[967] UBIETO, *La fecha de la muerte*, pág. 475, siguiendo el necrologio de San Victorián.

[968] Sobre su carrera eclesiástica véase BALAGUER, *Ramiro II y la diócesis de Roda*, págs. 39-72.

[969] VAJAY, *Ramire II le moine*, pág. 743, siguiendo el obituario de Fontevrault.

[970] *Valle del Ebro*, I 269, pág. 271: «*rege Rainimiro et cum sua uxore regina Agnes*».

[971] *Crónica de San Juan de la Peña*, pág. 52: «*et dieronle por mujer la hija del conde de Piteus*». Igualmente en la *Chronica Adefonsi Impèratoris*, pág. 50: «*Radimirum… et dederunt ei uxorem quondam germanam comitis pictavensis*». *Cf.* VAJAY, *Ramire II le moine*, pág. 739.

[972] *Liber Feudorum maior* I, 17, págs, 23-24.

de 1136[973] y murió en Barcelona el 13 de octubre de 1172[974], siendo sepultada en la catedral de Barcelona.

Casó en Barbastro el 11 de agosto de 1137[975] [consumado en Barcelona en 1151[976]] con Ramón Berenguer IV, conde de Barcelona, príncipe de Aragón, nacido *circa* 1113 y fallecido en Borgo de San Dalmazzo (Piamonte) el 6 de agosto de 1162[977]; con descendencia (véase **capítulo VII**).

---

[973] *Crónica de San Juan de la Peña,* pág. 57: «*por bautismo domna Peryronella porque nasció en día de San Peyro*». El año hubo de ser el 1136 porque cuando se la promete en 1137 con el conde de Barcelona se afirma estar en su segundo año de vida.

[974] *Liber Feudorum maior* I, 18, pág, 25: «*nobilis regine aragonensis Petronille… testatrix III idus octobris anno XXXVII regni Lodovici junioris… migravit ad Dominum eodem die et anno*». Ordena sepultarse «*Barchiononensi sedi suum corpus ad sepeliendum*».

[975] *Liber Feudorum maior* I, 7, págs, 12-13*: «Ego Ranimirus, Dei gratia rex Aragonensis, dono tibi Raimundo Barchinonensium comes et marchio, filiam meam in uxorem… III idus augusti anno incarnationis Domini CXXXVII pos millesimun..ipso die que donavit filiam suam cum suo honore… apud Barbastrum*».

[976] Arco, *Referencias a acaecimientos,* pág. 346, núm. 97: «*Facta carta in mense frebruarii era MCLXXXVIIII eodem anno quando comes Barchinoniensis presit uxore ad illa regina de Aragon*».

[977] *Gesta Comitum Barcinonensium* (pág. 377), nos refiere su muerte «*apud Burgum S Dalmatii iuxta Januensem urbem in Italia…1162 VIII Id Aug*» y su entierro «*in Rivipullensi Monasterio*».

CAPÍTULO V

LOS CONDES DE CASTILLA

PRIMERA DINASTÍA

La existencia de un conde o gobernador en Castilla está comprobada desde el año 853, en la persona de Rodrigo, titulado conde de Castilla, de cuya familia nada sabemos, y a quien sucede su hijo Diego Rodríguez (873-885). Luego gobiernan Munio Núñez (899-909); Gonzalo Téllez (911-913); Gonzalo Fernández (912-914); Fernando Díaz (917-918); Nuño Fernández (921-927); Gutier Núñez (931); y Fernán González (931-970). Todos ellos pertenecientes a diversas familias. Vamos a comenzar por tanto con el primero:

I.-**Conde Rodrigo**, conde en Castilla 860-873, del que sabemos que en 860 pobló Amaya[978] y en 866 atacó Asturias[979] para reponer en el trono a Alfonso III[980]. El 20 de enero de 867 confirma en Santiago una donación de Alfonso III[981] y el 4 de julio de 872[982] y el 29 de mayo de 873[983] seguía gobernando Castilla y muere el 4 de octubre de 873, según nos dice la crónica Najerense[984]. Sánchez Albornoz[985] sospecha que el conde Rodrigo pudiera ser hermano de la reina Paterna, madrastra de Ordoño I, que era, al parecer, castellana. Niega, sin embargo, que pudiera ser hermano de este rey como defienden sin fundamento otros autores. No sabemos nada de su matrimonio, pero sí que fue padre de:

II.-**Conde Diego Rodríguez *Porcellos*,** conde en Castilla: 873-885 *(Didacus, filius Roderici, comes in Castella)*, cuya filiación nos refiere la crónica Albeldense[986]. Aparece como conde en Castilla en varias escrituras de San Millán de 864, 869

---

978 *Annales Castellanos* II, pág. 25: «populavit Rudericus comes Amaya».
979 *Annales Castellanos* I, pág. 23.
980 Sánchez Albornoz *Orígenes* III, *Hermanos de Ordoño I*, pág. 371, nota 51.
981 *Santiago*, 5, pág. 69: «*Rudericus comes*».
982 *San Millán* I, 12, pág. 25: «*regnante comes Roderico in Castella*».
983 *San Millán* I, 16, pág. 29: «*Comite Roderico in Castella*».
984 *Crónica Najerense*, pág. 56: «*Rodericus comes… et obiit era DCCCCXI, III nonas octobris*».
985 Sánchez Albornoz *Orígenes* III, *Hermanos de Ordoño I*, pág. 373.
986 *Crónica Albeldense*, pág. 606: «*Didacus, filius Roderici, erat comes in Castella*».

y 871[987], que Floriano sitúa después de 873[988]. Sánchez Albornoz admite, sin embargo, que pudiera ostentar el título condal antes de la muerte de su padre[989]. Fue poblador de Burgos y de Ubierna en 882[990]. Murió en un combate en Cornudilla el 31 de enero de 885[991].

No sabemos nada de su matrimonio, pero debió de ser padre de:

1.-Rodrigo Díaz, cuya filiación es hipotética, basada en razones onomásticas y cronológicas. El 3 de febrero de 921 aparece como testigo en la donación a Cardeña de Gonzalo Díaz, que es llamado *hijo del conde*, y que sería su hermano[992]. El 29 de diciembre de 924 funda el monasterio de San Juan de Tabladillo[993], junto con su esposa Justa, y varios personajes que podrían ser sus hijos: Diego Rodríguez, Munio Rodríguez, Feles Rodríguez y doña Godina Rodríguez. Nos parece aventurado, sin embargo, el intentar identificar a estos personajes y su sucesión.

2.-Gonzalo Díaz, cuya filiación está probada por una escritura de Cardeña, de 3 de febrero de 921, pues en ella se llama «*Gundisalvo Didaz, comitis filius*»[994]. En dicha fecha estaba casado con una señora de nombre María. No sabemos más de ellos ni de su sucesión[995].

3.-Conde Fernando Díaz, conde en Castilla (917-918) y en Lantarón (923), (*comite Fredenando Didaci in Lantarone*). Su filiación no nos consta, pero parece muy probable, dados su patronímico y su posición social y política. El 13 de noviembre de 917 se titula conde en Castilla[996] y el 8 de febrero de 918, simplemente conde[997]. Aparece por última vez el 28 de marzo de 923, llamándose conde en Lantarón[998]. No sabemos más de él.

SEGUNDA DINASTÍA

Los de Brañosera

I.-Nuño, personaje del que nada sabemos, pero cuya existencia deducimos del apellido de su hijo. Debió de vivir en el último tercio del siglo VIII. Tal vez pudiera

---

987 *San Millán* I, 7, 9 y 10, págs. 15, 19 y 20.

988 Floriano, *Diplomática Astur* II, pág. 47.

989 Sánchez Albornoz *Orígenes* III, *Alfonso III y el particularismo castellano,* pág. 895, nota 47.

990 *Annales Castellanos* I, pág. 23: «*In era DCCCCXX populavit Didacus comes Burgos et Auvirna*».

991 *Crónica Najerense,* pág. 67: «*Didacus comes… interfectus est in Cornuta era DCCCCXXIII, secundo kalendas febroarii*».

992 *Cardeña,* 11, pág. 35.

993 *Arlanza,* IV, págs. 14-17.

994 *Cardeña,* 11, pág. 35.

995 Rodríguez Marquina (*Las Salinas,* págs. 145 y ss.), intenta continuar su sucesión, basándose en la posesión de un pozo de sal llamado *del Conde.* Me parece sin embargo arriesgado, máxime si observamos la falta de importancia política y social de los personajes que cita.

996 *Cardeña,* 10, pág. 34.

997 *León* I, 45, pág. 76.

998 *San Millán* I, 112, pág. 123. Esta escritura, que está fechada en 913, reinando «*rege Vermudo in Legione et comite Fernando Diaz in Lantarone*», la ubica Ubieto en 997 y Martínez Díez (*El Condado de Castilla*, I, pág. 196) en 923, que es la fecha más probable, aunque implica la equivocación del nombre del reinante.

ser el legendario *Nuño Rasura*, juez de los castellanos, junto con *Laín Calvo*, que nos mencionan fuentes posteriores[999]. Fue padre de:

II.-**Conde Munio Núñez,** del que sólo sabemos que el 13 de octubre de 824, titulándose conde, otorga, junto a su mujer Argilo, el fuero de Brañosera[1000]. Aunque algunos autores han sospechado la falsedad del documento o el estar antedatado, Sánchez Albornoz[1001] lo juzga auténtico por dos razones: La primera porque es una carta «*ad populandum*» de un lugar de Palencia y «*es inverosímil que después de 889, cuando la frontera había avanzado muy al sur, el conde Munio Núñez se cuidara de repoblar algún rincón perdido de las serranías palentinas*». La segunda, porque el conde Gonzalo Fernández, en 912, se dice nieto de este Munio Núñez. No puede tratarse por tanto de su contemporáneo, que vive todavía en dicho año. Debieron de ser sus hijos:

1.-[Nuño Muñoz], que sigue.

2.-Reina Muniadomna, casada *circa* 844 con Ordoño I, rey de Asturias, muerto en 866; con sucesión. Debió de haber nacido *circa* 820 y muchos autores la hacen hija de Munio Núñez, basándose únicamente en su nombre, y en razón de que su hijo Alfonso III, en 866, se refugió en Castilla en las tierras de las que sería su madre.

III.-[**Nuño Muñoz**], cuya existencia no está documentada, pero que tuvo que existir, por razones onomásticas y cronológicas, entre 830 y 875. Fueron sus hijos:

1.-Conde Munio Núñez, que sigue.

2.-Condesa Muniadomna, nacida *circa* 870 y fallecida después del 28 de enero de 929[1002], casada hacia 890 (antes del 4 de marzo de 921[1003]) con Fernando Ansúrez, conde en Castilla, que debió de nacer *circa* 870 y desaparece a partir del 24 de noviembre de 929[1004]; con descendencia[1005].

3.-Godina Núñez (*Gutina)*, mujer de Fernando, cuya filiación se desprende de que su hijo el conde Gonzalo Fernández llama abuelos a Munio Núñez y Argilo. De ellos descienden los condes de Castilla de la tercera dinastía.

IV.-**Conde Munio Núñez,** conde en Castilla: 899-912 (*comite Munio Nuniz in Castella)*. Aparece en Castrojeriz en 882[1006] y en la curia regia en Santiago el 6 de mayo de 899[1007]; es conde en Castilla el 1 de marzo de 899, el 1 de febrero de 909 y el 23 de

---

[999] *Chronicón Villarense*, pág. 209; y Martínez Díez, *El Condado de Castilla* I, págs. 281 y ss.

[1000] *Arlanza*, I, pág. 1.

[1001] Sánchez Albornoz, *Orígenes* III, *Asentamientos ad populandum*, pág. 467, nota 4.

[1002] *Arlanza*, V, pág. 20. Este día confirma un documento con toda la familia condal castellana.

[1003] *Cardeña*, pág. 12, pág. 37.

[1004] *Cardeña*, 18, pág. 45.

[1005] Un nieto suyo, Diego Rodániz, funda en 937 el monasterio de San Andrés de Boada «*como fue del conde Munio Núñez y de su mujer*» (*Arlanza*, XIV, pág. 40). Esta referencia al conde Munio Núñez nos confirma que estos personajes descendían del conde de Brañosera y lo lógico es que esta descendencia fuera a través de su abuela Muniadomna.

[1006] *Crónica Albeldense*, pág. 606.

[1007] *Santiago*, 18, pág. 90: «*Munio Munniz comes*». Es un error de copia por *Nunniz*, en el otro caso habría sido *Munionis*.

julio de 909[1008]. En 910, siendo ya suegro del rey García de León, le ayuda a destronar a su padre Alfonso III[1009]. En 912 puebla Roa[1010]. Debió de nacer *circa* 865 y morir después de 912, ya que en 913 era conde en Castilla Gonzalo Téllez. Fue su hija[1011]:

V.-**Reina Muniadomna [Muñoz]**. Nacida *circa* 890, casó antes del 15 de febrero de 911[1012] con García, rey de León, Asturias y Galicia, nacido hacia 870 y muerto en 914, hijo de Alfonso III, rey de Asturias y Galicia, y de su mujer la reina Jimena; sin posteridad.

La temprana viudez de la reina ha llevado a algunos a identificarla con otras Muniadomnas contemporáneas. Así, Urbel apunta la posibilidad de que casara en segundas nupcias con el conde Fernando Ansúrez, pero parece una hipótesis muy forzada[1013]. Tampoco es posible identificarla con la madre de Fernán González, nacido ya en vida del rey García.

TERCERA DINASTÍA

I.-**Gonzalo,** de quien Ibn Adhari[1014] nos refiere que dominaba en Bricia en 865, no sabemos más de él. Hubo de ser padre de:

II.-**Fernando [González],** cuya existencia se desprende del patronímico de su hijo Gonzalo Fernández. Pérez de Urbel lo identifica con el Fernando, señor de Castrosiero, fundador de Santa Centola, que aparece en una inscripción con su mujer Godina[1015]. En una escritura de 1 de agosto de 866 aparecen ambos personajes haciendo una donación: «*Yo don Fernando Negro, en una con mi mujer doña Godina*»[1016]. Igualmente, Urbel sospecha que ésta fuera una mala lectura de *Niger* por *Nunii* y hace a este Fernando [Núñez], hermano del conde Munio Núñez II, sobre la base de que su hijo y nieto, Gonzalo Fernández y Fernán González, se declaran nietos de Munio Núñez y Argilo, los otorgantes del fuero de Brañosera.

[1008] *Cardeña,* 1, pág. 26; 3, pág. 27; y 4, pág. 28.

[1009] *Sampiro,* pág. 307. En la versión Silense se le llama sólo por su nombre, pero en la Pelagiana se le añade el patronímico *Fernández*. Sánchez Albornoz (*Orígenes* III, *Dramático final del Reinado* pág. 960) rectifica esta última versión.

[1010] *Annales Castellanos* I, pág. 24: «*In era DCCCCL populaverunt Comites Monio Nunniz Rauda…*».

[1011] Para su filiación véase Sánchez Albornoz, *Orígenes* II, *El relato de Alfonso III sobre Covadonga,* pág. 57, nota 62, y III, *Dramático final del Reinado,* pág. 960.

[1012] Yepes, *Coronica,* IV, pág. 444. Vuelve a aparecer el 3 de febrero de 912 (*León* I, pág. 43).

[1013] En efecto. No hubiera podido casar con este conde antes de 915. Su hijo Ansur Fernández habría por tanto nacido lo más pronto en 916, lo que hace difícil que, en 943, con 27 años, tuviera ya siete hijos con edad para acompañar a sus padres en la confirmación de una escritura. La filiación de Ansur Fernández, como hijo de Fernando Ansúrez y de una Muniadomna, nos consta por un documento de Cardeña de 4 de marzo de 921 (*Cardeña*. 12, pág. 37).

[1014] Véase Martínez Díez, *El Condado de Castilla* I, pág. 150.

[1015] Pérez de Urbel, *El Condado de Castilla* I, pág. 165, nota 15, pág. 186, y pág. 176. Martínez Díez, *El Condado de Castilla* I, pág. 299, nos da la inscripción auténtica dice simplemente esto: «Fredenandus et Gutina, *era DCCCXX*».

[1016] Esta es la versión romance que nos refiere Argaiz, *Soledad Laureada,* VI, págs. 422. Pero Martínez Díez, *El Condado de Castilla,* I, pág. 299, llama a este documento una burda falsificación.

Yo creo, sin embargo, que, siendo este parentesco cierto, la descendencia de aquellos condes debía de venir por Godina, ya que la onomástica de la nueva familia condal parece indicar un cambio de dinastía, donde los Munios y Nuños tienen menor relevancia y pronto desaparecen. Así, el hijo mayor de Fernando y Godina se llama Gonzalo y el menor, Nuño, siendo la norma de entonces que el hijo mayor ostentara el nombre del abuelo paterno y el menor el del materno.

Casó este personaje, antes por tanto del 1 de agosto de 866, con GODINA (o *Gutina)*, que, según lo dicho antes, debía de ser hija de Nuño Muñoz y nieta de los condes Munio Núñez y Argilo. Doña Godina fue dueña de un pozo de sal que llevaba su nombre. Fueron sus hijos:

1.-Conde GONZALO FERNÁNDEZ, que sigue.

2.-Conde NUÑO FERNÁNDEZ, conde en Castilla: 921-927 (*comite Nunno Fernandiz in Castella)*. Del que sólo sabemos que se titula conde en Castilla el 3 de febrero de 921; en Burgos, el 13 de septiembre de 922; y otra vez en Castilla el 25 de febrero de 926[1017]. Su última aparición en 26 de marzo de 927[1018]. No sabemos nada de su matrimonio, aunque hay una gran probabilidad de que fueran sus hijos:

A.-Conde GUTIER NÚÑEZ (*comes Gutierre Nuniz in Burgis)*, conde en Castilla: 931, que figura con esta dignidad el 1 de marzo de dicho año[1019]. Emilio Sáez le hace hijo de los gallegos Munio Gutiérrez y Elvira, parientes de San Rosendo, pero no estamos de acuerdo con esta filiación. En primer lugar, porque Gutier Núñez era hijo de un Nuño y no de un Munio. En segundo lugar, porque Gutier Muñoz vivía todavía en 999 ¡sesenta y ocho años después de su presunto gobierno condal![1020]. Es más lógico pensar que Gutier Núñez fuera hijo de Nuño Fernández, a quien sucedería en el condado. No sabemos más de él[1021].

B.-ILDUARA [NÚÑEZ] *(Eldoara)*, a la que hay que identificar con la madre de una doña Fronilde, porque ésta es llamada en una ocasión nieta de Nuño Fernández[1022] y, en otra, se dice hija de doña Eldoara y habla de su ración en el pozo de doña Godina[1023]. Doña Ilduara estaba ya fallecida el 29 de junio de 959. Su marido era el conde GÓMEZ MUÑOZ, probable hermano de Diego Muñoz, y ambos miembros del poderoso linaje de los *Banugómez,* condes de Carrión y Saldaña; con sucesión.

3.-Conde RODRIGO FERNÁNDEZ, que aparece titulándose *conde,* junto a Nuño Fernández, el 25 de febrero de 926[1024], por lo que se debe sospechar que eran hermanos.

[1017] *Cardeña,* 11, 15 y 16, págs. 35, 41 y 43.

[1018] *Santa María del Puerto,* pág. 283: «*domno Nunno comite*».

[1019] *Cardeña,* 19, pág. 46.

[1020] SÁEZ, *Notas al Episcopologio,* págs. 27-28, nota 95.

[1021] En 3 de julio de 935 aparece confirmando un documento de Ramiro II, aunque sin título de conde, un Gutier Núñez que podría ser él (*León* I, 103, pág. 168).

[1022] *Arlanza,* XVIII, pág. 49: «*tibi domna Fronilde, quod terminus terras de Nunno Fredinandez tuo avo*».

[1023] *Cardeña* 96, pág. 127, documento de 29 de junio de 959: «*pro anima de domna Aldoara… ratione in pozo de domna Gutina… mater nostra domna Eldoara*».

[1024] *Cardeña,* 16, pág. 43.

III.-**Conde Gonzalo Fernández,** conde en Castilla: 899-915. Debió de nacer *circa* 880. Aparece como conde en Burgos en 1 de marzo de 899 y 1 de agosto de 914[1025] (*comes Gundisalvo Fernandiz in Burgos)* y en Zamora el 29 de enero de 915[1026]. En 912 confirma los fueros de Brañosera, llamando abuelos a los condes Munio Núñez y Argilo[1027] y ese mismo año puebla Aza, Clunia y San Esteban de Gormaz[1028]. El 1 de septiembre de 912 y el 1 de mayo de 915 se titula conde en Castilla[1029] y esta es la última vez que aparece en la documentación.

Casó *circa* 905 con Muniadomna *comitissima*[1030], que aparece por última vez el 5 de agosto de 935[1031]. Pérez de Urbel sospecha que la condesa Muniadomna fuera hija del rey Ramiro de Asturias y de su mujer Urraca[1032], basándose en que esta reina Urraca confirma dos escrituras de Arlanza de 28 de enero de 929[1033], y en tener Fernán González un hermano de nombre Ramiro; pero las fechas hacen improbable esta hipótesis, ya que Fernán González nació *circa* 910 y su madre, por tanto, hacia 890, muy pocos años después del que habría sido su presunto padre[1034]. Tuvieron a:

1.-Fernán González, que sigue.

2.-Ramiro González, que debió de nacer *circa* 912 y aparece junto a su madre y hermano el 28 de enero de 929[1035]. Por Ibn Hayyan sabemos de su muerte en combate el 25 de agosto de 936, llamándole «*el conde Ramiro, conocido por el hijo de Mamma Tuta*»[1036].

IV.-**Conde Fernán González,** conde en Lara 929; en Castilla 929 (?) o 931; en Cerezo y Grañón 936; en Álava 937; en Asturias de Santillana 968 (*Fredenandus Gundisalviz, gratia Dei totius Castellae comes*[1037]). Debió de nacer *circa* 910, en todo caso antes de 915, y su filiación se desprende de la confirmación del fuero de Brañosera[1038]. En su primera aparición, el 28 de enero de 929, titulándose conde en Lara, confirma con su madre la condesa Muniadomna y su hermano Ramiro[1039]. Parece que todos los documentos anteriores son falsos o antedatados[1040]. En 1 de febrero

---

[1025] *Cardeña,* 1, pág. 26, y 7, pág. 32.

[1026] *Santiago,* 28, pág. 111: «*Guncalvus Fernandi*».

[1027] *Arlanza* I, pág. 1: «*Gundisalvo Ferdinandi comite, vidi cartula que fecerunt avii mei Munio Nunni et Argilo*».

[1028] *Annales Castellanos* I, pág. 23.

[1029] *Cardeña,* 5, pág. 29, y 9, pág. 34.

[1030] *Arlanza* V, págs. 18 y 19.

[1031] *Cardeña,* 27, pág. 53.

[1032] Pérez de Urbel, *El Condado de Castilla,* II, págs. 22-23.

[1033] *Arlanza* V, pág. 20.

[1034] Más verosímil podría ser que esta Muniadomna fuera hija del conde Fernando Ansúrez y de la otra Muniadomna, antes citada. La cronología y la onomástica podrían avalarlo y –especialmente– la gran relevancia política y social que acompañan a esta *comitissima*, que no podía pertenecer a una familia cualquiera. Pero estas son ya meras divagaciones alejadas de cualquier base documental.

[1035] *Arlanza* V, pág. 20. Unas escrituras de San Millán en las que aparece por estos años un conde Ramiro, son falsas (*San Millán* I, 65, 72 y 78).

[1036] Véase Martínez Díez, *El Condado de Castilla* I, pág. 297.

[1037] *San Millán* I, 26, pág. 42.

[1038] *Arlanza* I, pág. 1.

[1039] *Arlanza* V, págs. 18 y 19.

[1040] Pérez de Urbel, *El Condado de Castilla* II, págs. 32-38. Igualmente, Sánchez Albornoz (*Observaciones,* pág. 145), considera que ésta es la primera escritura de Fernán González *sin mácula*.

de 929 aparece como conde en Castilla[1041]; el 21 de julio de 931 en Castilla y Álava[1042]; en 936 en Cerezo y Grañón[1043] y el 7 de abril de 968 en Asturias de Santillana[1044]. Murió en 970, antes del 1 de marzo, fecha en que su hijo García figura ya como conde[1045]. No obstante, los *Anales Castellanos* dan como fecha el mes de junio del mismo año[1046]. Fue sepultado en San Pedro de Arlanza.

Casó dos veces: la primera, entre 1 de mayo de 932[1047] y 5 de agosto de 935[1048], con la infanta Sancha Sánchez (*Sancia Sancionis)*, viuda de Álvaro Herraméliz, conde en Álava († después de 11 de enero de 931), y, antes, de Ordoño II, rey de León († antes del 28 de junio de 924). Era hija de Sancho I Garcés, rey de Pamplona, y de la reina Toda Aznárez. Su filiación se desprende de las *Genealogías de Roda*[1049] y de varios documentos[1050] en que figura con su patronímico. La condesa Sancha debió de nacer *circa* 906 y murió después del 4 de septiembre de 959[1051] y fue sepultada en San Pedro de Arlanza.

Casó en segundas nupcias antes del 5 de mayo de 964[1052] con la infanta Urraca, nacida *circa* 944, que era hija, muy probablemente, de García III Sánchez, rey de Pamplona, y de su mujer la reina Teresa. Era sobrina carnal, por tanto, de la primera mujer. Su probable filiación se basa[1053] en la existencia de una hija de estos monarcas pamploneses, llamada Urraca, que desaparece de la corte navarra desde 961[1054] y vuelve a aparecer en documentos de 971 y 14 de julio de 972[1055]. Prueba definitiva hubiera sido que, cuando confirma como mujer del conde castellano, llevara el apellido *García,* lo que no sucede, o que, en los documentos de 971 y 972, se titulara *comitissa,* pero sólo se llama *germana regis.* Urraca contrajo un segundo matrimonio, después del 14 de julio de 972 con Guillermo Sancho, duque de Gascuña y conde de Burdeos († un 23 de diciembre después de 997)[1056]. Urraca no tuvo

---

[1041] *Arlanza* V, págs. 18 y 19. Sánchez Albornoz (*Observaciones,* pág. 145, nota 14), considera que ésta escritura está antedatada y que debe situarse en 931.

[1042] Rodríguez, *Ramiro II,* 2, pág. 599.

[1043] *San Millán* I, 20, pág. 30.

[1044] *Cardeña,* 135, pág. 165. Esta escritura es juzgada falsa por Martínez Díez.

[1045] Serrano, *Obispado de Burgos* III, 1, pág. 15.

[1046] *Annales Castellanos* II, pág. 25. Véase Pérez de Urbel, *El Condado de Castilla* II, págs. 327 y 347, notas 1 y 2.

[1047] *Cardeña,* 22, pág. 48, en esta fecha aparece soltero.

[1048] *Cardeña,* 27, pág. 53.

[1049] *Genealogías de Roda,* pág. 237, nota 14.

[1050] *San Millán* I, 43 y 44, págs. 59 y 62.

[1051] *Cardeña,* 97, pág. 129, aunque Lacarra dice que la fecha tuvo que ser anterior (*Genealogías de Roda,* pág. 237, nota 14), pero doña Sancha también aparece en otra escritura de 29 de junio del mismo año (*Cardeña,* 96, pág. 127).

[1052] *San Millán* I, 85, págs. 99. Urraca aparece también en una escritura anterior de 955 (*San Millán* I, 67, pág. 79), pero esta fecha es una suposición de Ubieto, y hay que considerarla antedatada. Otros citan una escritura de *Cardeña* (110, pág. 142), de 5 de julio de 963, pero quien aparece en ella es una *Urraca regina,* es decir, la hija del Fernán González y Sancha, ya entonces reina de Pamplona.

[1053] Pérez de Urbel, *El Condado de Castilla* II, pág. 245.

[1054] *San Millán* I, 23, pág. 40.

[1055] *San Millán* I, 88 y 91, págs. 103 y 106.

[1056] Jaurgain, *La Vasconie* II, pág. 12: «*X kalendas ianuarii obiit Wilhelmus Sancis comes*».

hijos del primer matrimonio, pero sí del segundo, y estaba ya muerta en 1008[1057]. De Fernán González y su primera mujer, doña Sancha, nacieron:

1.-Condesa Toda [Fernández] (*Tota comitissa*), que debió de nacer *circa* 933. Aparece con toda la familia condal el 24 de noviembre de 978 en la fundación del Infantado de Covarrubias[1058] y se habría llamado como su abuela materna la reina doña Toda. El 8 de agosto de 978 se recuerda en León que reinaba el rey Ramiro en el trono de su padre y la condesa doña Toda en la ciudad de Dueñas[1059]. Su título condal nos asegura que estuvo casada, *circa* 950, con un conde y a éste hay que identificarlo con el conde Fernando Ansúrez, con quien aparece en Sahagún el 25 de agosto de 976[1060]. Él estaba ya muerto el 23 de abril de 978[1061] y dejaron sucesión.

2.-Conde Gonzalo Fernández, nacido *circa* 934, aparece por primera vez el 5 de agosto de 935 con sus padres[1062] y desaparece entre el 4 de septiembre de 959[1063] y el 23 de mayo de 964[1064]. No le conocemos ningún documento como conde, pero en 978 su viuda Fronilde, se llama *comitissa*[1065] y en 6 de febrero de 984, última vez que la encontramos, ella le llama «*domino meo Gundisalvo Fredenandiz simulque comes*»[1066]. Casó antes del 29 de junio de 959[1067] con la citada condesa Fronilde Gómez, hija de Gómez [Muñoz] y de Ilduara. Fronilde, en 965[1068], se llama nieta de Nuño Fernández y, como hace constar que su madre Ilduara era dueña del pozo de doña Godina, se da a entender que ésta era hija del conde Nuño Fernández y nieta, por tanto, de doña Godina. Al Gómez, padre de doña Fronilde, lo identificamos con el conde Gómez Muñoz, que aparece en 24 de septiembre de 946[1069], tras Diego y Vermudo Muñoz, todos ellos miembros del linaje de los Banugómez. Él figura como conde en documentos de 959 y 960[1070]. Ella vivía todavía en 1014, cuando el conde Sancho García le llama «*mea tía domna Fronilde*»[1071]. Sólo les conocemos un hijo:

Sancho González, que aparece citado por su madre en la donación de 984 como ya fallecido[1072].

[1057] En un acta de 1008, Bernardo Guillén de Gascuña, que moriría asesinado el año siguiente, hace mención de su madre Urraca ya difunta. Esta referencia, tomada de los Archivos Departamentales, Landes, H-14, folio 72-75 (1008), se la debo a Szabolcs de Vajay, y dice textualmente: «*sancte memoriae matre mea Urraca*».

[1058] *Burgos,* 9, pág. 24.

[1059] *León* II, 478, pág. 282.

[1060] *Sahagún* I, 285, pág. 343.

[1061] *Sahagún* I, 293, pág. 353.

[1062] *Cardeña,* 27, pág. 53.

[1063] *Cardeña,* 97, pág. 129.

[1064] *Cardeña,* 115, pág. 149.

[1065] *Covarrubias,* VII, pág. 155.

[1066] *Cardeña,* 191, pág. 233.

[1067] *Cardeña,* 96, pág. 127.

[1068] *Arlanza,* XVIII, pág. 49.

[1069] *Vega,* 2, pág. 110.

[1070] *Sahagún,* I, 167 y 175, págs. 209 y 218.

[1071] Zabalza, *Colección Diplomática,* pág. 539.

[1072] *Cardeña,* 191, pág. 233.

3.-Sancho Fernández (*Sancio Fernandiz)*, nacido *circa* 935, que aparece por primera vez el 5 de agosto de 935[1073], cuando debía de ser un niño de tierna edad. Todavía vivía el 30 de agosto de 956[1074], cuando aparece en la corte de su cuñado Ordoño III, pero ya estaba muerto, sin embargo, el 29 de junio de 959[1075], pues no aparece entre sus hermanos.

4.-Reina Urraca Fernández, nacida hacia 936, la filiación está comprobada por diversas crónicas y documentos y aparece por última vez el 1 de marzo de 1005[1076]. Su dos primeros matrimonios son relatados por Sampiro[1077]; el primero, contraído *circa* 950 (antes del 19 de febrero de 951[1078]) con Ordoño III, rey de León, nacido hacia 925 y muerto en Zamora entre 30 de agosto y 13 de noviembre de 956; el segundo en 958, antes del 13 de noviembre[1079], con su primo hermano Ordoño IV *el malo*, rey de León, (divorciados en 961)[1080], muerto en Córdoba en 962. Sampiro nos dice que después se casó con otro hombre[1081], sin decirnos quién, pero ha de ser su también primo hermano Sancho II, rey de Pamplona, que murió el 25 de diciembre de 994, cuya mujer, a partir de 10 de diciembre de 970[1082], se llama *Urraca Fredenandi*[1083]. Además, ella aparece en 963 en la corte de su padre llamándose *Urraca regina*[1084]. Sobre este tercer matrimonio véase también la opinión de Lacarra[1085]. Urraca sólo dejó descendencia de este último marido.

5.-Condesa Muniadomna [Fernández] (*domna Momadomna comitissa)*, nacida *circa* 938, su filiación y matrimonio están reseñados en un documento de Sahagún[1086] que nos refiere que fue mujer del conde Gómez Díaz, del linaje de los *banugómez*. Para su ubicación cronológica sólo contamos con las fechas en que aparece su marido (964-986). Ella estaba ya muerta en 1015[1087], cuando su hijo el conde Munio Gómez, hace una donación a Santo Toribio de una propiedad que fue de su madre *domna Mamadona*; con sucesión.

6.-Munio Fernández, que debió de nacer *circa* 940 y aparece por primera vez el 23 de diciembre de 941[1088] y por última vez el 6 de mayo de 968[1089]. Urbel dice que fue presbítero porque lo identifica con uno de este nombre que el 10 de abril de 969

[1073] *Cardeña,* 27, pág. 53.
[1074] *León* II, 299, pág. 68.
[1075] *Cardeña,* 96, pág. 127.
[1076] *San Juan de la Peña* I, 34, pág. 98.
[1077] *Sampiro,* págs. 329, 335 y 337.
[1078] *Celanova,* 90, pág. 61.
[1079] López Ferreiro, *Santiago* II, apéndices LXXII, pág. 167.
[1080] *Sampiro,* pág. 335.
[1081] *Sampiro,* pág. 337: «*Urraca… alio se sociavit viro*».
[1082] *San Millán* I, 87, pág. 101.
[1083] *Leire,* 12, pág. 27.
[1084] *Cardeña,* 110, pág. 142.
[1085] *Genealogías de Roda,* pág. 219, nota 29.
[1086] *Sahagún* II, 444, pág. 100: «*Surrexit comes Fredenandus Gundisalviz, Dux Castellae… post mortem vero eius surrexit filia sua nomine domna Momadomna comitissa, habuit virum nomine comite Gomez Didaz*».
[1087] *Liébana,* 81, pág. 95.
[1088] *Cardeña,* 36, pág. 66.
[1089] *Cardeña,*137, pág. 167. Este diploma es falso, lo que no quiere decir que sus protagonistas igualmente lo sean.

hace una donación a Arlanza[1090], pero igual puede referirse a otro personaje homónimo que en 945 se dice hijo de un tal Vicente[1091].

7.-Conde García Fernández, que sigue.

8.-Condesa Sancha [Fernández], cuya filiación no está comprobada, pero a la que identificamos con una condesa Sancha[1092], que debió de nacer *circa* 942 y murió después de 977 y fue sepultada en el monasterio de Alaón; casada *circa* 957 con Unifredo I, conde de Ribagorza: 970-*circa* 981; conde, duque y marqués en 973; nacido hacia 937 y muerto en 981; sepultado en el monasterio de Alaón; sin descendencia.

V.-**Conde García Fernández,** conde en Castilla desde 1 de marzo de 970[1093]. En 978 es llamado *dux eminentior*[1094]. Debió de nacer *circa* 941, en todo caso antes de 944[1095]. Murió en combate en Córdoba el 29 de julio de 995[1096] y fue enterrado en San Pedro de Cardeña.

Casó *circa* 962, antes del 12 de julio de 970[1097], con Ava, *comitissa,* nacida *circa* 940 y fallecida después de 988[1098] y sepultada en San Pedro de Cardeña, hija de Raimundo II, conde de Ribagorza, y de la condesa Garsenda de Fezensac[1099]. Hijos:

1.-Urraca García, abadesa de Covarrubias desde la donación de sus padres del Infantado de Covarrubias el 24 de noviembre de 978[1100]. Se le atribuye también una escritura de 1027[1101] pero aquí se le llama *Urraca comitissa,* lo que demuestra que no se trata de ella sino de su cuñada la mujer de su hermano Sancho. Debió de nacer *circa* 963 y vivía todavía el 1 de noviembre de 1032 (*Urraca Dei ancilla)*[1102] y el 1 de enero de 1038 (*Urraca Deo devota* y *Christi ancilla)*[1103].

[2.-Condesa Muniadomna, que pudo[1104] ser también hija de este matrimonio; debió de nacer *circa* 964 y murió después de 1031[1105]. Casada *circa* 980 con [su primo

---

[1090] *Arlanza,* XX, pág. 51.

[1091] *Cardeña* 52, pág. 84, en el que Vicente y su hijo el presbítero Munio se entregan a San Pedro de Cardeña.

[1092] La aparición por aquellos años de esta Sancha, como mujer del conde Unifredo, en la Marca Hispánica, donde el nombre de *Sancha* es inusual, y el hecho de que entre las hijas de Fernán González no exista documentada ninguna con este nombre –que era el de su madre–, nos hace sospechar que fuera hija del matrimonio condal castellano. Máxime si una hermana del conde ribagorzano casó con el heredero de Fernán González. Pensamos, por tanto, que debió de tratarse de un matrimonio a trueque.

[1093] Serrano, *Obispado de Burgos* III, 1, pág. 15.

[1094] *Sahagún* I, 293, pág. 355.

[1095] *San Millán* I, 35, pág. 48.

[1096] *Annales Castellanos* II, pág. 26. *Chronicon Burgense*, pág. 34: «*Era MXXXIII, VIII kalendas augusti, captus et lanceatus comes Garsea Ferdinandi in ripa de Dorio et V die mortuus fuit et ductus fuit ad Cordobam et inde adductus ad Caradignam*».

[1097] *Arlanza,* XXI, pág. 54.

[1098] *San Millán* I, 100, pág. 114.

[1099] *Genealogías de Roda,* pág. 247: «*Reggemundus (…) et genuit (…) Aba Castelle comitissa*».

[1100] *Burgos*, 9, pág. 22: «*Garsea Fredinandez cum coniuge mea Ava… filiamque nostram Urracam*».

[1101] *Burgos*, 13 pág. 33.

[1102] *Arlanza,* XXVIII, pág. 62.

[1103] *Arlanza,* XXX, pág. 66.

[1104] No nos atrevemos a asegurarlo, pero el nombre de Muniadomna, tan típico de la casa condal castellana, no existe en esta generación, y nada hay más adecuado para el heredero del linaje de los *Banugómez* que un matrimonio *a trueque,* que en este caso habría sido triple.

[1105] *León,* III, 895, pág. 511.

hermano] el conde García Gómez, en Saldaña, Liébana, etc. nacido hacia 960 y muerto después del 1 de noviembre de 1013; con descendencia].

3.-Conde Sancho García, que sigue.

4.-Gonzalo García, que debió de nacer *circa* 966 y aparece en 11 de julio de 972[1106] y por última vez el 24 de noviembre de 978[1107].

5.-Condesa Toda García, su filiación y título condal en un documento de 1031[1108]. Debió de nacer *circa* 968 y vive todavía el 24 de febrero de 1036[1109], dominando en Liébana. Sobre su marido nos informa una escritura de Sahagún en la que Alfonso V de León llama *coiermana* a Elvira, hija del conde Sancho Gómez, y esto sólo podría ser si la madre de ella, mujer de este conde, fuera la condesa Toda. Sobre Sancho Gómez, con quien debió de casar hacia 987, poseemos muy pocas referencias. Aparece en 986, tras sus hermanos García y Velasco Gómez[1110]; en 987 gobernando Cea[1111], y en 5 de febrero de 1003, tras García Gómez[1112]. Ambos cónyuges eran por tanto primos hermanos y él hijo del *banugómez* Gómez Diaz, conde en Saldaña y Carrión, y de Muniadomna Fernández; con descendencia[1113].

6.-Reina Elvira García, cuya filiación nos refiere una escritura del 12 de noviembre del año 1000[1114]. Debió de nacer *circa* 975 y falleció después del 18 de agosto de 1017[1115]; sepultada en San Isidoro de León; casó entre 2 de junio y 8 de agosto de 994[1116] con Vermudo II, rey de León, nacido *circa* 954 y fallecido el 5 de septiembre de 999; con descendencia.

7.-Condesa Mayor García, que debió de ser la hija menor, nacida *circa* 980. Ella sucedió en 1017 en el condado de Ribagorza a su tía Toda, hermana de su madre, en confrontación con Guillermo, sobrino ilegítimo de ésta. Pero en 1025 renunció en su sobrina doña Mayor, reina de Pamplona[1117]. En 1028 era abadesa de San Miguel de Pedroso[1118] y aparece por última vez el 14 de abril de 1035[1119]. Casó *circa* 1010 con su primo segundo Raimundo III Suniario, conde de Pallars, de quien se divorció

[1106] *Cardeña,* 158, pág. 200.

[1107] *Burgos,* 9, pág. 22. Aparece también en una de 1011, aunque en este año no hay seguridad de que sea él (*Oña* I, 13, pág. 32).

[1108] *Sahagún* II, 428, pág. 80: «*Filia Garcia Fredenandiz et Aba*».

[1109] *Liébana,* 82 y 83, págs. 97 y 99.

[1110] *Sahagún* I, 331, pág. 399.

[1111] *Sahagún* I, 338, pág. 409.

[1112] *Sahagún* II, 380, pág. 23.

[1113] Sobre estos personajes véase además Salazar y Acha, *Un rebelde leonés,* págs. 93-94.

[1114] *León* III, 599, pág. 124: «*Geloira regina, prolis Garseani et Ave*».

[1115] López Ferreiro, *Santiago* II, apéndices LXXXV, pág. 205.

[1116] En la primera (*León* III, 565, pág. 78) aparece soltero y en la segunda (Barrau, *Chartes,* XXXIV, pág. 435-438) casado. Los *Annales Castellanos* II, pág. 26, señalan el mes de noviembre de 1003.

[1117] El *Fragmentum historicum*, pág. 326, cuenta así estos hechos: «*Post mortem eius rex Sancius tenuit comitatum Rippacurtie, quie ei accidebat iure propinquitatis tali modo; Maior comitissa, soror comitis Sancii de Castella, fuit uxor comitis Paliarensis Raimundi Suniarii; quam dimissam consanguinitatis causa, cogitavit eam eicere a Rippacurcia; quod cum non posset, timore suo stetit in terra sua Rippacurcia, sedens in valle Sositana; que cum inde expulsa esset ab iniquis Rippacurcie, rediit in terram Castelle. Rex Sancius Pampilonensis habuit uxorem filiam predicti comitis Sancii de Castella, nomine Maiorem…*».

[1118] *San Millán* I, 189, pág. 189.

[1119] *Huesca,* 15, pág. 31: «*Domna Mayore comitissa*».

en 1026[1120], por razones de parentesco[1121]. Él volvió a casar con Ermesenda y murió *circa* 1047; sin descendencia.

VI.-**Conde Sancho García *el de los buenos fueros*,** conde en Castilla en junio de 991, al sublevarse contra su padre[1122]. Debió de nacer *circa* 965, en todo caso antes de 11 de julio de 972[1123] y murió el 5 de febrero de 1017[1124], siendo enterrado en San Salvador de Oña.

Casó *circa* 990 con [su prima hermana] Urraca, *comitissa,* muerta asesinada en Covarrubias en 1039[1125] y sepultada en San Salvador de Oña. Nada sabemos documentalmente de su filiación, pero por diversas razones onomásticas, políticas y cronológicas sospechamos que debió de ser hija del *banugómez* Gómez Díaz, conde en Saldaña y Carrión, y de Muniadomna Fernández[1126]. Hijos:

1.-Reina Muniadomna Sánchez, que sigue.

[2.-Urraca Sánchez, cuya filiación no está documentada, pero nos parece muy probable. Debió de nacer *circa* 992 y murió en Burdeos el 12 de julio de 1041[1127]. Casó antes de 1008[1128] con el conde Sancho Guillermo, duque de Gascuña (1009 † 4 de octubre de 1032), hijo de Guillermo Sancho, duque de Gascuña y conde de Burdeos, y de la duquesa Urraca, viuda de Fernán González; sin descendencia].

3.-Tegridia Sánchez, abadesa de San Salvador de Oña desde el 12 de febrero de 1011[1129], que debió de nacer *circa* 993. Su nombre, nuevo en la familia, es una de las razones que nos hacen pensar en la filiación que atribuimos a su madre, que sería nieta de la condesa Tegridia, mujer del conde Diego Muñoz de Carrión. Murió después del 27 de marzo de 1022[1130] y fue sepultada en Oña.

[1120] En enero de 1026 estaban todavía casados (*Alaón* 243, pág. 233: «*Ego Reimundus gratia Dei comes et marchio et coniux sua Maior comitissa*»). Valls Taberner, *Els comtats de Pallars*, pág. 128, dice 1022.

[1121] «*Major comitissa, soror comitiis Sanctii de Castella, fuit uxor comitis pallarensis Raimundi Suniarii, quam dimissam consanguinitatis causa… redit in terram Castellae» (*Abadal, *Els comtats,* III, 1.ª, págs. 24-25).

[1122] Según los *Annales Castellanos* II (pág. 26), que nos dicen «*Era MXXVIIII revellavit Sancius García ad patrem suum comitem Garsia Fernandiz die II feria VII idus iunii*».

[1123] *Cardeña,* 157, pág. 197.

[1124] Según su epitafio en Oña (Berganza, *Antigüedades* I, pág. 311). Lo mismo en el *Chronicon Burgense*, pág. 34: «*Era MLV obiit comes Sancius*».

[1125] *Annales Castellanos* II, pág. 26. Esta noticia se ha atribuido siempre a su cuñada la abadesa de Covarrubias, pero en ella se le llama *comitissa Urracha*, y tiene que ser por tanto esta señora. Sin embargo, en su epitafio en Oña se nos dice que murió el 20 de mayo de 1025, aunque parece que se puso mucho después (cf. Arco, *Sepulcros de Castilla*, pág. 68). Según los *Annales Compostelanos* (pág. 62) murió en 1012, y *según los Annales Complutense* (pág. 42), en ¡940!

[1126] Salazar y Acha, *Una hija desconocida,* nota 19.

[1127] Esta referencia, tomada de los Archivos Departamentales, Landes, H-1, folio 33v (1041), se la debo a Szabolcs de Vajay, y dice: «*III idus julii obiit Urraca comitissa… anno Domini MXLI*». Jaurgain, *La Vasconie,* II, pág. 12, atribuye esta fecha de muerte a otra Urraca, la segunda mujer del conde Fernán González, pero ésta ya estaba muerta en 1008, porque está citada como ya hemos dicho anteriormente, como «*sancte memoriae matre mea Urraca*».

[1128] En un acta de 1008, antes citada, de Bernardo Guillén de Gascuña, confirman su hermano el conde Sancho Guillermo, seguido de *Urraca comitissa*. Archivos Departamentales, Landes, H-14, folio 72-75 (1008).

[1129] Oña I, 8, pág. 11.

[1130] Oña I, 21, pág. 45.

4.-Fernando Sánchez, debió de nacer *circa* 995 y ya estaba muerto el 2 de marzo de 999, cuando sus padres hacen una donación en su memoria[1131]. Fue sepultado en Cervatos.

5.-Condesa Sancha Sánchez, que debió de nacer *circa* 1006 y murió el 26 de junio de 1026 ó 1027[1132] y fue sepultada en Santa María de Ripoll. Casó en Zaragoza en 1016 (consumado en 1021)[1133] con Berenguer Ramón, conde de Barcelona, nacido *circa* 1006 y fallecido el 31 de marzo de 1035; con descendencia[1134].

6.-Conde García II Sánchez, conde de Castilla (1017-1029[1135]). Nacido en noviembre de 1006[1136] y muerto asesinado en León el 13 de mayo de 1029[1137]; sepultado en San Juan de León y luego trasladado a Oña. Fue desposado en 1028 con la infanta Sancha de León, nacida hacia 1014, hija de Alfonso V, rey de León, y de la reina Elvira Menéndez, matrimonio que no fue consumado por su temprana muerte. Ella casó en 1034 con Fernando I, conde de Castilla, luego rey de León.

VII.-**Reina doña Muniadomna Sánchez,** *cognomento Mayor,* condesa de Castilla en 1029[1138]. Debió de nacer *circa* 991 y falleció después del 13 de junio de 1066[1139] y fue enterrada en San Salvador de Oña.

Casó *circa* 1010 (antes de 24 de junio de 1011[1140]) con Sancho III *el mayor,* rey de Pamplona, Aragón, Sobrarbe y Ribagorza, nacido *circa* 992 y muerto en la Bureba el 18 de octubre de 1035[1141], y sepultado en San Salvador de Oña; con descendencia (véase **capítulo IV)**.

[1131] *Burgos,* 10, pág. 26: «*pro anima filio nostro Fernando*».

[1132] Abadal, *Dels Visigots* II, pág. 331-332.

[1133] Sobre la boda véase Pérez de Urbel, *El Condado de Castilla* III, pág. 128.

[1134] Véase además Bofarull, *Los Condes* I, págs. 235-242.

[1135] Un documento de *Burgos* (11, pág. 30) nos da su genealogía hasta Fernán González.

[1136] Los *Annales Compostelanos* (pág. 62), nos dicen la era y los *Castellanos* (pág. 26) el mes, aunque con el año equivocado. Lo mismo que el *Chronicon Burgense*, pág. 34, que señala por error su nacimiento en 1009.

[1137] *Chronicon Burgense*, pág. 36: «*Era MLXVI, fuit occisus est infans Garsea in Leone*». Véase, también, para la fecha de la muerte, a Menéndez Pidal, *El Romanz,* pág. 46, nota 1.

[1138] Su filiación en *San Juan de la Peña* I, 37, pág. 103.

[1139] *San Zoilo,* 4, pág. 13.

[1140] *San Millán* I, 142, pág. 145.

[1141] La fecha de muerte en su epitafio de Oña pero del año 1035 (véase Pérez de Urbel, *Sancho el mayor*, págs. 228 y ss. y *Obituario de Pamplona,* pág. 26: «*Sancius rex maior*»). *Chronicon Burgense*, pág. 34: «*Fuit gener comitiis Sancii et obiit era MLXXIII*».

CAPÍTULO VI

LOS CONDES DE ARAGÓN

El condado de Aragón abarcaba durante los siglos IX y X el norte de la actual provincia de Huesca, con capital en Jaca, y se extendía por las estribaciones de los Pirineos. Su dinastía originaria parece ser de origen local, como evidencian sus nombres, pero era representante del poder carolingio[1142]. Comenzamos la genealogía con:

I.-**Galindo,** cuyo nombre se deduce únicamente del patronímico de su hijo. Debió de nacer *circa* 745. Fue hijo suyo[1143]:

II.-**Conde Aznar I Galíndez** *(Asnari Galindonis comite)*, conde en Aragón: 809/811 y depuesto hacia 820[1144]. Recibe de Carlomagno, en 820 los condados de Urgel y de Cerdaña: 820-824. Debió de nacer *circa* 770 y murió después de 824; sepultado en Urgel[1145]. Se desconoce su matrimonio, aunque por el nombre de su hijo menor, pudo contraerlo con una hija de Centulio, conde de Gascuña, de la que tuvo los siguientes hijos:

1.-Condesa Matrona Aznárez, nacida *circa* 798 y casada hacia 818 (repudiada *circa* 820) con García *el malo,* conde de Aragón (820-hacia 833), hijo de Galindo Belascotenes y de su mujer Faquilo[1146], [luego casado *circa* 820 con una hija de Íñigo Arista, rey de Pamplona][1147]; con descendencia.

2.-Conde Galindo I Aznárez que sigue.

3.-Centulio Aznárez, nacido *circa* 800 y muerto asesinado en 820 por su cuñado García[1148].

[1142] Sobre la formación de este condado véanse especialmente Lacarra, *Orígenes del Condado de Aragón*; Ubieto, *Historia de Aragón,* págs. 191 y ss; y Durán Gudiol, *Los Condados, passim.*

[1143] Véanse algunos comentarios sobre esta familia por Settipani, *La Noblesse du Midi,* pág. 90.

[1144] Lacarra, *Orígenes del Condado de Aragón,* págs. 16 y 17.

[1145] *Genealogías de Roda,* pág. 240.

[1146] *Genealogías de Roda,* pág. 241.

[1147] *Genealogías de Roda,* pág. 229.

[1148] *Genealogías de Roda,* pág. 241.

4.-Eilo Aznárez, de quien se recuerda en un juicio, el 26 de agosto de 863, que era hija «*de patre suo Asenari Galindonis comite*»[1149].

III.-**Conde Galindo I Aznárez**[1150] (*Galindo gratia Dei comes*[1151], *Galindo Azinari comes*[1152]*)*, conde en Aragón: desde 833[1153] hasta después de 867[1154]; conde de Cerdaña y Urgel: 824-hacia 834; conde de Pallars y de Ribagorza: 833-hacia 848**.** Nacido *circa* 802 y muerto hacia 867. Casó *circa* 830 con una mujer cuyo nombre desconocemos[1155]; hijos:

1.-Conde Aznar II Galíndez, que sigue.
2.-Una hija, nacida *circa* 835 y casada *circa* 855 (antes de 867[1156]) con Sancho Garcés, rey en Pamplona (870-872), nacido hacia 830 y muerto en 872; con posteridad.

IV.-**Conde Aznar II Galíndez,** conde en Aragón 867-893[1157], nacido *circa* 832 y muerto en 893. Casó[1158] *circa* 860 con la infanta Oneca Garcés de Pamplona (*Oneca Garciae Eneconis regis filia)*, nacida hacia 845, hija de García Íñiguez, rey de Pamplona y de la reina Urraca. Hijos:

1.-Conde Galindo II Aznárez, que sigue.
2.-García Aznárez, del que nada más sabemos.
3.-Sancha Aznárez, nacida *circa* 875 y casada con Muhammad Al Tawill, rey de Huesca (887-913) (*Atoele mauro)*[1159], muerto en el 913; con descendencia.

V.-**Conde Galindo II Aznárez**[1160]**,** conde de Aragón 893-922[1161]. Nacido *circa* 870 y muerto en 922. Casó dos veces: la primera *circa* 895 con Accibella de Gascuña[1162], muerta *circa* 910, hija de García Sánchez *el Curvo,* duque de Gascuña, y de Amuna de Agen.

[1149] Traggia, *Discurso sobre el origen,* III, pág. 56.
[1150] *Genealogías de Roda,* pág. 242.
[1151] *Huesca,* 6, pág. 23.
[1152] *Siresa,* 5 y 6, págs. 22-23.
[1153] En todo caso antes de mayo de 834: «*Galindo Deo favente comes*» (*Alaón*, 6, pág. 13).
[1154] Aunque Lacarra (*Orígenes del Condado de Aragón,* pág. 19) le sitúa únicamente hasta el 864, un documento de *Huesca* (7, pág. 24) y otro de *Siresa* (5, pág. 22) nos lo muestran todavía como conde en 867.
[1155] Algunos autores le han hecho casado con una Guldregut (*Goltregodo)*, con la que aparece casado en un documento de 25 de septiembre de 833 (*Huesca,* 3, pág. 20: «*Ego Galindus comes et coniux mea Gultregud*»), pero se trata en realidad de otro conde Galindo, que se llama en otro documento hijo de García, y era hijo del conde García el Malo y probablemente de Matrona (*Siresa,* 2, pág. 16: «*ego Galindo comes, filius Garsiani necnon et coniux mea Guldreguth*».
[1156] *Huesca* (7, pág. 24): «*Ego Galindo Azinari comes deprecor Sancium regem generum meum*».
[1157] Lacarra, *Orígenes del Condado de Aragón,* pág. 19.
[1158] *Genealogías de Roda,* pág. 243.
[1159] *Genealogías de Roda,* pág. 243, que nos añaden que nacieron de este matrimonio Abdelmalik, Ambroz, Fortunio, Muza y doña Velasquita.
[1160] Conocemos dos documentos en que es citado: el primero de 920 (*San Juan de la Peña* I, 11, pág. 41: «*comes don Galindo»)*; el segundo de 922 (*Huesca,* 8, pág. 25*: «in Aragone Galindo Isarni»)*.
[1161] Lacarra, *Orígenes del Condado de Aragón,* pág. 21.
[1162] *Genealogías de Roda,* pág. 244.

La segunda *circa* 912 con SANCHA GARCÉS [viuda de Iñigo Fortuniones de Pamplona], nacida hacia 875, hija de García Jiménez, cabeza de la dinastía Jimena de Pamplona, y de Oneca Rebelle de Sangüesa. Hijos del primero[1163]:

1.-Condesa TODA GALÍNDEZ, nacida *circa* 896 y fallecida poco después de 941, sepultada en el monasterio de Obarra; casada[1164] *circa* 910 con BERNARDO I Unifredo, conde de Ribagorza, nacido *circa* 882 y muerto en 950/56; con sucesión.

2.-REDEMPTO, que fue obispo, nacido *circa* 900, que en abril de 917 hace una donación a su hermano[1165].

3.-MIRÓN GALÍNDEZ, nacido *circa* 902.

Hijas del segundo[1166]:

4.-Reina ANDREGOTO GALÍNDEZ, que sigue.

5.-VELASQUITA GALÍNDEZ, nacida *circa* 920 y casada con ÍÑIGO LÓPEZ DE ESTIGI. Esta señora es seguramente la abuela de otra Andregoto, mujer del *senior* Sancho Macerátiz, que en 1075 llama *avuncula* a su tía la reina Andregoto Galíndez[1167].

Hijos ilegítimos de esclavas[1168]:

6.-GUSTINCLO GALÍNDEZ, casado con ORIA GALÍNDEZ, hermana de Jimeno Galíndez de Berale y de doña Comitissa; hija de Quintila; con sucesión[1169].

7.-SANCHO GALÍNDEZ.

8.-VELASCO GALÍNDEZ.

9.-BANZO GALÍNDEZ.

10.-AZNAR GALÍNDEZ.

VI.-**Reina ANDREGOTO GALÍNDEZ** (*Domna Andregoto regina)*[1170], condesa de Aragón 922-972[1171], nacida *circa* 918 y muerta entre 29 de junio de 971 y 14 de julio de 972[1172].

Casó hacia 939 (repudiada en 942) con su primo hermano GARCÍA III SÁNCHEZ, rey de Pamplona, nacido en 919 y muerto el 22 de febrero 970[1173]; con descendencia (véase **capítulo IV)**.

1163 *Genealogías de Roda,* pág. 244.

1164 *Genealogías de Roda,* pág. 244: «*et genuit domna Tota uxor Vernardi comitis…*».

1165 *Alaón,* 99, pág. 100: «*Redempto vobis domno Mirone*».

1166 *Genealogías de Roda,* pág. 244.

1167 *San Millán*, I, 428, pág. 403.

1168 *Genealogías de Roda,* pág. 245.

1169 *Genealogías de Roda,* pág. 245.

1170 *Genealogías de Roda,* págs. 232 y 244.

1171 Véase UBIETO, *Andregoto Galíndez, passim.*

1172 UBIETO, *Andregoto Galíndez,* pág. 10.

1173 Su muerte en *Genealogías de Roda*, pág. 255: «*obiit era MVIII, VIII kal. martias*». *Chronicon Burgense,* pág. 32: «*Garsias rex regnavit annis XXXV et obiit era MVIII*».

CAPÍTULO VII

LOS CONDES DE BARCELONA, REYES DE ARAGÓN

Barcelona fue, desde su conquista a los musulmanes en 801, un condado dependiente de los emperadores carolingios, convertido en hereditario ochenta años después. El condado estaba formado por la ciudad de Barcelona y su alfoz, más Tarrasa, el Vallés, el Penedés y el Maresme. Luego se fueron incorporando los condados de Gerona, Osona, Besalú, Cerdaña, Urgel, Rosellón y Ampurias, además de los territorios conquistados a los moros: Lérida, Tarragona, Tortosa, etc.

El origen familiar de los condes de Barcelona estuvo mucho tiempo erróneamente atribuido a un Wifredo de Arría, conde de Conflent, que habría sido el padre de Wifredo el V*elloso*[1174]. En el siglo XIX fue desechada esta leyenda al comprobarse documentalmente que Wifredo el velloso y sus hermanos eran hijos de un conde Sunifredo y de su mujer Ermesenda. Sobre la filiación de este conde Sunifredo, Ramón de Abadal estableció que era hijo de un Bellón, conde viajero en Carcasona[1175], un visigodo con propiedades en el Conflent. Esta afirmación de Abadal se basaba en que Mirón, hermano de Wifredo el velloso, llamaba abuelo al tal Bellón, y Abadal sostenía que, al no especificar que era abuelo materno había que deducir que lo era paterno, opinión que, dado su prestigio, fue seguida por todos los autores posteriores, denominando a su descendencia condal como los *Bellónidas*. Pero la cuestión no ha resultado definitiva y el mismo Abadal se desdijo después[1176]. El historiador francés Pierre Ponsich[1177] llegó a la conclusión de que hay que identificar a este conde Sunifredo con un homónimo, a quien Ludovico Pío, en 829 le confirmaba la propiedad de Fontcuberta, tal como la había poseído anteriormente *su padre Borrell*[1178]. Este último sería el conde de Conflent, Urgel y Cerdaña de finales del siglo VIII. Ponsich se ha reafirmado después en esta filiación con argumentos nuevos[1179]. Armand de Fluvià, que defendió durante mucho tiempo la filiación *Bellónida*, parece que ha cambiado de parecer

---

[1174] Véanse las distintas hipótesis genealógicas en Bofarull, *Los Condes* I, págs. 2-12. Ver también Coll i Alentorn, *Guifré el Pilós, passim*.

[1175] Véase Abadal, *Els primers comtes,* págs. 13 y ss.

[1176] Véase Abadal, *El temps i el regiment,* págs. 106 -107.

[1177] Véase Ponsich, *Wifred le Velu*, págs. 58, 63 y ss., que sostiene que Bellón era en realidad abuelo materno y no paterno, es decir, que fue el padre de Ermesenda, la madre de Wifredo el velloso. Véase también Settipani (*Noblesse du Midi,* pág. 71, nota 2), para quien los argumentos de Ponsich parecen bastante convincentes.

[1178] Ponsich, *Wifred le velu,* pág. 58.

[1179] Ponsich, *El problema de l'ascendència,* págs. 35-44.

y en su última obra[1180] expone, aunque con interrogantes, el mismo origen defendido por Ponsich.

Tras la tradicional obra de BOFARULL[1181], la mejor genealogía de conjunto la podemos ver en los trabajos de Armand de FLUVIÀ[1182], con adiciones e hipótesis de VAJAY, AURELL Y SETTIPANI, que señalaremos en su lugar. De acuerdo con PONSICH, comenzamos la genealogía con:

I.-**Conde BORRELL,** noble godo del Conflent, conde de Urgel, Cerdaña y Conflent (hacia 789-820), conde de Osona (*circa* 798-820)[1183]. Fue su hijo:

II.-**Conde SUNIFREDO,** conde de Urgel y Cerdaña: hacia 834-848; conde de Barcelona y Gerona, conde de Narbona, Carcasona, Beziers y Nimes; titulado marqués *(Suniefrido etiam marchioni)*: 844-848; nacido *circa* 800 y muerto en combate contra Guillermo de Septimania en 848[1184].

Casó hacia 834 con ERMESENDA, nacida *circa* 810 y fallecida después del 1 de diciembre de 885[1185], hija de Bellón, conde viajero en Carcasona[1186]. Hijos[1187]:

1.-SISENANDA, nacida *circa* 835, que vivía todavía en 902, viuda de GUADALDO, con descendencia[1188].

2.-SUNIFREDO, abad de Arles-sur-Tech (881), nacido *circa* 836, que murió en 891, antes de 7 de abril[1189]. Padre posiblemente de[1190]:

SENDREDO, embajador ante el Califa en 946, muerto antes de 990, posible ascendiente de los vizcondes de Castellvell.

3.-ERMESENDA, nacida *circa* 838 y fallecida *circa* 898[1191].

[1180] FLUVIÀ, *Nobiliari General* I, pág. 18.

[1181] Próspero de BOFARULL Y MASCARÓ, *Los Condes de Barcelona vindicados,* dos vols. Barcelona 1836.

[1182] FLUVIÀ, *Nobiliari General* I, págs. 19-60; y en su estudio *Els primitius comtats i vescomtats de Catalunya*, Barcelona 1989, págs. 26-34.

[1183] PONSICH, *Le Conflent* I, págs. 3-4.

[1184] SALRACH, *Catalunya a la fi,* págs. 124-125.

[1185] *Marca Hispanica,* LVI, pág. 831: «*Ermesinda comitissa et Rodulfo comite et Mirone comite et Quixilo comitissa*» hacen una donación el 1 de diciembre de 885.

[1186] Siguiendo la teoría defendida, entre otros, por PONSICH, ya citado en nota anterior.

[1187] Los ordenamos, siguiendo a Ponsich, conforme aparecen en un documento de abril o mayo de 888 (*Grasse*, doc. 31, pág. 52): «*Sesenanda, Sunicfredus, Wifredus comes, Radulfus comes, Miro comes*», que dan una propiedad por el alma de «*Sunicfredi genitoris nostri vel domnæ Ermesinde genititricis nostræ*».

[1188] PONSICH, *Wifred le velu,* pág. 59. Ella era madre de dos hijos, Mirón y Riquilda.

[1189] *Besalú,* XV, pág. 19: «*El conde de Besalú y Cerdaña Mirón y el obispo de Urgell Riculfo*», como albaceas «*de su hermano Sunifredo*», dan la villa de Etorras en el condado de Cerdaña a Rodulfo, año 892.

[1190] Esta hipótesis se basa en un texto de Ibn Hayyan que refiere que en 941 el conde Sunyer, hijo de Wifredo, envío como embajador ante el Califa a *Sundarit,* hijo de su tío paterno. Benet sugiere que este embajador sería Sendredo y su padre, el abad de Arles, Sunifredo, que sería el tío paterno (BENET, *L'Origen*, pág. 83, nota 42). Lo que pasa es que las fechas son un poco difíciles de ajustar, puesto que, si Sendredo era embajador en 941, difícilmente podría vivir cuarenta y cinco años después.

[1191] FLUVIÀ, *Nobiliari General* I, pág. 19.

4.-Conde WIFREDO I, que sigue.

5.-Conde RODULFO, conde asociado, desde 878, y propietario de Besalú: 897-915, nacido *circa* 842 y muerto poco antes del 24 de junio de 915[1192]. Casó hacia 866 con RIDLINDA, muerta entre 920 y 926, hija posiblemente de Alarico, conde de Ampurias, y de Rotruda; tuvieron a[1193]:

A.-BERNARDO, vizconde de Rouergue (934-937), muerto después de 954; casó antes de 926 con UDALGARDA DE ROUERGUE, hija de Fredelon, conde de Rouergue, y de Odave, de quienes descienden los vizcondes de Gevaudan y Millau[1194].

B.-OLIBÁN[1195], monje en Santa María de la Grasse, muerto *circa* 920[1196].

6.-Conde MIRÓN I *el viejo*[1197], conde asociado de CERDAÑA y de Conflent: 870-896, conde del Rosellón: 878-896; nacido hacia 844 y muerto en 896, antes del 12 de marzo[1198]. Fue padre de:

Condesa GOTELINA (*Gotlana)*, nacida *circa* 890 y muerta después de agosto de 915[1199]. Casada[1200] *circa* 914 con BENCIÓN, conde del Rosellón (909), nacido hacia 878 y muerto entre 4 de marzo y 1 de septiembre de 916[1201]; sin descendencia.

7.-RICULFO, obispo de Elna (885-915), nacido *circa* 845 y fallecido poco después de testar el 9 de diciembre de 915[1202].

8.-Condesa CIXILONA (*Quixilo)*, nacida *circa* 846, que murió después de 898. Casó[1203] *circa* 865 con DELÁN, conde de Ampurias: 862-894 y conde intruso de Gerona, entre 888 y 890. Nacido *circa* 842 y fallecido hacia 894; con descendencia.

III.**-Conde WIFREDO I *el velloso*** *(Wifredus, comes et marchio, cognominatus pilosus)*, conde de Cerdaña y Urgel: 870-897; conde de Barcelona, Gerona, Besalú y Osona: 878-897; titulado marqués desde 878; fundó Santa María de Ripoll en 888.

[1192] PONSICH, *Wifred le velu,* pág. 73.

[1193] *Grasse*, doc.39, pág. 64: «*Radulfo comes et uxore sua Radlinda… filium meum Olibana»;* y doc. 47, pág. 80: «*Ridlinda et filius meus Oliba… genitoris meo Rodulpho condam».*

[1194] Esta es al menos la opinión de PONSICH, *Wifred le velu,* pág. 74. Este matrimonio hizo una donación el 11 de febrero de 926 «*pro remedium genitore meo Rodulfo et genitrice mea Redlinda…genitore meo Fredelone et genitrice mea Odave*». La posible descendencia de Bernardo la expresa Fluvià con interrogantes. Esta sería: Fredelón, señor de Nant y Cacavas † después de 960, casado con Gerberga; y Bernardo, vizconde de Gavaldá, muerto después de 961.

[1195] Parece más exacto que Oliba.

[1196] FLUVIÀ, *Nobiliari General,* I, pág. 19, dice que fue señor de Romañá, Santa Pau y Calmella, y que murió después de 935, con tres hijos: Sunifredo, muerto en 979/995; Domingo † 979; y Olibán, señor de Santa Pau y arcediano de Gerona † 979/994.

[1197] *Histoire de Languedoc* II, pruebas, col. 372, núm. 184 de 21 de septiembre de 873: «*Vuifredo et fratre eius Mirone et comitibus Olibano et fratre eius Ayfredo».*

[1198] FLUVIÀ, *Nobiliari General* I, pág. 19.

[1199] FLUVIÀ, *Nobiliari General* I, pág. 19.

[1200] Eran primos segundos como bisnietos de Bellón, conde de Carcasona.

[1201] *Marca Hispanica,* LXVI y LXX, págs. 841 y 845.

[1202] FLUVIÀ, *Nobiliari General* I, pág. 19.

[1203] Eran primos hermanos como nietos de Bellón, conde de Carcasona.

Había nacido *circa* 840 y murió de las heridas de un combate con los moros en Manresa el 11 de agosto de 897[1204]; sepultado en Santa María de Ripoll[1205].

Casó *circa* 870 (antes de 27 de junio de 875[1206]) con GUINEDILDA (*Winidildes comitissa)*, nacida hacia 850 y fallecida en Osona entre 21 de agosto de 897 y 18 de febrero de 899[1207], sepultada en Santa María de Ripoll. Ella se llama hija de un Sunifredo[1208], propietario en Osona[1209]. Fluvià identifica a este Sunifredo, con el hermano de Wifredo, que fue abad de Arles † 891[1210], y Aurell con otro Sunifredo, abad de la Grasse, primo hermano de Wifredo[1211]. Hijos:

[1.-Condesa GUINEDILDA, cuya posible filiación se basa en razones onomásticas; habría nacido *circa* 872 y sería la condesa *Uinidilde*, que aparece el 28 de septiembre de 926[1212], junto a «*Richildis vicecomitissa»* [de Narbona, su sobrina]. Vajay[1213] sugiere que su posible marido, el conde, sería RAIMUNDO II, conde de Toulouse, Albí y Nimes, marqués de Gotia, desde 919, cuya esposa se desconoce. Él había nacido *circa* 862 y falleció en 924, antes del 12 de septiembre; con descendencia].

2.-Conde WIFREDO II llamado BORRELL (*illustrissimo viro atque venerabile Wifredo Dei gratia comite hac marchio que vocant Borrello)*, conde de Barcelona, Osona, y Gerona: 897-911 (*comite et marchione*[1214]*)*. Nació *circa* 874 y murió en Barcelona el 26 de abril de 911, posiblemente envenenado[1215]; sepultado en el monasterio de San Pablo del Campo, Barcelona[1216]. Casó antes de 897 con GARSENDA, de filiación desconocida[1217], fallecida 930/36. Hija:

[1204] ABADAL, *Els primers comtes,* pág. 197, siguiendo el necrologio de Santa María de Ripoll. Su muerte, de un lanzazo, está referida por el historiador Ibn Haigan (PONSICH, *Wifred le velu,* pág. 71).

[1205] *Gesta Comitum,* pág. 124.

[1206] BOFARULL, *Los Condes* I, pág. 4.

[1207] *Besalú,* XV, pág. 24. BOFARULL, *Los Condes* I, pág. 41.

[1208] BOFARULL, *Los Condes* I, pág. 16-17: *«Patrem meum nomine Seniofredum».* Hay que rechazar la noticia de la *Gesta Comitum,* pág. 122, que hace a Guinedilda hija del conde de Flandes.

[1209] VAJAY, *Comtesses d'origine occitane,* pág. 604, nota 37, opina que esta mención a «*patrem meum nomine Sunifredo*» puede ser una forma cortesana de denominar a su suegro y concluye: «*Il est donc plus prudent de ne pas se prononcer, au stade actuel de nos connaissances, sur la lignée de Gunidilde, question qui merite cependant toute une étude».*

[1210] FLUVIÀ, *Nobiliari General* I, pág. 19. No me parece probable en esta época un matrimonio entre un individuo y su sobrina carnal.

[1211] AURELL, *Les noces,* págs. 46-47.

[1212] *Histoire de Languedoc*, V, col. 153, núm. 52.

[1213] VAJAY, *Comtesses d'origine occitane,* pág. 605. Véanse también los comentarios al respecto de SETTIPANI, *Noblesse du Midi,* pág. 51.

[1214] *Sant Cugat del Vallés,* I, 2, año 904.

[1215] Esto nos dicen las *Gesta Comitum,* pág. 124: «*qui veneno interfectus sine filio obiit».*

[1216] BOFARULL, *Los Condes* I, pág. 51, publica su lápida sepulcral con la fecha mortuoria.

[1217] BOFARULL, *Los Condes* I, pág. 48, nota 1, apunta que hay indicios de que pudo ser hija de algún magnate del Rosellón o de Narbona. VAJAY, *Comtesses d'origine occitane,* pág. 602, dice que, por razones onomásticas, era hija posiblemente de Eudes, conde de Toulouse, y de Garsenda de Albí. AURELL, le atribuye más bien a la familia condal de Ampurias *(Les noces,* pág. 46), relación que también sugiere FLUVIÀ, *Nobiliario General* I, pág. 95.

Vizcondesa RIQUILDA[1218] *(Richildis vicecomitissa)*, fallecida después del 1 de mayo de 955[1219]. Casó antes de 17 de diciembre de 924[1220] con ODÓN (*Oddo nutu Dei vicecomes)*, vizconde de Narbona (911-925), ya fallecido en abril de 931; con descendencia.

3.-EMMA *(Emmone abatissa)*, abadesa de San Juan de las Abadesas de Ripoll[1221], nacida hacia 876, aparece en la documentación en 885[1222] y fallece después de 22 de noviembre de 942[1223]; sepultada en Ripoll.

4.-Conde MIRÓN II *el joven*, conde de Cerdaña, Berga y Conflent: 897-927, y conde de Besalú: 920-927. Nacido hacia 878 y muerto el 11 de septiembre de 927; sepultado en Ripoll. Casó hacia 915 con AVA, fallecida 955/961, sepultada en Santa María de Ripoll. De él viene la **rama octava: condes de Besalú y Cerdaña**.

5.-Conde SUNIFREDO[1224], conde de Urgel: 897-948, nacido hacia 880 y fallecido en 948; sepultado en Ripoll. Casó *circa* 910, antes del 12 de julio de 936[1225], con ADELAIDA, muerta hacia 955, posiblemente hija, según Vajay, de Armengol I, conde de Rouergue, y de Adelaida[1226]. Hijos:

A.-ARMENGOL, muerto joven[1227].

B.-BORRELL, muerto después de 12 de julio de 936[1228].

6.-RODULFO, monje en Santa María de Ripoll (888), obispo de Urgel (914-942)[1229]. Nacido hacia 882 y fallecido en 940. Fue padre de[1230]:

A.-SUNIFREDO, muerto antes de 29 de julio de 924[1231].

B.-OLIBÁN, muerto en 947, que de su mujer EILO, condesa[1232], que aparece en 955, tuvo a:

ENGUILA, que era monja en 955.

[1218] *Marca Hispanica* LXXII, col. 857: *«Richilde vicomtesse, fille du comte Borrel et de la comtesse Garsinde»* (19 de octubre de 936). Véase también BOFARULL, *Los Condes* I, pág. 49. Ver además STASSER, *La maison vicomtale de Narbonne, passim.*

[1219] *Historie de Languedoc,* V, col. 222, núm. 98.

[1220] *Histoire de Languedoc,* V, col. 147, núm. 50: «*Oddo nutu Dei vicecomes…cum uxore mea… Richelde».*

[1221] BOFARULL, *Los Condes* I, pág. 8: «*Emmone abatissa… quam Suniofredus comes avunculus meus».*

[1222] BOFARULL, *Los Condes* I, pág. 27.

[1223] BOFARULL, *Los Condes* I, pág. 28.

[1224] BOFARULL, *Los Condes* I, pág. 68: «*Suniefredus comes… de genitore meo Wifredo comite et genitrice mea…Winedelde».*

[1225] BOFARULL, *Los Condes* I, pág. 69: «*Suniefredus comes* [de Urgel] *et uxor mea Adalezi».*

[1226] VAJAY, *Comtesses d'origine occitane,* pág. 596 y 766. Desecha, por tanto, la hipótesis del supuesto matrimonio, defendido por FLUVIÀ (*Nobiliari General* I, pág. 20), de que ella era sobrina carnal de su marido, como hija de su hermano Suniario.

[1227] Citado por FLUVIÀ, *Nobiliari General,* I, pág. 20.

[1228] BOFARULL, *Los Condes* I, pág. 70: *«Borrellus filius Suniefredo comis Urgillitanensis».*

[1229] *Gesta Comitum*, pág. 124.

[1230] AURELL, *Les noces,* pág. 49.

[1231] BOFARULL, *Los Condes* I, pág. 23.

[1232] *Besalú*, XV, pág. 172: «*Elo comitissa cum filia sua…Enchilia…in comitatu Ausona…castrum Lacesse… pater suus Oliba condam et ei advenit per patrem suum Radulfo episcopo».*

7.-Riquilda, monja, nacida *circa* 883 y fallecida antes del 25 de marzo de 925[1233].

8.-Ermesenda, nacida *circa* 885 y viva en 13 de junio de 921[1234].

9.-Cixilona (*Chixiloni Deo dicata, filia Wifredi comitis)*, monja, abadesa de San Juan de Ripoll, nacida hacia 887 y fallecida el 22 de febrero de 945[1235] y sepultada en La Garita.

10.-Conde Suniario, conde de Barcelona, que sigue.

IV.**-Conde Suniario** (*Suniarius comes et marchio)*, conde de Barcelona, Osona y Gerona: 911-947; renuncia al condado y se hace monje en La Grasse en 947; nacido *circa* 890/92 y muerto en el monasterio de La Grasse el 15 de octubre[1236] de 950; sepultado en Ripoll[1237].

Casó dos veces: la primera poco después de 911, con Aimilda[1238] (*Aimildis)*, fallecida antes de 920, de familia desconocida[1239]; la segunda hacia 920 con Riquilda (*Richildis comitissa)*, nacida *circa* 900 y fallecida poco antes del 27 de diciembre de 954[1240]. Según Vajay, era hija posiblemente de Armengol I, conde de Rouergue, y de Adelaida[1241]. Hija del primero:

1.-Condesa Guinedilda, nacida *circa* 918 y casada con Hugo [de Rouergue], conde de Quercy (934-942), nacido *circa* 915 y muerto después de 942[1242]; con descendencia.

Hijos del segundo:

2.-Conde Armengol, conde de Osona: 934-942; nacido hacia 925 y muerto en el combate de Baltarga el 21 de agosto de 942[1243]; sepultado en Ripoll[1244].

3.-Condesa Adelaida, llamada *Bonafilla (Adelaiz comitissa que vocant Bonafilla)*[1245], abadesa de San Juan de las Abadesas de Ripoll desde el 16 de agosto de 949, nacida hacia 926 y fallecida después del 11 de marzo de 988[1246] y sepultada en Ripoll. Ella era por entonces viuda de un conde, al que se ha identificado con su tío Sunifredo, conde de Urgel, muerto en 948[1247].

[1233] Bofarull, *Los Condes* I, pág. 30.

[1234] Bofarull, *Los Condes* I, págs. 29 y 88: «*sorore mea Ermesinda*».

[1235] Bofarull, *Los Condes* I, pág. 29, donde se incluye su lápida sepulcral.

[1236] Bofarull, *Los condes* I, pág. 120.

[1237] Véase Valls Taberner, *Notes,* págs. 24-26, siguiendo a la *Gesta Comitum,* pág. 126.

[1238] Véase Valls Taberner, *Notes*, págs. 23-24.

[1239] Sobre esta condesa, véanse los comentarios de Settipani, *Noblesse du Midi,* págs. 54-55, quien la sospecha hija de Raimundo, conde de Toulouse † 924, y de su mujer la condesa Aimilda.

[1240] *España Sagrada XLIII,* pág. 136: «*quondam Richilde comitissa*».

[1241] Vajay, *Comtesses d'origine occitane,* pág. 597. Las razones son puramente onomásticas, ya que entre sus hijos aparecen los nombres de Armengol y Adelaida.

[1242] La filiación no está documentada, pero la sugiere Vajay, *Comtesses d'origine occitane,* págs. 777-778, por razones onomásticas. Del mismo parecer es Settipani, *La noblesse du Midi*, pág. 58.

[1243] *Necrologio de Vich*, pág. 317: «*XI Kalendas septembris fuit interfectus Ermengaudus comes, filius Suniarii comitis*». Véase Vajay, *Comtesses d'origine occitane,* pág. 595, nota 23.

[1244] *Gesta Comitum,* pág. 127.

[1245] *Besalú*, XV, pág. 51: «*Adalaiz comitissa que vocant Bona filia, filiam Suniarium comitem et Richildis chomitissam*» 24 de junio de 951.

[1246] Bofarull, *Los condes* I, pág. 133.

[1247] La utilización por esta señora del título de condesa, hace pensar que fuera viuda por entonces de un conde. Tradicionalmente (Bofarull, *Los condes* I, pág. 66) se le ha identificado con la Ade-

4.-Conde BORRELL que sigue.

5.-Conde MIRÓN, conde asociado de Barcelona, Gerona y Osona: 947-966, nacido *circa* 930 y muerto en Barcelona el 31 de octubre de 966[1248].

6.-WIFREDO (*Jocefredo)*, nacido *circa* 934, del que sólo sabemos que aparece el 9 de abril de 986[1249].

V.-**Conde BORRELL** *(Borrellus comes, Dux Gotiae et Marchio*[1250]*)*, conde de Barcelona, Gerona y Osona: 947-993, conde de Urgel: 948-992; nacido hacia 928, muere en la Seo de Urgel el 30 de septiembre de 993[1251]. Sepultado probablemente en la Seo de Urgel.

Casó dos veces: la primera en Rodés hacia 962/967 con LEDGARDA *(Leudgardis comitissa)*, fallecida después de 16 de abril de 980[1252], hija de Raimundo III, conde de Toulouse, y de Garsenda de Gascuña[1253].

La segunda después de 16 de abril de 980 con AIMERUDIS, muerta después de 992, que era viuda[1254], y posiblemente hija de Raimundo Pons, conde de Auvergne. Hijos del primero[1255]:

1.-Vizcondesa RIQUILDA, nacida antes de 969 y muerta después de 20 de mayo de 1041[1256]; casada antes de 999[1257] con UDALARDO (I), vizconde de Barcelona: 985-1030, hijo de los vizcondes Guitardo y Geriberga; con descendencia.

2.-Conde RAMÓN BORRELL, que sigue.

3.-Conde ARMENGOL I, conde de Urgel *(Ermengaudo comite)*, nacido en 974 y fallecido el 21 de junio de 1011; con descendencia de la que viene la **rama séptima: condes de Urgel**.

4.-Vizcondesa ERMENGARDA, nacida en 976, que vivía en 1015 y falleció después del 17 de octubre de 1029[1258]. Casó con GERIBERTO, vizconde de Barcelona: 985-991

---

laida, mujer del conde Sunifredo de Urgel, su tío carnal († 948). Vajay piensa que era un parentesco explícitamente prohibido, entre tío y sobrina, y que hay que desechar este matrimonio. AURELL, en cambio *(Les noces,* pág. 46), lo defiende: «*cette dernière alliance est bien connue des ethnologues: il s'agit du mariage oblique où l'oncle tuteur épouse sa pupille, récupérant de la sorte l'héritage de son frere*». No obstante, fuera cual fuera este presunto marido, tuvo que ser un conde de la región.

[1248] BOFARULL, *Los Condes* I, pág. 128.

[1249] BOFARULL, *Los Condes* I, pág. 130: «*Jocefredus, frater Borrelli comes*».

[1250] ABADAL, *Els primers comtes,* pág. 296.

[1251] El año en *Annales Barcinonenses,* 993, pág. 2: «*Obitus Borrelli comitis Barchinonensis indictione 6*».

[1252] *Vic (s. IX-X)*, 465, pág. 388.

[1253] BOFARULL, *Los Condes* I, pág. 145. ABADAL (*Els primers comtes,* pág. 296) la hace hija de Raimundo I, conde de Rouergue, y de Berta de Arlés. *Cf.* VAJAY, *Comtesses d'origine occitane,* págs. 597 y 598. AURELL, *Les noces,* pág. 53, la hace hija de Raimundo Pons, conde de Auvergne, y hermana de Aimerudis, su otra mujer.

[1254] Lo sabemos porque el conde Borrell, en su testamento de 993, dirigiéndose a su mujer, cita a «*filia tua Aldria*».

[1255] Véase SOBREQUÉS, *Els grands comtes,* pág. 47. No existe además una hija, llamada Toda, que habría casado con un pretendido Bernardo, señor de Albret, lo que es una invención del siglo XVII (*cf.* VAJAY, *Comtesses d'origine occitane,* pág. 600, nota 31). Sin embargo, FLUVIÀ, *Nobiliari General,* I, pág. 21, la mantiene y añade una Adelaida *Bonafilla,* abadesa de San Pedro de Puelles † 981, que parece ser la misma que su tía.

[1256] RUIZ-DOMÈNEC, *Quan els vescomtes*, 52, pág. 291.

[1257] RUIZ-DOMÈNEC, *Quan els vescomtes*, 13, pág. 227.

[1258] RUIZ-DOMÈNEC, *Quan els vescomtes*, 30, pág. 253.

muerto antes de 1014[1259]; hijo de los vizcondes Guitardo y Geriberga; con descendencia.

VI.-**Conde Ramón Borrell** *(Remundus comes et marchio)*, conde de Barcelona, Osona y Gerona: 986-1018; nacido entre 10 de septiembre y 26 de mayo de 972[1260], muere en Barcelona el 27 de febrero de 1017[1261]; sepultado en el claustro viejo de la catedral de Barcelona[1262].

Casó antes del 20 de enero de 993[1263] con Ermesenda de Carcasona, corregente de Barcelona: 1018-1057, nacida en 978 y fallecida en San Quince de Besora el 1 de marzo de 1058[1264], enterrada en la catedral de Gerona. Era hija de Roger I *el viejo*, conde de Carcasona, y de Adelaida de Rouergue[1265]. Hijos[1266]:

1.-Borrell Ramón, fallecido niño[1267].

2.-Conde Berenguer Ramón I, que sigue.

3.-Reina Estefanía, nacida *circa* 1010 y fallecida el 25 de mayo de 1058[1268]; sepultada en Santa María de Nájera. Casó dos veces[1269]: la primera *circa* 1025 con el caballero normando Roger de Tosni, que la abandona en 1037 y vuelve a Normandía. La segunda en Barcelona poco antes del 2 de junio de 1040[1270] con García V Sánchez *el de Nájera*, rey de Pamplona, nacido en noviembre de 1016 y muerto en la batalla de Atapuerca el 1 de septiembre de 1054; con sucesión de ambos.

[1259] Ruiz-Domènec, *Quan els vescomtes*, 35, pág. 258: «*Geriberto filio condam Guitardo et uxori mea Ermengarda*».

[1260] Bofarull, *Los Condes* I, pág. 141, nota 2, y 142.

[1261] Ordeig Mata, *El dia de la mort*, passim. *Necrologio de Gerona*, LIV, pág. 494: «*IV kalendas martii [1016] comes Raymundus*». *Annales Barcinonenses*, pág. 2: 1017 «*obiit Raimundus Barchinonensis comes, filius Borelli comitis*».

[1262] Bofarull, *Los Condes* I, pág. 221 y ss.

[1263] Bofarull, *Los Condes* I, pág. 202.

[1264] Gil i Román, *Diplomatari*, 188, pág. 532.

[1265] Vajay, *Comtesses d'origine occitane*, pág. 608-609. Sobre su familia puede verse Stasser, *Autour Roger le vieux*.

[1266] Fluvià, *Nobiliari General* I, pág. 21, añade con interrogantes otra hija llamada Adelaida, que habría casado con el normando Ricardo I, conde de Evreux † 1067. Se trata de un desdoblamiento, con otros nombres, de Estefanía y Rogerio, hijos verdaderos de los condes Ramón y Ermesenda. Véase también Bofarull, *Los Condes* I, págs. 213-214, sobre otra pretendida hija, llamada Papia, mujer de un Ricardo, conde normando, cuya existencia está basada en el mismo texto anterior.

[1267] Citado por Fluvià, *Nobiliari General*, pág. 21. Bofarull, en cambio no lo cita.

[1268] *Annales Compostelanos*, pág. 64: «*Era MXCVI, VIII kalendas Iunii, Regina Setephania, uxor iam dicti regis Garsiae*».

[1269] Véase Aurell, *Les noces*, págs. 56-57, que sigue un cronicón normando, el de Clarius de Sens: «*In illis diebus, Rotgerius, filius Rodulfi comitis, de Normannia perrexit cum exercito in Hispaniam (...) accipiens uxorem sororem Raimundi Berengarii, Stephaniam, quam post eum duxit uxorem rex Hispaniae Garsias...*» Sin embargo, la filiación de esta Estefanía ha de ser corregida por la crónica de Adhemar de Chabanes, más antigua y digna de crédito, que la hace hija de la condesa viuda Ermesenda. Véase, especialmente, Salazar y Acha, *Nuevos Datos*.

[1270] *San Juan de la Peña* II, 72, págs. 28: «*quando perrexi ad Barcinona pro coniugem meam domna Stefania*». En esta recopilación el autor señala como fecha el año 1038, pero en otro trabajo posterior la corrige, señalando el 2 de junio de 1040 (Ubieto, *Los orígenes*, pág. 48, nota 72).

VII.-**Conde Berenguer Ramón I**[1271] *el curvo* (*Berengarius gratia Dei comes Barchinonensis*), conde de Barcelona, Osona y Gerona, y titulado marqués: 1018-1035; nacido *circa* 1006, aparece ya en 3 de agosto de 1011[1272] y muere en Barcelona el 26 de mayo de 1035[1273]; sepultado en Santa María de Ripoll.

Casó dos veces: la primera en Zaragoza en 1016 (consumado en 1021)[1274] con Sancha Sánchez, que debió de nacer *circa* 1006 y murió el 26 de junio de 1026 o 1027[1275] y fue sepultada en Santa María de Ripoll; hija de Sancho García, conde de Castilla, y de la condesa Urraca.

Casó por segunda vez en 1027 (antes del 2 de noviembre)[1276] con Guisla de Lluçá, (*Guilia comitissa*[1277]*)*, nacida *circa* 1013 y fallecida después del 11 de julio de 1079[1278], [casada en segundas nupcias en 1054 con Udalardo (II) Bernardo, vizconde de Barcelona † hacia 1077]. Era hija de Sunifredo II, señor de Lluçá, y de Ermesenda de Balsareny. Hijos del primero:

1.-Conde Ramón Berenguer I, que sigue.

2.-Conde Sancho Berenguer, conde de Olerdola 1035-1049. Nacido *circa* 1026, renuncia al condado el 6 de septiembre de 1049[1279] y se hace monje en San Ponce de Thomieres; fallecido después de 6 de marzo de 1057[1280].

Hijos del segundo:

3.-Conde Guillermo Berenguer, conde de Osona: 1035-1054; nacido *circa* 1029 y muerto en San Miguel de Fay entre 1057/1064[1281]. Renuncia al condado el 11 de diciembre de 1054[1282]. No tuvo hijos de un matrimonio desconocido.

[Tal vez 4.-Condesa Estefanía, nacida *circa* 1031 y fallecida un 19 de octubre después de 1088[1283], que se llamaría así por su tía la reina de Pamplona. Casó hacia 1049/1057 con Guillermo I, conde de Borgoña Palatina, que murió el 12 de noviembre de 1087; con descendencia[1284]].

[1271] Contra nuestra costumbre, no hemos traducido el nombre de los condes barceloneses, Ramón y Berenguer –es decir, Raimundo y Berengario–, por estar completamente consagrados de esta forma en la historiografía española.

[1272] Bofarull, *Los Condes* I, pág. 210.

[1273] *Annales Barcinonenses,* pág. 2: «*Obiit Berengarius, comes Barchinonensis*». El día y el mes en Bofarull, *Los condes* I, pág. 252, siguiendo el *Necrologio de Vich*.

[1274] Sobre la boda véase Pérez de Urbel, *El Condado de Castilla* III, pág. 128.

[1275] Abadal, *Dels Visigots* II, pág. 331-332, siguiendo el necrologio de Ripoll.

[1276] Bofarull, *Los Condes* I, pág. 243.

[1277] Sabala, *La Comtessa Guisla,* págs. 31-43.

[1278] Sabala, *La Comtessa Guisla,* 2, pág. 42; y Sobrequés, *Comtes, reis,* pág. 43.

[1279] Bofarull, *Los Condes* I, pág. 242.

[1280] Bofarull, *Los Condes* I, pág. 242.

[1281] Bofarull, *Los Condes* I, págs. 245 y 246.

[1282] Bofarull, *Los Condes* I, pág. 241.

[1283] Le Hête, *Les Comtes Palatins,* pág. 46.

[1284] Settipani, *Noblesse du Midí,* págs. 147-149, sospecha que Estefanía pudiera ser hija de Berenguer Ramón I, conde de Barcelona, y de Guisla de Lluçá. Este parentesco de Estefanía con la casa de Barcelona, explicaría su nombre y justificaría el parentesco de Ramón y Enrique de Borgoña, los dos yernos de Alfonso VI, que son calificados por el arzobispo *don Rodrigo* (pág.134) como *congermani*. Igualmente, los nombres de dos de sus hijos: el conde Raimundo –el marido de la reina doña Urraca–, y Guisla que se habría llamado así por su abuela Guisla de Lluçá. Alfonso VII habría sido así primo segundo de su suegro.

[Tal vez 5.-ADELAIDA, que se llamaría como su bisabuela Adelaida de Rouergue; nacida *circa* 1033 y fallecida después de 1051. Casó antes de 1049 con RAMÓN GUILLÉN, señor de Moncada, fallecido antes de 1080; con descendencia[1285]].

6.-BERNARDO BERENGUER, nacido *circa* 1034 y muerto después de 6 de marzo de 1057[1286]; sin posteridad.

7.-SIBILA[1287], nacida *circa* 1035 y fallecida después de 6 de julio de 1074, sepultada en Besançon. Casó en Barcelona en 1058 con ENRIQUE DE BORGOÑA, heredero del ducado, nacido *circa* 1034 y muerto el 27 de enero, entre 1070 y 1074, durante la cruzada con su padre por España; con descendencia.

VIII.-**Conde RAMÓN BERENGUER I**[1288] *el viejo (Raymundus comes Barchinonensis)*, conde de Barcelona y Gerona: 1035-1076, titulado marqués, conde de Osona desde 1054; conde de Carcasona y Rasés: 1067/1070-1076; nacido en 1023, muere en Barcelona el 27 de mayo de 1076[1289]; sepultado en la catedral de Barcelona.

Casó tres veces: la primera en San Cugat del Vallés el 14 de noviembre de 1039[1290] con ISABEL, fallecida en Barcelona el 29 de junio de 1050[1291], sepultada en la catedral de Barcelona, hija de una Ermengarda, y posiblemente, según Fluvià[1292], de Lope Atón de Zuberoa, señor de Jaca y Tena, y de Ermengarda de Narbona[1293]; o, según Aurell, de Bernardo Udalardo, vizconde de Barcelona, y de Ermengarda[1294].

Casó la segunda vez, antes de 16 de marzo de 1051[1295], con BLANCA (repudiada en 1052 y retomada después de 1071), fallecida después de 12 de noviembre de 1076[1296] como religiosa, posiblemente era hija de Fulco Beltrán II, conde y marqués de Provenza, y de Eldearda de Toulouse.

Casó por tercera vez, a principios de 1053[1297], con ALMODÍS *(Adalmodis comitissa)*, nacida *circa* 1023 y muerta asesinada por su hijastro en Barcelona el 17 de noviembre de 1071[1298], sepultada en la catedral de Barcelona, hija de Bernardo I, conde de la Marche, y de la condesa Amelia [de Rasés]. [Ella estaba separada, por parentes-

---

[1285] Ella podría ser madre de otra Adelaida que, el 10 de abril de 1078, los condes Ramón Berenguer y Berenguer Ramón, llaman *consobrina nostra*. (RUIZ-DOMÈNEC, *Quan els vescomtes* 141, pág. 428).

[1286] BOFARULL, *Los Condes* I, pág. 246.

[1287] Su nombre lo deduce DUCHESNE del obituario de Besançon, donde aparece citada como «*Sibilla mater ducis Burgundiae*», y no podría tratarse de otra persona (KERREBROUCK, *Les Capetiens*, pág. 560, nota 4, y VAJAY, *Etiennette, dite de Vienne*, pág. 259, note 3). Este enlace explicaría además el uso del nombre Borrell en su descendencia borgoñona.

[1288] En realidad, le deberíamos llamar Ramón II, pero la tradicional costumbre de numerar a los condes de Barcelona con el patronímico incluido, ha consagrado ya una numeración que hace imposible su cambio.

[1289] *Necrologio de Gerona*, LIV, pág. 494: «*VIII kalendas junii*... 1076 *domnus Remundus Berengarii, comes Barchionensis et Marchio*». *Annales Barcinonenses*, pág. 2: 1076 «*Obiit Raimundus Berengarius, comes Barchinonensis*».

[1290] BOFARULL, *Los Condes* II, pág. 8. Carta de dote a «*Elisabeth, gratia Deio comitissa*».

[1291] BOFARULL, *Los Condes* II, pág. 23.

[1292] FLUVIÀ, *Nobiliari General* I, pág. 22.

[1293] FLUVIÀ, *Els primitius*, pág. 28.

[1294] AURELL, *Les noces*, pág. 76.

[1295] BOFARULL, *Los Condes* II, pág. 50: «*Comes Raimundos et Blancha comitissa uxor eius*».

[1296] BOFARULL, *Los Condes* II, pág. 102.

[1297] BOFARULL, *Los Condes* II, pág. 36.

[1298] BOFARULL, *Los Condes* II, pág. 102.

co, desde 1040, de Hugo V, señor de Lusignan († 1061) y desde 1053, de Ponce II, conde de Toulouse († 1061)][1299]. Hijos del primero:

1.-Berenguer Ramón, nacido *circa* 1040 y fallecido niño antes de 28 de mayo de 1045[1300].

2.-Arnaldo Ramón, nacido *circa* 1042 y fallecido niño antes de 28 de mayo de 1045[1301].

3.-Pedro Ramón, nacido *circa* 1044 y muerto excomulgado después del 22 de abril de 1073, por haber asesinado en 1071 a su madrastra Almodís[1302].

4.-Inés, nacida *circa* 1046 y fallecida antes de 12 de noviembre de 1076[1303]; casada el 10 de mayo de 1070[1304] con Guiges II *el craso,* conde de Albón en 1075, nacido *circa* 1030 y muerto en Cluny el 22 de abril de 1075 o el 13 de enero de 1080 [viudo de Petronila de Royans † 9 de septiembre antes de 1069]; con descendencia.

Hijos del tercero:

5.-Conde Ramón Berenguer II *cabeza de estopa*, que sigue.

6.-Conde Berenguer Ramón II *el fratricida (Raimundo Beringerii et Beringerii Raimundi fratribus comitibus in Barcelona),* conde de Barcelona, Osona, Gerona, Carcasona y Rasés (proindiviso con su hermano y luego con su sobrino): 1076-1096. Derrocado en 1096. Nacido en Barcelona en 1054 (poco antes del 25 de marzo) y muerto en Tierra Santa el 20 de junio de 1097[1305]; sin posteridad.

7.-Condesa Sancha, nacida *circa* 1058 y fallecida después del 13 de abril de 1102[1306]. Casada[1307] después de 12 de noviembre de 1076[1308] con Guillermo I Raimundo, conde de Cerdaña, Conflent y Berga desde 1068, nacido *circa* 1030 y muerto en 1095 [casado anteriormente con Adelaida de Carcasona y con Isabel de Urgel]; con descendencia.

8.-Condesa Almodís, cuya filiación no está comprobada, pero que Vajay sitúa aquí por razones onomásticas[1309], nacida hacia 1065 y muerta antes de 1091. Casó

[1299] *Chronicon sancti Maxentii Pictavensis,* pág. 401: «*Per hec tempora Pontius, comes tolosanus, acceperat Almodim uxorem, sororem Audeberti comitis de Marcha, quam dedit ei Hugo Pius de Liziniaco qui eam reliquerat causa parentelae quique ex ea geminos filios habuit et post Raimundo Barcinonensi eam dedit in uxorem*».

[1300] Bofarull, *Los Condes* II, pág. 9, siguiendo a *Marca Hispanica* CCXXVII, pág. 1086: «*filiorum nostrorum scilicet Berengarii et Arnalli qui iam migraverunt ad Christum*».

[1301] Bofarull, *Los Condes* II, pág. 9.

[1302] Bofarull, *Los Condes* II, págs. 9 y 48.

[1303] En el testamento de su padre, de esta fecha, se le reconoce heredero del condado de Barcelona, en caso de muerte de sus tres hijos varones, al «*filium Guigonis de Albon, quem habuit de filia sua Agnes*». (Udina, *Els Testaments,* 8, pág. 83).

[1304] Roman, *Deux Chartes*, II, págs. 15-19: «*Ego Wigo… dono tibi sponsa mea nomine Agnetis*».

[1305] Bofarull, *Los Condes* II, pág. 139, siguiendo el necrologio de Ripoll: «*Berengarius comes qui obiit in Jerosol*».

[1306] Esta citada en un documento de su hijo el conde «*Guillelmus Iordani, gratia Dei comes… matri mea Sancia comitissa*» (*Marca Hispanica,* CCCXXX, pág. 1.225).

[1307] *Rosellonés* LXV, pág. 96: «*Guillemus… Cerdaniensis comes … Sancia comitissa*», año 1087.

[1308] En el testamento de su padre, de esta fecha, aparece como todavía soltera. (Udina, *Els Testaments*, 8, pág. 83).

[1309] Aparte de su propio nombre, que sería el de su madre, sus hijos se llamaron Arnaldo, Raimundo y Berenguer.

circa 1085 con ARNALDO RAIMUNDO I, conde de PALLARS JUSSÁ, nacido en 1060 y muerto en 1111; con descendencia.

IX.-**Conde RAMÓN BERENGUER II *cabeza de estopa*** *(Raimundo Beringerii et Beringerii Raimundi fratribus, comitibus in Barcelona);* conde de Barcelona, Osona, Gerona, Carcasona y Rasés, y marqués (proindiviso con su hermano): 1076-1082; nacido en Barcelona en 1054 (poco antes de 25 de marzo) y muerto asesinado en la Perxa del Astor, cerca de Gualba, el 6 de diciembre de 1082[1310]; sepultado en la catedral de Gerona.

Casó en Barcelona en 1078 (poco antes del 13 de julio)[1311] con MAFALDA *(Mathaut/Matilde)*, nacida en Salerno, entre otoño de 1059 y primavera de 1060, y fallecida en Gerona el 19 de septiembre de 1107[1312], como religiosa desde 1106 en San Daniel de Gerona[1313]; sepultada en la catedral de Gerona. Hija del normando Roberto Guiscardo, duque de Apulia y Calabria, y de Sikelgaita de Salerno [casada en segundas nupcias entre 1085/1087 con Aimerico I, vizconde de Narbona † 1107]. Hijos:

[1.-Vizcondesa MAFALDA nacida *circa* 1080 y casada con ARNALDO GUILLERMO (II), vizconde de Fenollet, nacido *circa* 1080 y muerto después de 21 de julio de 1102; sin descendencia[1314]].

2.-Vizcondesa ALMODÍS, nacida *circa* 1081 y muerta en Cardona el 8 de septiembre de 1140; sepultada en San Vicente de Cardona. Casada desde 26 de diciembre de 1087[1315] con BERNARDO AMAT, vizconde de Cardona: 1086-1151, nacido *circa* 1080 y fallecido el 27 de abril de 1151; con sucesión.

3.-Conde RAMÓN BERENGUER III, que sigue.

X.-**Conde RAMÓN BERENGUER III *el grande*,** conde de Barcelona, Osona, Gerona, Carcasona y Rasés, y titulado marqués: 1097-1131; conde de Besalú: 1111-1131; conde de Provenza y Gevaudan, vizconde de Millau y Carladés: 1113-1131; conde de Cerdaña: 1117-1131. Nacido en Rodés el 11 de noviembre de 1082 y fallecido en Barcelona el 19 de julio de 1131; sepultado en Santa María de Ripoll.

Casó tres veces[1316]: la primera en Barcelona en la primavera de 1104 (entre 1 de febrero y 17 de abril) con doña MARÍA RODRÍGUEZ [viuda del infante don Pedro de Aragón † 1.2.1104], nacida en Vivar a fines de 1080 y muerta en Barcelona a principios de 1105; hija de Rodrigo Díaz [de Vivar], *el Cid Campeador*, y de doña Jimena Díaz.

[1310] BOFARULL, *Los Condes* II, pág. 121: «*in colle de Astor per fratrem suum*». *Annales Barcinonenses*, pág. 2: 1082 «*Raimundus comes Barchinonensis occisus est*».

[1311] Véase VAJAY, *Mahaut de Pouille*, pág. 130, nota 2: «*Ego Raimundus gratia Dei Barcinonensis, comes et marchio et Maaltis nutu Dei comitissa*».

[1312] VAJAY, *Mahaut de Pouille*, pág. 147. El día nos lo da el *Necrologio de San Cugat*, pág. 203: «*Ianuarii pi. et socium mart. obiit Amaltis comitissa*». El año ha de ser éste, puesto que el 28 de agosto de 1108 el conde Ramón Berenguer, se llama «*filius qui fui de Mahaltis comitissa*».

[1313] BOFARULL, *Los Condes* II, pág. 126.

[1314] FLUVIÀ (*Nobiliari General* I, pág. 22), por razones onomásticas.

[1315] *Cardona* 81, pág. 157: «*Bernardus vicecomes et Almodis vicecomitissa*».

[1316] Véase Szabolcs de VAJAY, *L'aspect politique des trois mariages de Raymond Berenguer le Grand*.

La segunda en Barcelona a fines de octubre de 1105 con ALMODÍS, nacida hacia 1088 y muerta en Barcelona antes del 26 de septiembre de 1110, de familia desconocida[1317].

Casó la tercera en Arles el 3 de febrero de 1112[1318] con DULCE I, condesa de Provenza y de Gevaudan[1319], vizcondesa de Millau y Carladés, nacida en Arles en 1095 y fallecida entre 28 de noviembre de 1127 y 14 de julio de 1130, hija de Gilberto, vizconde de Millau y de Gevaudan, y de Gerberga, heredera de Provenza. Hija del primero:

1.-JIMENA, nacida en Barcelona en la primavera de 1105 y fallecida después de 1148. Casó dos veces: la primera hacia 1 de octubre de 1107[1320] con BERNARDO III, conde de Besalú, nacido hacia 1050 y muerto antes de junio de 1111[1321]; la segunda en Barcelona en 1118 con ROGER III, conde de Foix, desde 1125, nacido después de 1095 y muerto en 1149 en una cacería; con sucesión del segundo.

Hijos del tercero:

2.-RAMÓN BERENGUER IV, que sigue.

3.-Reina doña BERENGUELA, nacida hacia 1114 y muerta en Palencia entre 16 y 31 de enero de 1149[1322]; sepultada en Santiago de Compostela. Casada en Saldaña en noviembre de 1128[1323] con ALFONSO VII *el Emperador*, rey de Castilla y León, nacido en Galicia el 1 de marzo de 1105 y muerto en Las Fresnedas, Puerto de Muradal, el 21 de agosto de 1157, sepultado en la catedral de Toledo; con descendencia.

4.-BERENGUER RAMÓN, conde y marqués de Provenza, conde de Gevaudán, vizconde de Millau y de Carladés: hacia 1129-1144 y conde de Melgueil desde 1132. Nacido hacia 1115 y muerto asesinado por los piratas en Melgueil en marzo de 1144[1324]. Casó en 1135 con BEATRIZ, condesa de Melgueil, nacida hacia 1121 y muerta después de 1190, hija de Bernardo III, conde de Melgueil, y de Guillerma de Montpellier [casada en segundas nupcias en 1146 con Bernardo (II) *Pelet* de Narbona, señor de Alés]. Hijo:

RAMÓN BERENGUER *el joven*, conde de Provenza, de Gevaudán y de Melgueil, vizconde de Millau y de Carladés: 1144-1166. Nacido hacia 1138 y muerto en combate en Niza en 1166[1325]. Casó en 17 de noviembre de 1161 con doña RICA *(Riquilda o Riquenza)*, reina viuda de Castilla y León, nacida en Wroklaw hacia 1135 y muerta en Eberstein el 16 de octubre de 1185; sepultada en Toledo; hija de Ladislao II,

---

[1317] VAJAY, seguido por FLUVIÀ, supuso que pudiera ser hija de Roberto, conde de Mortain, y de Almodís de la Marche. Pero luego no lo ha mantenido. AURELL la hace nieta de Pedro de Substanción y de Almodís de Toulouse.

[1318] *Ex gestis comitum Barcinonensium*, pág. 376, nota c: «*Anno 1112, die Februarii 5, Dulciam uxorem duxit Raimundus-Berengarii*».

[1319] VAJAY, *Etiennette, dite Douce, Comtesse de Provence.*

[1320] BOFARULL, *Los Condes* II, pág. 159.

[1321] VILLANUEVA, *Viage Literario* V, *Chronicon alterum Rivipullense*, pág. 246: «*Bernardus comes Bisull*».

[1322] FLÓREZ, *Reynas*, I, pág. 289, siguiendo los *Annales Toledanos*, pág. 347.

[1323] FLÓREZ, *Reynas*, I, pág. 281.

[1324] *Gesta Comitum*, pág. 135.

[1325] *Annales Rivipullenses* [67] «*Obiit Raimundus Berengarii comes Prouincie filius Berengarii Raimundi qui supra legitur occisus*».

duque de Polonia en Cracovia y Silesia, y de Inés de Austria [viuda de Alfonso VII *el emperador* † 1157; casada en terceras nupcias, a fines de 1166[1326] con Alberto II, conde de Everstein en Donnersberg y Diemel † después de 1197]. Hija:

DULCE II, condesa de Provenza, de Gevaudán y de Melgueil, vizcondesa de Millau y de Carladés: 1166-1172. Nacida hacia 1162/63 y muerta en 1172.

5.-BERNARDO, nacido hacia 1116 y muerto después de 28 de enero de 1117[1327].

6.-MAFALDA, nacida hacia 1118 y fallecida después de 1157; casada antes de 25 de junio de 1131[1328] con GUILLÉN RAMÓN DE CASTELLVELL, señor de Rosanes, muerto en 1166; con descendencia[1329].

7.-ALMODÍS, nacida hacia 1120 y fallecida después de 14 de marzo de 1175[1330]. Raptada y casada[1331] antes de 1145 con PONCE (II), vizconde de Bas, señor de Castellfollit de Riubregos y de Espluga Sobirana, nacido hacia 1117 y fallecido antes de 19 de noviembre de 1155; con descendencia.

[y 8.-tal vez ESTEFANÍA, que habría nacido hacia 1118 y murió después de 1130. Casó en primeras nupcias en enero de 1128 con CENTULIO II, conde de Bigorre, muerto en 1130; y en segundas nupcias en 1130 con RAIMUNDO (II), vizconde de Dax, muerto en 1167][1332].

XI.-**Conde RAMÓN BERENGUER IV (***Raimundus, comes Barchinonensis, princeps Aragonensis et marchio Provincie seu Tortuose);* conde de Barcelona, Osona, Gerona, Besalú, Cerdaña, Carcasona y Rasés: 1131-1162; príncipe de Aragón desde 13 de noviembre de 1137[1333]; marqués de Tortosa y regente de Provenza 1155-1157. Nacido hacia 1113 y fallecido en Borgo San Dalmazzo, Piamonte, el 6 de agosto de 1162; sepultado en Santa María de Ripoll[1334].

Casó[1335] en Barbastro el 11 de agosto de 1137 (consumado en Barcelona en agosto de 1150[1336]) con la reina doña PETRONILA, reina de Aragón, Sobrarbe y Ribagorza, nació en Barbastro el 29 de junio de 1136[1337] y fallecida en Barcelona el 13 de

---

[1326] Se dio prisa en contraer este nuevo matrimonio, hasta ahora desconocido.

[1327] *Necrologio de Gerona,* XXXVIII, pág. 453.

[1328] BOFARULL, *Los Condes* II, pág. 168: «*Guillelmo de Castellvell y su muger Mahalta*».

[1329] FLUVIÀ, *Nobiliari General* I, pág. 133, dice que casó con JASPERTO (II), vizconde de CASTELLNOU, fallecido en 1151.

[1330] MIRET Y SANS, *Els Vescomtes de Bas*, apendix VII, pág. 139: «*Ugonis vicecomitis de Bas, Poncii fratris eius, Adalmurs comitisse matris eorum…*».

[1331] BOFARULL, *Los Condes* II, pág. 169.

[1332] FLUVIÀ, *Nobiliari General,* I, pág. 22.

[1333] VAJAY, *Ramiro II del moine*, pág. 743.

[1334] *Gesta Comitum Barcinonensium* (pág. 377), nos refiere su muerte «*apud Burgum S Dalmatii iuxta Januensem urbem in Italia…1162 VIII Id Aug*» y su entierro «*in Rivipullensi Monasterio*».

[1335] *Liber Feudorum maior* I, 7, págs, 12-13*: «Ego Ranimirus, Dei gratia rex Aragonensis, dono tibi Raimundo Barchinonensium comes et marchio, filiam meam in uxorem… III idus augusti anno incarnationis Domini CXXXVII pos millesimun … ipso die que donavit filiam suam cum suo honore… apud Barbastrum».*

[1336] ARCO, *Referencias a acontecimientos,* pág. 346, núm. 97: «*Facta carta in mense frebruarii era MCLXXXVIIII eodem anno quando comes Barchinoniensis presit uxore ad illa regina de Aragon*».

[1337] *Crónica de San Juan de la Peña,* pág. 57: «*por bautismo domna Peryronella porque nasció en día de San Peyro*». El año hubo de ser el 1136 porque cuando se la promete en 1137 con el conde de Barcelona se afirma estar en su segundo año de vida.

octubre de 1172[1338], sepultada en la catedral de Barcelona, hija de don Ramiro II *el monje,* rey de Aragón, Sobrarbe y Ribagorza, y de la reina doña Inés de Poitiers. Hijos:

1.-Infante don PEDRO, nacido en Barcelona el 4 de abril de 1152[1339] y fallecido niño en Huesca en 1155[1340].

2.-Infante don RAMÓN, luego rey con el nombre de ALFONSO II, que sigue.

3.-Infante don PEDRO, luego llamado *BERENGUER RAMÓN*, conde de Cerdaña y de Carcasona: 1162-1168, conde y marqués de PROVENZA, conde de Gevaudán, vizconde de Millau y de Carladés: 1168-1181; nacido en 1159 y muerto asesinado en Montpellier el 5 de mayo de 1181[1341]; sepultado en la catedral de Melgueil. Casó en el verano de 1178 con EUDOXIA COMNENA, nacida en Constantinopla hacia 1167 y fallecida en Aniane después de 1202, hija del príncipe Alejo Comneno, regente de Bizancio, y de María Dukaina [casada luego en 1179 con Guillermo VIII, señor de Montpellier, † 1202]; sin sucesión.

4.-Infanta doña DULCE *(Aldonza)*[1342], nacida hacia 1160 y fallecida en Coímbra el 1 de septiembre de 1198[1343], sepultada en Santa Cruz de Coímbra. Casada en 1174[1344] con don SANCHO I, rey de Portugal, nacido en Coímbra el 11 de noviembre de 1154 y fallecido en Coímbra el 27 de marzo de 1212; sepultado en Santa Cruz de Coímbra; con descendencia.

5.-Infante don SANCHO[1345], conde de Cerdaña: 1168-1225; *tenente* en Extremadura 1179; conde del Rosellón: 1185-1225; conde de Provenza: 1181-1185; procurador general del reino de Aragón: 1214-1218; nacido hacia 1162 y fallecido en 1225. Casó dos veces: la primera hacia 1180 con ERMESENDA, fallecida antes de 1184, hija de Jofre I, vizconde de Rocabertí, y de Ermesenda de Vilademuls; la segunda[1346] hacia 1186 con doña SANCHA NÚÑEZ[1347], fallecida el 14 de julio de 1206[1348], hija del conde don Nuño Pérez de Lara y de la condesa doña Teresa Fernández de Traba, luego reina de León. Hijo del segundo:

Don NUÑO SÁNCHEZ (*Nuno Sancii, dominus Rossilionis, Confluentis, Cerritaniæ et Vallispirii)*[1349], conde del Rosellón, de Cerdaña, de Conflent y de Vallespir: 1225-1242.

[1338] *Liber Feudorum maior* I, 18, pág. 25: «*nobilis regine aragonensis Petronille… testatrix III idus octobris anno XXXVII regni Lodovici junioris…migravit ad Dominum eodem die et anno*». Ordena sepultarse «*Barchiononensi sedi suum corpus ad sepeliendum*». Otros dicen 17 de octubre de 1174.

[1339] BOFARULL, *Los Condes* II, pág. 205.

[1340] *Corónicas Navarras*, 1.10, pág. 31.

[1341] *Ex Gestis Comitum Barcinonensium*, pág. 379: «*fuit occifus die santo Pafchae, & deportatus ac tumulatus in Magalonensi sede anno Chrifti MCLXXXI*».

[1342] CONDE DON PEDRO, *Nobiliario*, II/1, pág. 127.

[1343] SOUSA, *Casa Real Portugueza,* I, pág. 52.

[1344] El *Chronicon Lusitanum,* pág. 428, fecha el matrimonio en 1174: «*Rex Sancius*» con «*filia D. Raymundi, Comitis de Barcinona Donna Dulcia, sorore Regis Aragonensium D. Alfonsi*».

[1345] Curiosamente, por distracción, este personaje es ignorado por FLUVIÀ en su *Nobilialiri general*, I, tabla 23.

[1346] *Gesta Comitum Barcinonensium*, pág. 377, nos refiere que el conde Nuño era hijo del matrimonio de *Sancium,* hijo del conde de Barcelona, con «*Sanciam filiam Nunii comitis ex Castella*».

[1347] *Ex Gestis Comitum Barcinonensium*, pág. 377.

[1348] Según *Obituario Aguilar de Campoo* (véase SÁNCHEZ DE MORA, *Los Lara,* pág. 117, nota 266). Otros dicen 1210.

[1349] *Ex Gestis Comitum Barcinonensium*, pág. 377.

Nacido hacia 1190 y muerto en 1242, antes del 21 de enero; sepultado en San Vicenç de Bajoles.

Casado tres veces: la primera en Barcelona a fines de 1215 (anulado en 1216, antes del 6 de noviembre) con PETRONILA, condesa de Bigorre y vizcondesa de Marsán, nacida 1181 y fallecida en el monasterio de l'Escale-Dieu poco antes de 3 de noviembre 1251, y allí sepultada, hija de Bernardo IV, conde de Cominges, y de Estefanía, llamada Beatriz, condesa de Bigorre [viuda de Gastón VI, vizconde de Bearn † 1215; y luego mujer, en Tarbes el 6 de noviembre de 1216, de Guido de Monfort Amaury † 1220; luego hacia 1222/23, de Aymar de Rançon † antes de 1128; y después en 1228, en quinto matrimonio, de Bosón de Matas, señor de Cognac † 1228].

Casado por segunda vez, antes de 10 de diciembre de 1221[1350], con doña EILO ÁLVAREZ DE CASTRO, hija de don Álvaro Ruiz de castro, ricohombre de Castilla, y de la reina viuda Urraca de Navarra.

Casado en terceras nupcias *circa* 1234 con doña TERESA LÓPEZ, nacida *circa* 1220, hija de don Lope Díaz de Haro *cabeza brava*, señor de Vizcaya, y de doña Urraca Alfonso. Ella, viuda, casó en segundas nupcias antes del 31 de marzo de 1243 con don Rodrigo González Girón, ricohombre de Castilla, muerto antes de 1257[1351]. Hijo del segundo:

a) Don NUÑO, que vivía en 24 de marzo de 1229[1352] y debió de morir pronto.

Hijas del tercero:

b) Doña MARÍA NÚÑEZ, que vivía en 1258.
c) Doña SANCHA NÚÑEZ, fallecida antes de 1241.

Hijo ilegítimo:

d) PEDRO NÚÑEZ, bastardo del Rosellón, que vivía en 1231[1353] y en 1258.

Hijo ilegítimo con BERNARDA[1354]:

6.-Don BERENGUER (*Berengario abate Montis Aragonis fratre meo*)[1355], abad de Montearagón (1170-1204), obispo de Tarazona (1170-1172); obispo de Lérida y Roda 1176-1191) y arzobispo de Narbona en 1190-1212. Nacido antes de 1146 y muerto en Narbona el 11 de agosto de 1212[1356].

XII.-**Rey don ALFONSO II *el casto*,** conde de Barcelona, Osona, Gerona, Besalú y Cerdaña: 1162-1196, conde del Rosellón: 1172-1196; rey de Aragón: 1164-1196. Naci-

---

1350 SÁNCHEZ DE MORA, *Los Lara,* 179, pág. 354.

1351 SÁNCHEZ DE MORA, *Los Lara,* nota 288, pág. 119, le da otro matrimonio en 1243 –cuando ya estaba muerto– con una Catalina de Toulouse, a la que, en su biografía de Nuño Sánchez para el diccionario biográfico de la Academia de la Historia, llama «*dama de origen castellano y genealogía incierta, al parecer descendiente de Alfonso VII*». Pero debe de tratarse de doña Eilo, que era nieta de este rey.

1352 *Aguilar de Campoo,*40, pág. 143. El 24 de marzo de 1229, doña Eilo Álvarez, con su hijo don Nuño, hacen una venta a su hermano don Fernando Álvarez y a su mujer doña Elvira Fernández.

1353 CANAL, *Elvira Pérez*, pág. 120.

1354 *Gallia Christiana*, VI, cols. 58: «*Raimundum Berengarium comitem Barcionensem ex Bernarda non legitima coniuge…[filius] Berengarius*».

1355 BOFARULL, *Los Condes* II, págs. 190 y 191.

1356 *Gallia Christiana* VI, col. 61; *« III idus augusti obiit BernegarioA Archiepiscous».*

do (y bautizado con el nombre de *Ramón*) en Villamayor del Valle entre 1 y 25 de marzo de 1157 y fallecido en Perpiñán el 25 de abril de 1196[1357]; sepultado en Poblet.

Casó en Zaragoza el 18 de enero de 1174[1358] con la infanta doña Sancha de Castilla, nacida en 1155 y fallecida en Sigena, en donde era religiosa desde 1197, el 9 de noviembre de 1208[1359], sepultada en Santa María de Sigena, hija de don Alfonso VII *el Emperador*, rey de Castilla y de León, y de la reina doña Rica, princesa de Polonia. Hijos:

1.-Don Pedro II que sigue.

2.-Infanta doña Constanza *(domina Constancia imperatrix)*, nacida hacia 1179 y fallecida en Catania el 23 de junio de 1222; sepultada en Palermo. Casó primeramente en 1198 con Aimerico I (*Imre)* rey de Hungría, nacido hacia 1174 y fallecido el 1 de octubre de 1204[1360]. Casó en segundas nupcias en febrero de 1210 con Federico II, emperador de Romanos y rey de Sicilia, muerto en Castel Fiorentino, cerca de Lucera, el 13 de diciembre de 1250[1361]; con descendencia.

3.-Infante don Alfonso (*Ildefunsus comes Provinciæ, frater domini regis*), conde de Provenza: 1185-1209; nacido en 1180 y muerto en Palermo de peste entre 11 de octubre y 30 de noviembre de 1209. Casó en Aix en Provence en julio de 1193[1362] con Garsenda de Sabrán, condesa de Forcalquier, fallecida después de 1218, hija de Rainiero de Sabrán, señor de Usés, y de Garsenda, condesa de Forcalquier. Hijos:

A.-Don Ramón Berenguer, conde de Provenza y Forcalquier: 1209-1245. Nacido en 1198 y muerto en Aix en Provence el 19 de agosto de 1245, sepultado allí en la iglesia de San Juan de Jerusalén. Casó en diciembre de 1220[1363] con Beatriz de Saboya, fallecida en diciembre de 1266, hija de Tomás I, conde de Saboya, y de Beatriz de Faucigny. Hijos:

a) Margarita [de Provenza], nacida en la primavera de 1221 y fallecida en París el 20 de diciembre de 1295, inhumada en Saint Denis. Casada en Sens el 27 de mayo de 1234 con Luis IX *el Santo,* rey de Francia, nacido en Poissy el 25 de abril de 1214 y muerto en Túnez el 25 de agosto de 1270, inhumado en Saint Denis[1364]; con descendencia.

b) Ramón, nacido hacia 1222 y muerto niño.

c) Leonor [de Provenza], nacida en Aix en Provence *circa* 1223 y muerta en Amesmury el 24 de junio de 1291; casada en Canterbury el 14 de enero de 1236 con Enrique III, rey de Inglaterra y de Irlanda, nacido en Winchester el 1 de octubre de 1207 y fallecido en Bury Saint Edmunds el 16 de noviembre de 1272; con descendencia; enterrado en Westminster[1365].

1357 Bofarull, *Los Condes,* II, pág. 215
1358 Flórez, *Reynas*, I, pág. 296.
1359 Bofarull, *Los Condes* II, pág. 214.
1360 Schwennicke, *Europaische*, II, tabla 155.
1361 Schwennicke, *Europaische*, I, tabla 5.
1362 Schwennicke, *Europaische*, II, tabla 70.
1363 Schwennicke, *Europaische*, II, tabla 70.
1364 Kerrebrouck, *Les Capetiens,* pág. 131 y 133.
1365 Paget, *The lineage* I, pág. 17.

d) Sancha [de Provenza], nacida en Aix en Provence *circa* 1225 y muerta en Berkhamstead el 9 de noviembre de 1261; casada en Westminster el 22 de noviembre de 1243 con el príncipe Ricardo [de Inglaterra], conde de Poitou (1225) y de Cornualles (1227), electo rey de Romanos (13.1.1257), nacido en Winchester el 5 de enero de 1209 y fallecido en Berkhamstead el 2 de abril de 1272; con descendencia extinguida[1366].

e) Beatriz, condesa de Provenza, Forcalquier, Millau, Gavaldá y Rodés (1245-1267), nacida en 1234 y fallecida en Noccera el 23 de septiembre de 1267; inhumada en la catedral de Nápoles. Casada en Aix en Provence el 31 de enero de 1246 con Carlos I, conde de Anjou y de Provenza, rey de Nápoles, nacido póstumo en marzo de 1227 y muerto en Foggia el 6 de enero de 1285, inhumado en la catedral de San Jenaro de Nápoles[1367]; con descendencia.

B.-Garsenda de Provenza, nacida hacia 1206 y fallecida en 1263; casada con Guillermo II, vizconde de Bearn y de Olorón, fallecido en 1229.

4.-Infante don Sancho, nacido hacia 1182 y muerto niño.

5.-Infanta doña Leonor, nacida hacia 1184 y fallecida en febrero de 1226. Casó en enero de 1203 con Raimundo VI, conde de Toulouse, nacido el 27 de octubre de 1156 y fallecido en Toulouse el 2 de agosto de 1222; sin sucesión.

6.-Infante don Ramón Berenguer, nacido hacia 1186 y fallecido niño.

7.-Infante don Fernando, monje cisterciense y abad de Montearagón (1205-1248), nacido hacia 1188 y muerto el 1 de julio de 1248[1368]; inhumado en Montearagón.

8.-Infanta doña Sancha, nacida hacia 1192 y fallecida en octubre de 1244. Casó en enero de 1211 con Raimundo VII, conde de Toulouse, nacido en Beaucaire en julio 1197 y muerto en Millau el 27 de septiembre de 1249; con descendencia.

9.-Infanta doña Dulce, monja sanjuanista en Sigena, nacida hacia 1190 y fallecida hacia 1240.

XIII.-**Rey don Pedro II *el católico*,** rey de Aragón y conde de Barcelona, Gerona, Osona, Besalú y Cerdaña: 1195-1213; nacido en Tarragona hacia 1177 y muerto en la batalla de Muret el 13 de septiembre de 1213[1369]; sepultado en Sigena.

Casó en Montpellier el 15 de junio de 1204 con María, señora de Montpellier [viuda de Barral, vizconde de Marsella († 1197) y repudiada de Bernardo IV, conde de Cominges (1204)], fallecida en Roma el 21 de abril de 1213, sepultada en San Pedro de Roma[1370], hija de Guillermo VIII, señor de Montpellier, y de Eudoxia Comnena de Bizancio. Fueron sus hijos:

1.-Infanta doña Sancha, nacida en octubre de 1205 y fallecida hacia 1206.

2.-Don Jaime I, que sigue.

[1366] Paget, *The lineage* I, pág. 15 y 16.

[1367] Kerrebrouck, *Les Capetiens,* pág. 246 y 249.

[1368] Durán Gudiol, *Obituario de Montearagón,* pág. 187.

[1369] Los *Annales Compostelanos,* pág. 76, nos refieren que «*Petrus Rex Aragoniæ*» murió «*a Gallis apud Castrum… Muret II Idus septembris*» de 1213.

[1370] Bofarull, *Los Condes,* II, pág. 230.

Hijos ilegítimos[1371]:

3.-Pedro del Rey, canónigo de Lérida, fallecido el 1 de septiembre de 1254 y enterrado en la catedral de Lérida[1372].

4.-Doña Constanza de Aragón, señora de Aitona, Mequinenza, Serós, Soses y Albalat del Cinca, nacida antes de 1204 y fallecida poco después de 1250. Casó en Pratella, cerca de Tauste, el 7 de noviembre de 1212[1373] con Guillén Ramón de Moncada, senescal de Cataluña, fallecido en 1228; con descendencia.

5.-Doña Sancha Pérez, nacida hacia 1206 y fallecida después de 3 de noviembre de 1242[1374], que casó antes de 31 de diciembre de 1233[1375] con Pedro V, vizconde de Vilamur, nacido hacia 1170 y muerto hacia 1242; con descendencia[1376].

XIV.-**Rey don Jaime I *el conquistador*** (*Jacobus, Rex Aragoniæ, Majoricarum et Valenciæ, Comes Barchinonæ et Urgelli, et Dominus Montispessulani)*, rey de Aragón, conde de Barcelona, Gerona, Osona y Besalú: 1213-1276; señor de Montpellier: 1219-1276; conde del Rosellón y de Cerdaña: 1242-1276; rey de Mallorca desde 1229 y de Valencia desde 1239; conde de Urgel: 1213-1218, 1231-1236 y 1267-1276; nacido en Montpellier el 2 de febrero de 1208[1377] y fallecido en Valencia el 27 de julio de 1276[1378]; sepultado en Poblet[1379]. *«Fue el hombre más hermoso del mundo, un palmo más alto que otro alguno, bien formado y perfecto en todos sus miembros: tenía la cara grande, sonrosada y fresca, hermosos y blancos dientes, negros y hermosos ojos y cejas; era espaldudo, alto y delgado, tenía los brazos gruesos y bien hechos, las manos hermosas y los dedos largos; fue intrépido, esforzado y liberal; afable con todos, muy misericordioso, y la guerra continua contra los sarracenos fue el móvil de su gran corazón».*

Casó primeramente en Ágreda el 6 de febrero de 1221[1380] (divorciados en Tarazona en abril de 1229 por razones de parentesco[1381]) con la infanta doña Leonor de Castilla, nacida en 1208 y fallecida en Las Huelgas en 1244[1382], sepultada en Las Huelgas; hija de Alfonso VIII, rey de Castilla, y de la reina Leonor, princesa de Inglaterra.

[1371] Bofarull, *Los Condes,* II, pág. 231, solo cita a Pedro y a Constanza.

[1372] Bofarull, *Los Condes* II, pág. 231.

[1373] Bofarull, *Los Condes,* II, pág. 231.

[1374] *Vilamur* 24, pág. 347: «*Petrus Dei gratia, vicecomiti de Vilamur et domne Sacie Periz vicecomitissa*».

[1375] *Vilamur,* 19, pág. 341. Ese día el rey don Jaime da al vizconde Pedro de Vilamur varios castillos como prenda de la dote que *«promisimus vobis dare … quando cum domna Sancia Periz, dilecta sorore nostra matrimonium contraxistis».*

[1376] Cuando tratemos de los vizcondes de Vilamur, demostraremos cómo este matrimonio de doña Sancha no pudo ser con el vizconde Pedro IV, como se suele decir, sino con su hijo Pedro V. Fluvià en su obra *Els primitius,* pág. 213, la casa con Pedro IV, vizconde de Vilamur, y dice que muere en 1232. En su *Nobiliari General,* pág. 23, con una interrogación, le da el mismo matrimonio y dice que testa en 1199 y muere ese año. Si es así y nos fijamos que su supuesto padre, Pedro II de Aragón, tenía en ese año la edad de 22, él no puede, en consecuencia, tener una hija con edad para estar casada y hacer testamento… Por tanto, no se puede identificar a esa Sancha con la hija de Pedro II.

[1377] Bofarull, *Los Condes* II, pág. 230.

[1378] Bofarull, *Los Condes* II, pág. 236.

[1379] Bofarull, *Los Condes* II, pág. 241.

[1380] Bofarull, *Los Condes* II, pág. 234.

[1381] Ambos eran primos segundos, como bisnietos de Alfonso VII de Castilla.

[1382] González, *Fernando III,* I, pág. 86.

Casó en segundas nupcias en Barcelona el 8 de septiembre de 1235[1383] con la princesa VIOLANTE DE HUNGRÍA *(Yolanda, Ioles)*, nacida en Esztergom en 1215 y fallecida en Huesca el 12 de octubre de 1251[1384], sepultada en Vallbona, hija de Andrés II, rey de Hungría, y de la princesa Violante de Courtenay.

Hijo del primero:

1.-Infante primer heredero don ALFONSO, nacido en 1222 y muerto en Calatayud el 26 de marzo de 1260[1385]; enterrado en Veruela[1386]. Casó en Calatayud el 23 de marzo de 1260 con CONSTANZA DE BEARN, condesa de Bigorre, vizcondesa de Bearn y de Gevaudán, fallecida en 1311, hija de Gastón VII, vizconde de Bearn, y de Marta de Mathas; sin sucesión, pues no se llegó a consumar. Ella volvió a casar en Windsor el 15 de mayo de 1269 con Enrique de Cornualles, hijo de Ricardo de Inglaterra, rey de Romanos y duque de Cornualles[1387].

Hijos del segundo:

2.-Infanta doña VIOLANTE, nacida en Zaragoza en 1236 y fallecida en Roncesvalles en 1300[1388], donde fue sepultada. Casó en Valladolid el 29 de enero de 1249[1389] con don ALFONSO X *el sabio,* rey de Castilla, León, Córdoba, Murcia, Jaén y Sevilla (1252), rey electo de Romanos (1257-1272), nacido en Toledo el 23 de noviembre de 1221 y fallecido en Sevilla el 4 de abril de 1284[1390]; sepultado en la catedral de Sevilla; con descendencia.

3.-Infanta doña CONSTANZA, nacida hacia 1238 y fallecida en 1275, sepultada en Uclés[1391]. Casó en Calatayud en 1260 con el Infante don MANUEL DE CASTILLA, señor de Villena, Escalona, Peñafiel, Elche, Santa Olalla, Ágreda, Roa, Cuéllar etc.; adelantado mayor del reino de Murcia (1280-1282). Nacido en Carrión en 1234 y fallecido en Peñafiel el 25 de diciembre de 1283[1392], sepultado en Uclés; con descendencia.

4.-Infante don PEDRO (III), que sigue.

5.-Rey don JAIME II, rey de Mallorca, que sigue en la **rama quinta: reyes de Mallorca**.

6.-Infante don FERNANDO, nacido hacia 1245 y muerto niño hacia 1250.

7.-Infanta doña SANCHA, nacida *circa* 1246 y muerta en Tierra Santa[1393].

8.-Infanta doña ISABEL, nacida en 1247 y fallecida en accidente de caballo en Cosenza el 28 de enero de 1271[1394]. Casó en Clermont el 28 de mayo de 1262 con FELIPE, delfín de Francia, luego FELIPE III, rey de Francia, nacido en Poissy el 1 de

---

1383 BOFARULL, *Los Condes* II, pág. 235.
1384 BOFARULL, *Los Condes* II, pág. 236.
1385 BOFARULL, *Los Condes* II, pág. 234.
1386 ZURITA, *Anales* I, pág. 174v.
1387 PAGET, *The lineage* I, pág. 16.
1388 FLÓREZ, *Reynas* II, pág. 536.
1389 *Crónica de Jofre de Loaysa*, pág. 15.
1390 GONZÁLEZ, *Fernando III,* I, pág. 79.
1391 RADES. *Chronica,* pág. 33.
1392 *Cronicón de don Juan Manuel*, I, pág. 96.
1393 BOFARULL, *Los Condes* II, pág. 236.
1394 KERREBROUCK, *Les Capetiens,* págs. 145.

mayo de 1245 y muerto en Perpiñán el 5 de octubre de 1285, inhumado en Saint Denis[1395]; con descendencia.

9.-Infanta doña María de Aragón, monja en Sigena, nacida hacia 1248 y muerta en Zaragoza en 1267.

10.-Infante don Sancho de Aragón, arzobispo de Toledo, nacido hacia 1250 y muerto en guerra contra los moros en Martos el 21 de octubre de 1275[1396].

11.-Infanta doña Leonor de Aragón, nacida hacia 1251 y muerta niña.

Hijo natural con doña Blanca de Antillón, muerta después de 1241, hija de don Sancho, señor de la baronía de Antillón:

12.-Don Fernando Sánchez, señor de la baronía de Castro, formada por las villas de Puebla de Castro, Estadilla, Pomar, Olvena y Artasona de Cinca, nacido hacia 1240/42 y muerto asesinado en el Cinca en 1275[1397]. Casó con doña Aldonza Jiménez de Urrea[1398], fallecida en 1304, hija de don Jimeno de Urrea, señor de Biota y ricohombre de Aragón, y de doña Toda Pérez Cornel; hijos[1399]:

A.-Don Felipe de Castro, señor de las baronías de Castro y Pomar, muerto antes de 1302[1400]. Casó con doña María Álvarez de Haro, fallecida el 27 de abril de 1343, hija de don Juan Alfonso de Haro, señor de los Cameros, ricohombre de Castilla, y de doña Constanza Alfonso de Meneses; hijos[1401]:

a) Doña Aldonza de Castro, casada en 1317 con Raimondo de Peralta Saluzzo, I conde de Caltabellota (16.1.1338), almirante (1326-1328) y camarero mayor de Sicilia (1338), canciller del reino (1340), luego casado en 1322 con Isabel de Aragón, bastarda de Fadrique III de Sicilia, y muerto antes del 28 de enero de 1348; con descendencia que sucederá en la baronía de Castro[1402].

b) Doña María Álvarez de Castro, muerta niña.

c) Don Felipe de Castro, señor de las baronías de Castro, Estadilla y Pomar, muerto en mayo de 1328. Casó en 1326 con doña Leonor de Saluzzo, muerta en 1330, hija de Filippo de Saluzzo y de Sibila de Peralta; fueron padres de[1403]:

1a.-Don Fernando Sánchez de Castro, nacido y muerto en 1328.

2a.-Doña Isabel de Castro, nacida hacia 1330 y muerta *circa* 1360, casada *circa* 1358 con don Pedro Fernández de Híjar, IV señor de Híjar, nacido en 1330 y muerto en 1383; sin sucesión.

[1395] Kerrebrouck, *Les Capetiens*, pág. 143 y 145.

[1396] *Cronicón de don Juan Manuel*, I, págs. 94-96: *«Era MCCCXIII interfecerunt saraceni archiepiscopum domn. Sancium»*.

[1397] Zurita, *Anales* I, pág. 221v. Este señor había testado el 3 de septiembre de 1269 (*Colección Salazar*, M-81, fols. 245-246.

[1398] Cariñena, *Nobiliario*, pág. 234.

[1399] Fluvià, *Nobiliari General*, pág. 45.

[1400] Fluvià, *Nobiliari General*, pág. 45.

[1401] Fluvià, *Nobiliari General*, pág. 45.

[1402] Fluvià, *Nobiliari General*, pág. 45.

[1403] Fluvià, *Nobiliari General*, pág. 45.

B.-Don García Fernández de Castro, justicia de Aragón (1339-1348), muerto en 1348.

C.-Doña Leonor Sánchez de Castro, mujer de don Pedro Ladrón, señor de Manzanera.

D.-Doña Isabel Sánchez de Castro, priora de Sigena, muerta hacia 1293.

Hijos naturales con doña Berenguela Fernández, señora de Melgoso y Caldelas, nacida hacia 1230/35 y fallecida en Narbona el 17 de junio de 1272, enterrada en su convento de San Francisco[1404]. Hija natural del infante don Alfonso de León, señor de Molina, y de doña Teresa Pérez de Braganza; viuda de don Gonzalo Ramírez Froilaz († 1259), ricohombre de León:

13.-Don Pedro Fernández, señor de Híjar (1268), que seguirá en la **rama sexta: señores y duques de Híjar.**

14.-Doña Berenguela Fernández, mujer de Pedro Reverter, señor de Villafranca.

Hijos naturales, bajo palabra de matrimonio en 1255, con doña Teresa Gil de Vidaure (*Theresa Gil de Vidaurre)* [viuda de Sancho Pérez de Lodosa], fallecida en Valencia después de 1276 y sepultada en el convento de la Zaida de Valencia, hija del caballero Juan de Vidaure y de doña Toda Garcés de Azagra[1405]:

15.-Don Jaime (I), señor de la baronía de Ejérica, nacido hacia 1255/57 y muerto en 1284. Casó antes de 27 de febrero 1275[1406] con doña Elfa Álvarez de Azagra, muerta antes de 1280, hija de don Álvaro Pérez de Azagra, señor de Albarracín, y de doña Inés de Navarra; hijo:

Don Jaime (II), señor de la baronía de Ejérica, alférez mayor de Aragón (1301), *(Domno Jacobo, domino de Xerica),* nacido hacia 1277 y muerto en 1321. Casó en 1296 con doña Beatriz de Lauria, señora de Cocentaina y Navarrés, hija de Roger de Lauria, gran almirante de Aragón y Sicilia (1283), y de doña Margherita Lancia; hijos[1407]:

a) Don Jaime (III), señor de la baronía de Ejérica, muerto entre 11 y 28 de abril de 1335[1408]. Casó en 1326 con la princesa María de Nápoles, reina viuda de Mallorca[1409], muerta entre fin de abril de 1346 y enero de 1347[1410], hija de Carlos II, rey de Nápoles, y de la reina María, princesa de Hungría; sin descendencia.

b) Don Pedro, señor de la baronía de Ejérica, Cocentaina, Ciutadilla etc. adelantado mayor del reino de Murcia (abril de 1337-agosto de 1339), muerto en 1362, después de testar el 7 de octubre. Casó en 1332 con doña Buenaventura de

---

[1404] Zurita, *Anales* I, pág. 204.

[1405] Testamento de Jaime I, el 26 de agosto de 1272: «*Filios nostros Jacobum et Petrum quos legitime… ex Domna Teresia Ægidii de Bidaure*». (*Spicilegium* III, pág. 673).

[1406] Cariñena, *Nobiliario,* pág. 215.

[1407] Cariñena, *Nobiliario,* pág. 21.

[1408] Kerrebrouck, *Les Capetiens,* pág. 256.

[1409] Cariñena, *Nobiliario,* pág. 22.

[1410] Kerrebrouck, *Les Capetiens,* pág. 255.

Arborea[1411], muerta después de 1350, hija de Hugo III, juez de Arborea, vizconde de Bas, y de Benedetta, su mujer. Hijos[1412]:

1a.-Don Jaime de Ejérica, fallecido niño en 1359.

2a.-Doña Juana de Ejérica, nacida hacia 1350 y muerta en 1382, casada (capitulaciones matrimoniales en Murcia 21.3.1377[1413]) con don Juan Sánchez Manuel, I conde de Carrión (1368), nacido hacia 1340 y fallecido en Alcaraz en 1390; sepultado en Alcaraz; con sucesión.

3a.-Doña Beatriz de Ejérica, señora de la baronía de Cocentaina, nacida en 1355 y muerta en Castelló de Ampurias el 13/19 de octubre de 1395. Casada en 1369/70 con don Antonio de Aragón, muerto antes de 1392, hijo natural de Luis I, rey de Sicilia[1414]; sin sucesión.

4a.-Doña Buenaventura de Ejérica, muerta 1388/94, casada con Andrés de Fenollet, (III) vizconde de Illa y Canet, muerto en 1386; sin descendencia[1415].

5a.-Doña Elfa de Ejérica, muerta después de 1397, casada con don Pedro Martínez de Luna, señor de Almonacid y Pola, ricohombre de Aragón; con sucesión[1416].

Hijo ilegítimo con María Pérez:

6a.-Don Juan Alfonso de Ejérica, señor de la baronía de Ejérica, Cocentaina, Ciutadilla, etc. muerto en 1369. Casó con doña Constanza de Eslava; sin posteridad[1417].

c) Don Alfonso de Lauria Ejérica, señor de Cocentaina, que murió en Barcelona el 14 de diciembre de 1354, Casó con doña María de Cardona, muerta después de 1356, hija de Hugo (I) Folc, vizconde de Cardona, y de Beatriz de Anglesola; sin hijos. Tuvo un hijo natural[1418]:

Don Juan Alfonso de Lauria Ejérica, muerto sin posteridad después de 1386. Casó con su prima doña Constanza de Mallorca, nacida en 1337, hija natural del rey Jaime III de Mallorca.

d) Doña María Álvarez de Ejérica, muerta el 4 de enero de 1370[1419], casada dos veces: la primera en 1335 con el príncipe Guillermo de Sicilia, duque de Atenas y Neopatria, muerto en 1338; y la segunda en Valencia el 15 de enero de 1338[1420] con el infante don Ramón Berenguer de Aragón, conde de Ampurias, muerto poco después del 27 de marzo de 1366.

1411 *Genealogie di Sardegna*, pág. 389.
1412 Cariñena, *Nobiliario*, pág. 22.
1413 *Colección Salazar* M-62, fols. 232-237.
1414 Cariñena, *Nobiliario*, pág. 22.
1415 Véase Fluvià, *Nobiliari General* I, pág. 140.
1416 Cariñena, *Nobiliario*, pág. 89.
1417 Cariñena, *Nobiliario*, pág. 22.
1418 Fluvià, *Nobiliari General*, pág. 46.
1419 Fluvià, *Nobiliari General*, pág. 46.
1420 Fluvià, *Nobiliari General*, pág. 46.

e) Doña Beatriz de Ejérica, muerta después de 1372. Casó con don Pedro Ponce de León, II señor de Marchena y Rota, ricohombre de Castilla, fallecido en 1352; con descendencia[1421].

f) Doña Teresa de Ejérica, muerta antes de 1321.

Hijo bastardo[1422]:

g) Don Juan Álvarez de Ejérica, que casó con doña Oria Jiménez, y no tuvieron hijos.

15.-Don Pedro (I), señor de las baronías de Ayerbe (1272), Luesia, Agüero y Artaso, nacido hacia 1257 y fallecido en 1290/1291; inhumado en San Pedro de Ayerbe[1423]. Casó en 1275 con doña Aldonza de Cervera, fallecida en 1312/17, hija de Jaime de Cervera, señor de Gebut, y de Gueraua de Moncada; fueron padres de[1424]:

A-Don Pedro (II), señor de la baronía de Ayerbe, nacido hacia 1276 y muerto el 6 de julio de 1318; casó primero con doña María Fernández de Luna, hija de Lope Ferrench de Luna, ricohombre de Aragón, y de Eva Ximénez de Urrea; en segundas nupcias en 1298 (antes del 28 de diciembre de 1312[1425]) con doña Violante Láscaris (*Iolant de Grecia,* 17.8.1314[1426]), hija de Guillermo, conde de Ventimiglia, y de la princesa Irene Lascaris Vatazzes; hijas del segundo[1427]:

a) Doña Constanza Pérez de Ayerbe, baronesa de Ayerbe, muerta en 1319.

b) Doña María Pérez de Ayerbe, muerta en 1386, mujer en 1324 de don Pedro Cornel, señor de Alfajarín, ricohombre de Aragón; sin descendencia[1428].

Hijos bastardos con María Beltrán de Ligüerre[1429], hija de Pedro Beltrán:

c) Don García Pérez de Ayerbe, señor de Marcuello y Riglos, muerto después de 1318.

d) Don Sancho Pérez de Ayerbe, obispo de Tarazona (1343-1346) y arzobispo de Tarragona (1346-1357), muerto en 1357.

e) Don Miguel Pérez de Ayerbe, barón de Paternoy. Casó con doña María Sánchez; y fueron padres de:

1a.-Don García de Ayerbe, barón de Paternoy, casado con doña Marquesa de Viniés, tuvieron a[1430]:

Don Sancho de Ayerbe, barón de Paternoy, casado con doña María de Urries, con descendencia que se extinguió en 1837 a la muerte de don Giuseppe de Ayerbe d'Aragona, VII príncipe de Cassano.

1421 Cariñena, *Nobiliario,* pág. 22.
1422 Fluvià, *Nobiliari General*, pág. 46.
1423 Cariñena, *Nobiliario,* pág. 23.
1424 Fluvià, *Nobiliari General*, pág. 54.
1425 Miret y Sans, *Registro,* vol. 10, pág. 469.
1426 Miret y Sans, *Registro,* vol. 10, pág. 469.
1427 Cariñena, *Nobiliario,* pág. 24; y Fluvià, *Nobiliari General*, pág. 54.
1428 Cariñena, *Nobiliario,* pág. 63.
1429 Cariñena, *Nobiliario,* pág. 24; y Fluvià, *Nobiliari General*, págs. 54 y 55.
1430 Fluvià, *Nobiliari General*, pág. 54.

2a.-Doña Violante de Ayerbe, casada con N. de Pomar.

Hija bastarda con María Sánchez de Razal:

f) Doña Elvira Pérez de Ayerbe.

Hija bastarda con Teresa López:

g) Doña Constanza Pérez de Ayerbe, que Testó en Ayerbe en 1331[1431].

B.-Doña Teresa de Ayerbe, muerta en 1321; casó primeramente con Guillén de Moncada, señor de la baronía de Fraga, senescal de Cataluña, muerto en 1328/29; en segundas nupcias con Jaime de Cervera hijo del señor de Juneda; con descendencia.

C.-Doña Constanza Pérez de Ayerbe, muerta antes de 1320, casada con don Ximeno Cornel, barón de Aljafarín, ricohombre de Aragón.

D.-Doña Blanca Pérez de Ayerbe, muerta después de 26 de noviembre de 1331[1432], casada con don Fernando López de Luna, señor de Lucernich, ricohombre de Aragón, muerto antes de 1331; con descendencia.

E.-Don Jaime de Ayerbe, barón de Paternoy, muerto después de testar el 24 de agosto de 1318; casado con doña María Gil de Luesia; sin sucesión.

F.-Doña Toda Pérez de Ayerbe, casada con Jaime de Cervera, hijo del señor de Juneda, y en segundas nupcias con Pedro López de Riglos.

Hijo bastardo[1433]:

G.-Don García Pérez de Ayerbe, señor de Rorel, muerto en 1323.

Hijo natural con Genesia:

16.-Don Fernando de Aragón, nacido hacia 1258/9 y fallecido en Barcelona entre 29 de marzo y 3 de abril de 1285.

Hijo natural con Elvira Sarroca:

17.-Don Jaime Sarroca, obispo de Huesca (1273-1289), nacido en 1248 y fallecido en Poblet el 1 de octubre de 1289.

XV.-**Rey don Pedro III *el grande*,** rey de Aragón y Valencia, conde de Barcelona, Gerona, Osona y Besalú: 1276-1285, rey de Sicilia (1282-1285); nacido en Valencia el 7 de agosto de 1240 y fallecido en Villafranca del Penedés el 2 de noviembre de 1285[1434]; sepultado en Santas Creus.

Casó en Montpellier el 13 de julio de 1262[1435] con la princesa Constanza de Sicilia, nacida en Sicilia en 1249 y fallecida en Barcelona el 9 de abril de 1302, sepulta-

---

1431 *Colección Salazar,* M-78, fols. 46 y 47.
1432 Cariñena, *Nobiliario,* pág. 186.
1433 Cariñena, *Nobiliario,* pág. 23.
1434 Bofarull, *Los Condes* II, pág. 244.
1435 Bofarull, *Los Condes* II, pág. 243.

da en el convento de frailes menores de Barcelona y trasladada a la catedral, hija de Manfredo de Suabia, rey de Sicilia, y de Beatriz de Saboya[1436]. Hijos:

1.-Infante heredero don ALFONSO, luego ALFONSO III, rey de Aragón, Valencia y Mallorca, conde de Barcelona, Gerona, Osona y Besalú: 1285-1291. Nacido en Valencia el 4 de noviembre de 1265 y muerto en Barcelona el 18 de junio de 1291 «*de resultas de un landre que le salió en el muslo*»[1437]; sepultado en el convento de frailes menores de Barcelona y luego trasladado a la catedral. Prometido para casar (Huesca 15 de agosto de 1282)[1438] con la princesa LEONOR DE INGLATERRA, nacida en Windsor *circa* 17 de junio de 1264 y muerta en Gante el 12 de octubre de 1297, inhumada en Westminster[1439]. Era hija de Eduardo I, rey de Inglaterra, y de la infanta doña Leonor de Castilla, y casó en segundas nupcias el 20 de septiembre de 1293 con Enrique III, conde de Bar.

2.-Don JAIME II *el justo*, que sigue.

3.-Infanta doña ISABEL, nacida en Zaragoza el 4 de enero de 1271 y fallecida en Estremoz el 4 de julio de 1336[1440], sepultada en Santa Clara de Coímbra. Casó en Trancosa el 24 de junio de 1282 con don DIONÍS I, rey de Portugal y de los Algarves, nacido en Lisboa el 9 de octubre de 1261 y fallecido en Santarém el 7 de enero de 1325[1441]; sepultado en San Dionís de Odivellas; con descendencia.

4.-Don FADRIQUE II, rey de Sicilia (1296-1337), nacido en 1272 y fallecido en Palermo el 25 de junio de 1337. Casó en mayo de 1302 con la princesa LEONOR DE NÁPOLES, muerta el 9 de agosto de 1341, hija de Carlos II, rey de Nápoles, y de la princesa María de Hungría; con descendencia que hará la **rama tercera: reyes de Sicilia.**

5.-Infanta doña VIOLANTE, nacida hacia 1273 y fallecida en Termini el 19 de agosto de 1302, inhumada en los frailes menores de Marsella; casó en Roma a fines de marzo de 1297 con ROBERTO I, rey de Nápoles y Jerusalén, duque de Anjou[1442], viudo de la princesa doña Violante de Sicilia, nacido en Capua, bautizado el 8 de septiembre de 1278, y muerto en Nápoles el 20 de enero de 1344; inhumado en Santa Chiara de Nápoles[1443]; con descendencia.

6.-Infante don PEDRO, nacido hacia 1275 y muerto en Tordehumos el 30 de agosto de 1296[1444]. Casó el 28 de agosto de 1291 con GUILLERMINA DE BEARN, muerta hacia 1309, hija de Gastón VII, vizconde de Bearn, y de Marta de Mathas; sin descendencia.

1436 BOFARULL, *Los Condes* II, pág. 246.
1437 BOFARULL, *Los Condes* II, pág. 249.
1438 BOFARULL, *Los Condes* II, pág. 249.
1439 PAGET, *The lineage,* I, pág. 18,
1440 SOUSA, *Casa Real Portugueza,* XII, pág. 139.
1441 SOUSA, *Casa Real Portugueza,* XII, pág. 133.
1442 KERREBROUCK, *Les Capetiens,* pág. 275.
1443 KERREBROUCK, *Les Capetiens,* pág. 274.
1444 BOFARULL, *Los Condes* II, pág. 244.

Hijos naturales con doña María Nicolau, muerta después de 1292[1445]:

7.-Don Jaime Pérez de Aragón, señor de Segorbe. Muerto después de 9 de febrero de 1296[1446]. Casado con doña Sancha Fernández, hija de Fernando Díaz; hija:

Doña Constanza de Aragón, señora de Segorbe, casada en marzo de 1299[1447] con don Artal de Luna, ricohombre de Aragón, muerto después de 1309; con descendencia[1448].

8.-Don Juan de Aragón.
9.-Doña Beatriz de Aragón, casada con don Ramón de Cardona, señor de Torá, muerto hacia 1340[1449]; con descendencia[1450].

Hijos naturales con doña Inés Zapata[1451]:

10.-Don Fernando de Aragón, señor de Albarracín, muerto sin sucesión.
11.-Don Pedro de Aragón, vivo en 1314[1452], que casó en Portugal[1453] con doña Constanza Méndez de Silva, hija de Suero Méndez de Silva *Petite* y de doña María Yánez Brochardo; hijo:

Don Alfonso de Aragón, vivía en 1314, casado con doña María Nunes Cogominho, hija de Nuno Fernandes Cogominho y de doña Margarida Alvernaz de Lisboa[1454]; padres de[1455]:

a) Don Pedro de Aragón, sin hijos.
b) Doña Constanza de Aragón, casada con Gonçalvo Anes Pimentel.
c) Doña Teresa de Aragón, casada con Gonçalvo Méndez de Vasconcelos *el mozo*.
d) Don Fernando de Aragón, sin hijos.

12.-Don Sancho de Aragón, castellano de Amposta en la Orden del Hospital, muerto hacia 1341.
13.-Doña María de Aragón, casada con don Hugo Jofre, vizconde de Rocabertí (1229), nacido hacia 1200 y muerto hacia 1250; sin hijos.
14.-Doña Teresa Pérez de Aragón, casó tres veces[1456]: la primera con don García Romeu, ricohombre de Aragón; la segunda con don Artal de Alagón, IV señor

---

[1445] Bofarull, *Los Condes*, II, pág. 246. La llama sólo María.
[1446] Benavides, *Fernando IV*, II, pág. 63. *«Jacobo Petri, domino Segorbe»*
[1447] Zurita, *Anales* I, pág. 388.
[1448] Cariñena, *Nobiliario*, pág. 134.
[1449] Bofarull, *Los Condes* II, pág. 246.
[1450] Cariñena, *Nobiliario*, pág. 65.
[1451] Bofarull, *Los Condes*, II, pág. 246.
[1452] Salazar y Castro, *Casa de Silva* I, pág. 109, dice que está citado en el testamento de su tía la reina santa Isabel, que dice: *«mando a don Pedro, mi hermano y a su hijo, qualquiera de ellos que quedare por mi muerte, mil libras»*
[1453] Conde don Pedro, *Nobiliario* II/1, pág. 356
[1454] Conde don Pedro, *Nobiliario* II/1, pág. 356.
[1455] Salazar y Castro, *Casa de Silva* I, pág. 109, hace a estos hijos hermanos de su padre, contra lo que afirma el conde don Pedro.
[1456] Bofarull, *Los Condes* II, pág. 246.

de Sástago y ricohombre de Aragón, muerto después de 1295; y la tercera con don Pedro López de Oteiza.

XVI.-**Rey don Jaime II *el justo***, rey de Sicilia (1285-1295), y después rey de Aragón, Valencia y Mallorca, de Cerdeña y de Córcega, conde de Barcelona, Gerona, Osona y Besalú (1291-1327). Nacido en Valencia el 10 de agosto de 1267 y fallecido en Barcelona el 2 de noviembre de 1327[1457]; sepultado en San Francisco de Barcelona y luego trasladado a Santas Creus.

Casó primeramente en Soria el 1 de diciembre de 1291[1458] con la infanta doña Isabel de Castilla, señora de Guadalajara, nacida en Toro el año 1283 y fallecida en 24 de julio de 1328, hija de don Sancho IV, rey de Castilla y de la reina doña María de Molina; matrimonio no consumado y anulado en agosto de 1295. Ella casó en segundas nupcias en Burgos en 1310 después del 22 de junio[1459], con Juan III, duque de Bretaña y conde de Richemont.

Casó en segundas nupcias en Vilabertrán el 29 de octubre de 1295[1460] con la princesa Blanca de Nápoles, fallecida en Barcelona de sobreparto el 14 de octubre de 1310[1461], sepultada en Santas Creus, hija de Carlos II, rey de Nápoles y de Jerusalén, y de la princesa María de Hungría.

Casó en terceras nupcias en Gerona el 27 de noviembre de 1315[1462], con la princesa María de Chipre, muerta en Tortosa el 13 de septiembre de 1322, enterrada en los frailes menores de Barcelona, hija de Hugo III, rey de Chipre, y de la reina Isabel Ibelín[1463]. Y la cuarta en Tarragona el 25 de diciembre de 1322[1464], con doña Elisenda de Moncada, fallecida en Barcelona el 19 de junio de 1364[1465], en el monasterio de clarisas de Pedralbes, hija del senescal don Pedro de Moncada, señor de la baronía de Aitona, y de doña Elisenda de Pinós; con descendencia del segundo:

1.-Infante heredero don Jaime, (renuncia en 1319 e ingresa en la orden de San Juan de Jerusalén, luego en 1320 en la de Montesa). Nacido en Valencia el 29 de septiembre de 1296 y muerto en Tarragona en julio de 1334[1466]. Casó en Gandesa el 18 de octubre de 1319 (no consumado y anulado, pues su marido la abandonó la misma noche de bodas) con la infanta doña Leonor de Castilla, nacida en 1307 y muerta asesinada en el castillo de Castrojeriz en 1359, casada después con don Alfonso IV, rey de Aragón. Era hija de don Fernando IV, rey de Castilla y León, y de la reina doña Constanza, nacida infanta de Portugal.

2.-Infanta doña María, nacida en Valencia entre abril y mayo de 1298 y fallecida en Barcelona en 1347 y sepultada en Santa Catalina de Barcelona[1467]. Casó en

---

1457 Bofarull, *Los Condes* II, pág. 257.
1458 Bofarull, *Los Condes* II, pág. 252; y Flórez, *Reynas,* II, pág. 550.
1459 Benavides, *Fernando IV,* II, pág. 757. Dispensa de tercer grado de afinidad, por ser viudo él de Isabel de Valois, bisnieta de Jaime el Conquistador,
1460 Bofarull, *Los Condes* II, pág. 254.
1461 Bofarull, *Los Condes* II, pág. 256.
1462 Bofarull, *Los Condes* II, pág. 256.
1463 Rüdt Collenberg, *Rupenides, Hethumides et Lusignans,* árbol VII (C).
1464 Bofarull, *Los Condes* II, pág. 257.
1465 Martínez Ferrando, *Jaime II,* I, pág. 266.
1466 Martínez Ferrando, *Jaime II,* I, pág. 284.
1467 Martínez Ferrando, *Jaime II,* I, pág. 126.

Calatayud por Navidad de 1311 o en enero del año siguiente[1468] con el infante don Pedro de Castilla, señor de los Cameros, Almazán, etc. y regente del reino. Nacido en Valladolid en 1290, después del 14 de mayo[1469] y muerto en acción de guerra en la Vega de Granada el 25 de junio de 1319[1470]; sepultado en las Huelgas de Burgos; con sucesión femenina.

3.-Infante heredero don Alfonso (IV) que sigue.

4.-Infanta doña Constanza, nacida en Barcelona en 1 de abril de 1300 y muerta en el castillo de Garci Muñoz el 19 de agosto de 1327[1471]. Casó en Játiva el 2 de abril de 1312[1472] con don Juan, hijo del infante don Manuel de Castilla, señor de Villena, Escalona y Peñafiel, adelantado mayor del reino de Murcia. Nacido en Escalona el 5 de mayo de 1282[1473] y fallecido en Córdoba el 13 de junio de 1350[1474]; sepultado en San Pablo de Peñafiel; con sucesión.

5.-Infante don Juan, arzobispo de Toledo (1319-1328) y Tarragona (1328-1334), patriarca de Alejandría (1328), abad de Montearagón (1317-1320), nacido en noviembre/diciembre de 1302 y muerto en Tarragona el 19 de agosto de 1334, inhumado en su catedral[1475].

6.-Infanta doña Isabel, nacida en Valencia marzo/mayo de 1301 y fallecida en Viena el 12 de julio de 1330[1476]; enterrada en los frailes menores de Viena. Casó en Ravensburg el 11 de mayo de 1315 con Federico I, duque de Austria y Estiria, nacido en 1296 y muerto en Gutenstein el 13 de enero de 1330[1477]; enterrado en San Esteban de Viena; con descendencia femenina.

7.-Infanta doña Blanca, priora del monasterio de Sigena (1321), nacida en Valencia el 3 de enero de 1302 y muerta en Barcelona en 1348[1478].

8.-Infante don Pedro, conde de Ribagorza, de quien viene la **rama segunda: duques de Gandía y condes de Prades**.

9.-Infante don Ramón Berenguer, I conde de Prades (6.5.1324), que luego cambia con su hermano por el condado de Ampurias en 11 de marzo de 1341, señor de la baronía de Entenza. Nació en Valencia el 31 de agosto de 1308 y murió como monje en el monasterio de predicadores de Barcelona, poco después del 27 de marzo de 1366[1479].

Casó, primeramente, después del 15 de octubre de 1328[1480] con su prima hermana la princesa Blanca de Tarento, muerta antes de 1337, hija de Felipe de Anjou, príncipe de Tarento, y de la princesa Itamar Ángel de Constantinopla.

[1468] Flórez, *Reynas*, II, pág. 553, siguiendo a Zurita. Martínez Ferrando, *Jaime II*, I, pág. 108 dice en enero de 1312.

[1469] Gaibrois, *Sancho IV*, I, pág. 30, nota 1.

[1470] *Cronicón Cordubense*, pág. 631.

[1471] *Cronicón de don Juan Manuel*, I, pág. 108.

[1472] *Cronicón de don Juan Manuel*, I, pág. 102.

[1473] Giménez Soler, *Don Juan Manuel*, pág. 686.

[1474] Lomax, *The date of don Juan Manuel*, pág. 174.

[1475] Martínez Ferrando, *Jaime II*, I, pág. 141-151: y Bofarull, *Los Condes* II, pág. 254.

[1476] Martínez Ferrando, *Jaime II*, I, pág. 158.

[1477] Schwennicke, *Europaische*, I, tabla 14.

[1478] Martínez Ferrando, *Jaime II*, I, pág. 178.

[1479] Martínez Ferrando, *Jaime II*, I, pág. 183.

[1480] Fluvià, *Nobiliari General*, pág. 68.

Casó en segundas nupcias en Valencia el 15 de enero de 1338[1481] con doña María Álvarez de Ejérica, muerta el 4 de enero de 1370, hija de don Jaime [de Aragón], señor de la baronía de Ejérica, y de doña Elfa de Azagra. Viuda de Guillermo de Sicilia, duque de Atenas y Neopatria. Hijos del primero:

A.-Doña Juana de Aragón, *despoina de Rumanía*, fallecida monja en Santo Domingo el Real de Toledo en 1395, donde fue enterrada. Casó en Castelló de Ampurias el 24 de enero de 1346 con don Fernando, hijo de don Juan Manuel, señor de Villena, Escalona, Peñafiel, Alarcón, Cuéllar, Almenara, la Roda, etc. adelantado mayor del reino de Murcia (1339-1350), nacido en 1332[1482] y fallecido poco después del 8 de agosto de 1350; con sucesión femenina.

B.-Doña Blanca de Aragón, fallecida en 1373, después de testar en Cardona el 7 de octubre de 1371[1483]; casó *circa* 1348 con don Hugo (II) Folc, I conde de Cardona (1360), nacido el 15 de octubre 1328 y muerto el 2 de agosto de 1400.

Hijos del segundo:

C.-Don Juan (I) de Aragón, conde de Ampurias (1364-1398), nacido en 1346[1484] y muerto en Castellví de Rosanes el 2 de abril de 1398[1485]. Casó dos veces: la primera el 3 de agosto de 1364 con la princesa Blanca de Sicilia, nacida en 1343, y muerta antes del 6 de junio de 1370, hija de Pedro II, rey de Sicilia, y de la reina Isabel, nacida duquesa de Carintia. La segunda el 19 de junio de 1373 con la infanta doña Juana de Aragón, nacida en Barcelona el 7 de noviembre de 1344 y muerta en Castelló de Ampurias el 13 de noviembre de 1384[1486], de resultas de un bofetón propinado por su padre el rey; hija de don Pedro IV, rey de Aragón, y de la reina doña María, infanta de Navarra. Hijos del segundo:

a) Don Juan de Aragón (II), conde de Ampurias (1398-1401), nacido en 1375 que murió el 25 de mayo de 1401, que casó con su prima hermana doña Elfa de Cardona, muerta en 1420, hija de Hugo Folc (II), I conde de Cardona, y de doña Blanca de Aragón; sin descendencia[1487].

b) Doña Leonor de Aragón.

c) Don Pedro de Aragón, conde de Ampurias (1401), muerto en Castelló de Ampurias en octubre de 1401[1488]; casó el 20 de octubre de 1399 con doña Juana de Rocabertí, muerta en 1416, hija de Felipe Dalmau I, vizconde de Rocabertí, y de Esclaramunda de Fenollet; sin descendencia.

10.-Infanta doña Violante, nacida en Barcelona el 11 de octubre de 1310 y fallecida en Pedrola después del 19 de julio de 1353, sepultada en Veruela[1489]; casó en

---

[1481] Fluvià, *Nobiliari General*, pág. 68.

[1482] En el testamento de su padre se le prohíbe entrometerse en asuntos públicos hasta que tenga veinte años, que cumplirá en la era 1390 (año 1352).

[1483] Fluvià, *Nobiliari General*, pág. 68.

[1484] Monsalvatje, *Los condes*, pág. 91.

[1485] Fluvià, *Nobiliari General*, pág. 68.

[1486] Bofarull, *Los Condes* II, pág. 274.

[1487] Fluvià, *Nobiliari General*, pág. 68.

[1488] Fluvià, *Nobiliari General*, pág. 68.

[1489] Cariñena, *Nobiliario*, pág. 152.

febrero de 1329[1490] con Felipe de Anjou, déspota de Rumanía (1315) nacido en 1297 y muerto asesinado el 17 de mayo de 1330; y en segundas nupcias en Lérida en julio de 1339 con don Lope de Luna, I conde de Luna (Zaragoza, 10 de octubre de 1348[1491]), señor de Segorbe, Paterna, Castellar, Erla, Pedrola, Trasmoz, Sora, etc. ricohombre de Aragón, muerto en Pedrola el 19 de junio de 1360, hijo de don Artal de Luna, ricohombre de Aragón, y de doña María Sánchez de Huerta; sin sucesión.

Hijos ilegítimos con Gerolda, esposa de Gualterio Campagna di Mileto[1492]:

11.-Don Sancho de Aragón, que nació en 1287 y murió muy niño.
12.-Don Napoleone de Aragón, castellano de Joyosa Guarda y Acquafreda en Cerdeña, gemelo del anterior y muerto después de 1338. Casado en 1332 con una señora hija del mallorquín Guillén Robert; sin sucesión.

Hijo ilegítimo con Lucrezia, señora de Mazzara[1493]:

13.-Don Jaime de Aragón, vicario de Cagliari (1338-1321), nacido en Mazara el diciembre de 1291 y muerto en 1350/51. Casó en 1330 con la mallorquina Jacometa Guerau, muerta hacia 1345, y en segundas nupcias con la sarda Puccia; sin hijos.

XVII.-**Rey don Alfonso IV *el benigno***, rey de Aragón y Valencia y conde de Barcelona (1427-1336); nacido en Nápoles el 28 de enero de 1299 y fallecido en Barcelona el 24 de enero de 1336[1494]; sepultado en Poblet.

Casó en primeras nupcias en Lérida el 10 de noviembre de 1314[1495] con doña Teresa de Entenza, señora de las baronías de Antillón, Entenza y Alcolea, fallecida en Zaragoza de sobreparto el 28 de octubre de 1327[1496], inhumada en San Francisco; hija de Gombaldo de Entenza, señor de la baronía de Alcolea de Cinca, y de doña Constanza, señora de la baronía de Antillón y heredera del condado de Urgel.

Casó en segundas nupcias en Tarazona en 5 de febrero de 1329[1497] con la infanta doña Leonor de Castilla, nacida en 1307 y muerta asesinada en el castillo de Castrojeriz en 1359, hija de don Fernando IV, rey de Castilla y León, y de la reina doña Constanza, nacida infanta de Portugal. Hijos del primero:

1.-Infante don Alfonso, nacido en 1315 y fallecido en Balaguer hacia 1317[1498].
2.-Rey don Pedro IV, que sigue.
3.-Infante don Fadrique, nacido en 1318 y muerto muy niño el 31 de julio de 1320[1499]; sepultado en San Francisco de Barcelona.
4.-Infante don Jaime (I), conde de Urgel (1328), vizconde de Ager, señor de las baronías de Alcolea, Entenza y Antillón: 1328-1347. Nacido en 1320[1500] y muerto en

---

1490 Kerrebrouck, *Les Capetiens*, pág. 285.
1491 Cariñena, pág. 146 y ss. publica la concesión.
1492 Martínez Ferrando, *Jaime II*, I, pág. 189, y II, pág. 202.
1493 Martínez Ferrando, *Jaime II*, I, págs. 87 y 92.
1494 Bofarull, *Los Condes* II, pág. 267.
1495 Bofarull, *Los Condes* II, pág. 262.
1496 Bofarull, *Los Condes* II, pág. 262.
1497 Martínez Ferrando, *Jaime II*, I, pág. 131.
1498 Bofarull, *Los Condes* II, pág. 263.
1499 Bofarull, *Los Condes* II, pág. 264.
1500 Corredera, *Noticia*, pág. 185.

Barcelona el 15 de noviembre de 1347[1501], inhumado en San Francisco de Barcelona. Casó en diciembre de 1336 con Cecilia de Cominges, muerta en Balaguer el 16 de junio de 1384[1502], hija de Bernardo VIII, conde de Cominges, y de Margarita de Turena. Hijos:

A.-Don Pedro de Aragón, conde de Urgel, vizconde de Ager, señor de las baronías de Entenza y Antillón (1347-1408), lugarteniente general del reino de Valencia (1366), nacido hacia 1337[1503] y muerto en Balaguer el 24 de junio de 1408[1504]. Casó primeramente en Cardona el 28 de agosto de 1363 con doña Beatriz de Cardona, fallecida sin sucesión antes de 1372, hija de Hugo (II) Folc, I conde de Cardona, y de doña Blanca de Aragón. En segundas nupcias en 1375 con doña Margarita de Monferrato, declarada traidora el 19 de noviembre de 1414[1505], fallecida en Morella el 10 de noviembre de 1420, hija de Juan II Paleólogo, marqués de Monferrato, y de la infanta doña Isabel de Mallorca. Hijos del segundo:

a) Doña Leonor de Aragón, fallecida el 28 de mayo de 1430, con fama de santidad[1506].

b) Doña Isabel de Aragón, monja en Sigena, muerta en Sigena en 1434.

c) Doña Beatriz de Aragón, muerta niña.

d) Don Jaime (II) de Aragón, conde de Urgel, vizconde de Ager, señor de las baronías de Entenza y Antillón (1408-depuesto en 1413 y declarado traidor el 29 de noviembre de 1419[1507]), nacido en Balaguer entre 1378/80 y muerto prisionero, tal vez asesinado, en Játiva el 1 de junio de 1433[1508]. Casó en Valencia el 29 de julio de 1407[1509] con la infanta doña Isabel de Aragón, muerta en Alcolea del Cinca el 7 de noviembre de 1424[1510], hija de don Pedro IV, rey de Aragón, y de la reina doña Sibila de Fortiá. Hijos:

1a.-Doña Isabel de Aragón, nacida en agosto de 1408 y muerta en 1443, sepultada en Santa Clara de Coímbra y luego en Batalha. Casada en Alcolea de Cinca el 13 de septiembre de 1428 con el infante don Pedro de Portugal, duque de Coímbra, muerto en el combate de Alfarrobeira el 20 de mayo de 1449 y sepultado en Batalha; con descendencia[1511].

2a.-Doña Leonor de Aragón, nacida en Balaguer en 1410 y muerta después de 1460. Casada en noviembre de 1438[1512] con Raimondo Orsini, conde de Nola y príncipe de Salerno, muerto en 1459.

3a.-Doña Catalina de Aragón, nacida en 1411 y muerta antes de 1413.

4a.-Doña Constanza de Aragón, nacida en 1412 y muerta niña.

1501 Bofarull, *Los Condes* II, pág. 264.
1502 Corredera, *Noticia,* pág. 190.
1503 Corredera, *Noticia,* pág. 187.
1504 Corredera, *Noticia,* pág. 193.
1505 *Colección Salazar,* M-86, fols.128-129.
1506 Corredera, *Noticia,* pág. 192.
1507 *Colección Salazar,* M-86, fols.125-127.
1508 Bofarull, *Los Condes* II, pág. 306.
1509 Bofarull, *Los Condes* II, pág. 279.
1510 Corredera, *Noticia,* pág. 225, nota 39.
1511 Sousa, *Casa Real Portugueza* II, págs. 47 y ss.
1512 Fluviá, *Nobiliari general,* I, pág. 69.

5a.-Doña Juana de Aragón, nacida en 1413/14 y fallecida hacia 1455, casada primeramente en agosto de 1435 con Jean de Grailly, captal de Busch, luego conde de Foix y Bigorre y vizconde de Bearn, muerto en Mazeres el 4 de mayo de 1436; y en segundas nupcias en 1445 con don Juan Ramón Folc, II conde de Cardona y Prades, muerto en Ponts el 18 de junio de 1486; con sucesión.

e) Don Tadeo de Aragón, muerto niño antes de 1408.

f) Don Juan de Aragón, señor de las baronías de Entenza y Antillón, muerto joven en 1411/12.

g) Don Antonio de Aragón.

h) Doña Cecilia de Aragón, muerta en Sarriá el 26 de noviembre de 1460[1513] e inhumada en los frailes menores de Barcelona. Casada en 1409 (cap. matr. 24 de enero) con don Bernardo (IV), I conde de Módica (1393) y vizconde de Cabrera y Bas (1373-1423), almirante de Sicilia (1390-1395), nacido el 10 de agosto de 1352 y muerto en Catania el 17 de septiembre de 1423; inhumado en San Jorge el viejo de Ragusa; con descendencia.

B.-Doña Isabel de Aragón, nacida *circa* 1339[1514] y casada con don Hugo (II), conde de Cardona, nacido el 15 de octubre de 1328 y muerto en Cardona el 2 de agosto de 1400[1515].

5.-Infanta doña Constanza, nacida en 1322 y muerta en Montpellier en febrero de 1346; casada en Perpiñán el 24 de septiembre de 1336 con su primo don Jaime III, rey de Mallorca, nacido en Catania el 5 de abril de 1315 y muerto en la batalla de Luchmayor el 25 de octubre de 1349; con descendencia.

6.-Infanta doña Isabel, nacida en Zaragoza hacia 1323 y muerta en 1327[1516], inhumada en San Francisco de Zaragoza.

7.-Infante don Sancho, barón de Entenza y Antillón, nacido y muerto en Zaragoza el 28 de octubre de 1327[1517], provocando la muerte de su madre.

Hijos del segundo:

8.-Infante don Fernando, marqués de Tortosa (1332), nacido en Valencia el 11 de diciembre de 1329 y muerto asesinado en Burriana el 16 de julio de 1364[1518] y fue sepultado en San Francisco de Lérida. Casó en Évora el 3 de febrero de 1354[1519] con la infanta doña María de Portugal, nacida en Évora el 6 de abril de 1342[1520] y muerta después de 1367, hija de don Pedro I, rey de Portugal, y de la reina doña Constanza Manuel; sin sucesión.

1513 Fluvià, *Nobiliari general,* I, pág. 69.
1514 Corredera, *Noticia,* pág. 186.
1515 Fluvià, *Nobiliari general,* I, pág. 69.
1516 Bofarull, *Los Condes* II, pág. 264.
1517 Bofarull, *Los Condes* II, pág. 264.
1518 Bofarull, *Los Condes* II, pág. 266.
1519 Sousa, *Casa Real Portugueza,* I, pág. 233.
1520 Sousa, *Casa Real Portugueza,* I, pág. 233.

9.-Infante don Juan, nacido en 1332 y muerto asesinado en Bilbao, por orden del rey, el 12 de junio de 1358[1521]. Casó en Castrojeriz en 2 de julio de 1354[1522] con doña Isabel Núñez, señora de Lara y Vizcaya (1359), nacida *circa* 1335 y muerta envenenada *con yerbas* en Jerez de la Frontera en 1361[1523], hija de don Fernando –hijo del infante don Fernando [de la Cerda]– y de doña Juana Núñez de Lara; sin descendencia[1524].

XVIII.-**Rey don Pedro IV *el ceremonioso***, rey de Aragón, Valencia y Mallorca y conde de Barcelona (1336-1387); nacido en Balaguer el 5 de septiembre de 1319[1525] y fallecido en Barcelona el 5 de enero de 1387[1526].

Casó en primeras nupcias en Alagón el 25 de julio de 1338[1527] con la infanta doña María de Navarra, nacida *circa* 1335 y muerta en Valencia el 30 de abril de 1347[1528]; inhumada en Poblet, hija de Felipe III, rey de Navarra y conde de Evreux, y de la reina doña Juana II de Navarra.

Casó en segundas nupcias en Barcelona el 18 de noviembre de 1347 con la infanta doña Leonor de Portugal, nacida en 1328 y muerta de peste en Jérica el 30 de octubre de 1348[1529], inhumada en Poblet, hija de don Alfonso IV, rey de Portugal, y de la reina doña Beatriz de Castilla.

Casó en terceras nupcias en Valencia el 27 de agosto de 1349[1530] con la princesa doña Leonor de Sicilia, fallecida en Lérida el 20 de abril de 1375[1531], inhumada en Poblet; hija de don Pedro II, rey de Sicilia, y de la reina Isabel de Carintia.

Casó en cuartas nupcias en Barcelona el 11 de octubre de 1377 con doña Sibila de Fortiá, muerta en el convento de San Francisco de Barcelona el 25 de noviembre de 1406[1532], viuda de don Artal de Foces, ricohombre de Aragón, e hija del caballero Bernardo de Fortiá y de Francisca de Vilamarí; inhumada en San Francisco de Barcelona. Hijos del primero:

1.-Infante don Pedro, nacido en 1339 y muerto en 1340.

2.-Reina doña Constanza, infanta de Aragón, nacida en Poblet hacia 1340 y muerta en Catania de sobreparto el 18 de julio de 1363. Casó en Catania el 11 de abril de 1361 con don Fadrique III, rey de Sicilia, nacido el 1 de septiembre de 1341 y fallecido en Messina el 24 de julio de 1377; con descendencia extinguida.

1521 Béthencourt, *Historia Genealógica* V, pág. 115.

1522 Béthencourt, *Historia Genealógica* V, pág. 115.

1523 *Crónica de Pedro I*, 1361, cap. III, pág. 513.

1524 Tal vez nacieran de este matrimonio –o más bien hijas ilegítimas del infante– dos niñas, Florencia e Isabel, que vivían en Bayona en 1365. Sorprende el nombre atribuido a la mayor, completamente ajeno a las familias que estamos tratando (Véase Béthencourt, *Historia Genealógica* V, pág. 116). La mayor contrajo dos matrimonios, el primero con Arnau Ramón de Aniort, vizconde de Sault, y el segundo con Pierre de Bearn.

1525 Bofarull, *Los Condes* II, pág. 263.

1526 Bofarull, *Los Condes* II, pág. 280.

1527 Bofarull, *Los Condes* II, pág. 273.

1528 Kerrebrouck, *Les Capetiens*, I, pág. 184.

1529 Sousa, *Casa Real Portugueza*, I, pág. 221.

1530 Bofarull, *Los Condes* II, pág. 276, dice en julio del mismo año.

1531 Bofarull, *Los Condes* II, pág. 278.

1532 Bofarull, *Los Condes* II, pág. 280.

3.-Infanta doña Juana, nacida en Barcelona el 7 de noviembre de 1344[1533] y muerta en Castelló de Ampurias el 13 de noviembre de 1384, de resultas de un bofetón propinado por su padre el rey[1534]. Casó en Barcelona el 10 de febrero de 1373 con su primo don Juan de Aragón, conde de Ampurias, muerto en Castellví de Rosanes el 2 de abril de 1398; con descendencia.

4.-Infanta doña María, nacida hacia 1345/46 y muerta en Montblanc el 3 de junio de 1348.

5.-Infante don Pedro, nacido en Valencia el 24 de abril de 1347[1535] y muerto a las pocas horas.

Hija del segundo:

6.-Infanta doña Beatriz, que debió de nacer en 1348 y, a la muerte de su madre, fue enviada a Portugal, donde se crió con su abuela la reina doña Beatriz, pero ya estaba muerta cuando ésta hizo su testamento en el que la cita (1358). Fue inhumada junto a su abuela en la Seo de Lisboa[1536].

Hijos del tercero:

7.-Rey don Juan I *el cazador*, rey de Aragón, Valencia y Mallorca y conde de Barcelona (1387-1396); I duque de Gerona (1351), como primogénito de Aragón. Nacido en Perpiñán el 27 de diciembre de 1350[1537] y fallecido desnucado, al caerse del caballo, en una cacería en Foixá el 19 de mayo de 1396[1538].

Casó, primeramente, en 1370 con la princesa Juana de Francia, nacida en mayo de 1351 y muerta en Beziers de camino para consumar el matrimonio, el 16 de septiembre de 1371[1539], inhumada en Saint Denis, hija de Felipe VI, rey de Francia, y de la reina doña Blanca, infanta de Navarra.

Casó en segundas nupcias en Barcelona el 28 de abril de 1373 con madama Matha de Armagnac, muerta en Zaragoza el 23 de octubre de 1378[1540]; inhumada en Poblet, hija de Juan I, conde de Armagnac, y de Beatriz de Clermont.

Y en terceras nupcias en Montpellier el 2 de febrero de 1380[1541] con Violante de Bar, nacida en 1365 y fallecida en Barcelona el 13 de julio de 1431[1542], inhumada en Poblet, hija de Roberto, duque de Bar, y de María de Francia. Hijos del segundo:

A.-Infante don Jaime, nacido en Valencia el 24 de junio de 1374[1543] y muerto en Valencia el 22 de agosto de 1374.

1533 Bofarull, *Los Condes* II, pág. 273.
1534 Bofarull, *Los Condes* II, pág. 274.
1535 Bofarull, *Los Condes* II, pág. 273.
1536 De esta infanta, desconocida por los historiadores aragoneses, hace mención Sousa, *Casa Real Portugueza* I, pág. 221.
1537 Bofarull, *Los Condes* II, pág. 276.
1538 Bofarull, *Los Condes* II, pág. 290.
1539 Kerrebrouck, *Les Valois,* pág. 85.
1540 Bofarull, *Los Condes* II, pág. 286.
1541 Bofarull, *Los Condes* II, pág. 288.
1542 Bofarull, *Los Condes* II, pág. 290.
1543 Bofarull, *Los Condes* II, pág. 287.

B.-Infanta doña Juana, nacida en Daroca el 12/17 de octubre de 1375 y muerta en Valencia el 13 de septiembre de 1407[1544]. Casó en Barcelona el 4 de junio de 1392 con Mateo I conde de Foix, y Bigorre, vizconde de Bearn, muerto en Bearn el mes de agosto de 1398; sin sucesión.

C.-Infante don Juan, nacido en Barcelona el 23 de julio de 1376 y muerto en Barcelona en julio/agosto de 1376.

D.-Infante don Alfonso, nacido en Gerona el 9 de septiembre de 1377 y muerto en Gerona en septiembre de 1377.

E.-Infanta doña Leonor, nacida el 14 de julio de 1378 y muerta el mismo día.

Hijos del tercero:

F.-Infanta doña Violante, nacida en Barcelona el 11 de agosto de 1381[1545] y muerta en Saumur el 14 de noviembre de 1442, inhumada en la catedral de Angers. Casó en Arles el 2 de diciembre de 1400[1546] con Luis II, duque de Anjou, titulado rey de Nápoles y de Jerusalén, nacido en Angers el 5 de octubre de 1377 y muerto en Angers el 29 de abril de 1417[1547]; inhumado en su catedral; con sucesión.

G.-Infante don Jaime, duque de Gerona y conde de Cervera, nacido el 22/23 de marzo de 1384 y muerto en Zaragoza el 1 de septiembre de 1388.

H.-Infante don Fernando, duque de Gerona y conde de Cervera (1389), nacido en Monzón el 18 de marzo de 1389 y muerto en Monzón en octubre siguiente.

I.-Infanta doña Antonia, nacida en Vilafranca del Penedés en noviembre/diciembre de 1391 y muerta en Barcelona el 31 de mayo de 1392.

J.-Infanta doña Leonor, nacida en Valencia el 2 de enero de 1393 y muerta en Valencia el 21/22 de julio de 1393.

K.-Infante don Pedro, duque de Gerona y conde de Cervera, nacido en Valencia el 14 de enero de 1394 y muerto en Valencia el 16 de abril de 1394.

L.-Infanta doña Juana, nacida en Perpiñán el 12 de enero/3 de agosto de 1396 y muerta en Barcelona el 4 de agosto de 1396[1548].

8.-Rey don Martín de Aragón, que sigue.

9.-Infante nacido y muerto en 1354/55.

10.-Reina doña Leonor, infanta de Aragón, nacida en Santa María del Puig el 20 de febrero de 1358[1549] y fallecida en Cuéllar de sobreparto el 13 de septiembre de 1382[1550]; sepultada en la Catedral de Toledo. Casó en Soria el 18 de junio de 1375[1551] con don Juan I, rey de Castilla y León, nacido en Épila el 24 de agosto de 1358[1552] y

---

[1544] Bofarull, *Los Condes* II, pág. 287.

[1545] Kerrebrouck, *Les Valois,* pág. 284.

[1546] Bofarull, *Los Condes* II, pág. 289.

[1547] Kerrebrouck, *Les Valois,* pág. 284.

[1548] Bofarull, *Los Condes* II, pág. 290.

[1549] Bofarull, *Los Condes* II, pág. 277.

[1550] Según su epitafio que siguen Flórez, *Reynas* II, pág. 699; Bofarull, *Los Condes* II, pág. 277; y Salazar y Castro, *Casa de Lara,* III, pág. 225. *La Crónica de Juan I,* 1382, cap. III, pág. 78, no dice fecha, y el Compendio dice erróneamente el 12 de agosto (véase *ibidem,* nota 3, pág. 78.)

[1551] *Crónica de Enrique II*, 1375, cap. II, pág. 28, nota 1.

[1552] *Crónica de Pedro I*, 1358, cap. XI, pág. 486.

fallecido en Alcalá de Henares de una caída del caballo el 9 de octubre de 1390[1553]; sepultado en la Catedral de Toledo; con descendencia.

11.-Infante don ALFONSO, conde de Morella, nacido en Perpiñán el mes de julio de 1362 y muerto muy niño en Montblanc en 1364[1554].

Hijos del cuarto:

12.-Infante don ALFONSO DE ARAGÓN, nacido en 1376 y legitimado por subsiguiente matrimonio de sus padres, y muerto niño[1555].

13.-Infanta doña ISABEL DE ARAGÓN, nacida en enero de 1377 y muerta en Alcolea del Cinca el 7 de noviembre de 1424[1556]. Casó en Valencia el 29 de julio de 1407[1557] con su primo don JAIME (II) DE ARAGÓN, conde de Urgel, muerto prisionero en Játiva el 1 de junio de 1433; con descendencia.

14.-Infante don PEDRO DE ARAGÓN, nacido en Barcelona el 1 de junio de 1378, muerto el 17 de abril de 1379, sepultado en Poblet.

XIX.-**Rey don MARTÍN *el humano***, rey de Aragón, Valencia y Mallorca y conde de Barcelona (1396-1410); I duque de Montblanc (1372), rey de Sicilia (1409-1410), nacido en Perpiñán el 29 de julio de 1356 y fallecido en Barcelona el 31 de mayo de 1410 e inhumado en Poblet[1558].

Casó, primeramente, en Barcelona el 13 de junio de 1372[1559] con doña MARÍA DE LUNA, II condesa de Luna, muerta en Villarreal el 29 de diciembre de 1407[1560], inhumada en Poblet, hija de don Lope de Luna, conde de Luna, señor de Segorbe, ricohombre de Aragón, y de doña Brianda de Agoult.

Casó en segundas nupcias en Bellesguart el 17 de septiembre de 1409[1561] con doña MARGARITA DE ARAGÓN-PRADES, muerta en Riudoms el 23 de julio de 1430, hija de don Pedro de Aragón, conde de Prades, y de doña Juana de Cabrera. Hijos del primero:

1.-Infante don MARTÍN (II) DE ARAGÓN *el joven*, conde de Luna, señor de Ejérica y de Segorbe, rey de Sicilia (1401-1409), nacido en Valencia el 25 de julio de 1374 y fallecido en Cagliari el 25 de julio de 1409[1562], sepultado en Cagliari.

Casó, primeramente, el 24 de junio de 1389 con doña MARÍA I, reina de Sicilia, duquesa de Atenas y Neopatria, nacida en Catania el 18 de julio de 1363 y muerta en Sentini de peste el 25 de mayo de 1401, hija de don Fadrique III, rey de Sicilia, y de la reina doña Constanza, infanta de Aragón.

1553 *Crónica de Juan I*, 1390, cap. XX, pág. 143.

1554 BOFARULL, *Los Condes* II, pág. 277.

1555 BOFARULL, *Los Condes,* II, pág. 279, atribuye a este infante el título de conde de Morella, que por las fechas, creemos más bien de su hermano anterior.

1556 CORREDERA, *Noticia,* pág. 225, nota 39.

1557 BOFARULL, *Los Condes* II, pág. 279.

1558 BOFARULL, *Los Condes* II, pág. 296.

1559 BOFARULL, *Los Condes* II, pág. 291.

1560 BOFARULL, *Los Condes* II, pág. 293.

1561 BOFARULL, *Los Condes* II, pág. 295.

1562 BOFARULL, *Los Condes* II, pág. 293. MORET, *Anales*, IV, pág. 309, siguiendo a Mariana, aunque Garibay dice el 28.

Casó en segundas nupcias en Catania el 26 de noviembre de 1402 con la infanta doña Blanca de Navarra (luego reina Blanca I), nacida en Pamplona en octubre de 1386 y fallecida en Santa María de Nieva el 1 de abril de 1441, hija de don Carlos III, rey de Navarra y conde de Evreux, y de la reina doña Leonor, infanta de Castilla. Hijo del primero:

A.-Infante don Pedro, nacido el 17 de noviembre de 1398 y muerto en 1401, inhumado en Poblet[1563].

Hijo del segundo:

B.-Infante don Martín, nacido en Catania el 19 de diciembre de 1406 y muerto en Valencia en agosto de 1407[1564].

Hijo ilegítimo con Tarsia Rizzari:

C.-Don Fadrique de Aragón, conde de Luna y Ejérica, señor de Segorbe, y –en Castilla– señor de Arjona, Arjonilla, Cuéllar y Villalón; nacido en 1403 y muerto prisionero en Brazuelos, cerca de Olmedo, el 25 de mayo de 1438; siendo sepultado en el cabildo de la Iglesia de Córdoba. Casó con doña Violante Luisa de Mur, baronesa de Albi, fallecida en 1467, viuda de Pons de Perellós, señor de Tous, hija de Arcadio de Mur, barón de Albí, y de Elfa de Cardona; sin descendencia.

Hijo ilegítimo con Agatuccia de Pesci:

D.-Doña Violante de Aragón, nacida hacia 1403 y muerta antes de 1428. Casó en 1424 con don Enrique Pérez de Guzmán, conde de Niebla y señor de Sanlúcar de Barrameda, ricohombre de Castilla, nacido en 1379 y muerto ahogado en el sitio de Gibraltar en 1436; sin descendencia. Casó en segundas nupcias antes del 26 de mayo de 1437 con don Martín de Guzmán y Silva, hijo de don Álvaro Pérez de Guzmán, VI señor de Orgaz y de doña Beatriz de Silva; con descendencia[1565].

2.-Infante don Jaime de Aragón, nacido en 1378 y muerto muy niño, inhumado en Vall de Cristo de Valencia[1566].

3.-Infante don Juan de Aragón, nacido en 1380 y muerto muy niño, inhumado con su hermano anterior[1567].

y 4.-Infanta doña Margarita de Aragón, nacida en 1384 y muerta niña, inhumada en Vall de Cristo de Valencia[1568].

[1563] Bofarull, *Los Condes* II, pág. 292.

[1564] Bofarull, *Los Condes* II, pág. 293.

[1565] Este matrimonio no está mencionado por Bofarull, pero lo cita Fluvià, *Nobiliari General,* I, pág. 29; Salazar y Castro, *Casa de Silva,* I, pág. 412 e Imhoff, *Corpus Historiae,* II, pág. 4.

[1566] Bofarull, *Los Condes* II, pág. 292.

[1567] Bofarull, *Los Condes* II, pág. 292.

[1568] Bofarull, *Los Condes* II, pág. 293.

RAMA SEGUNDA

Los duques de Gandía y condes de Prades

XVII.-**Infante don Pedro (I) de Aragón,** conde de Ribagorza y de Ampurias (1325-1341), lo permuta a su hermano por el condado de Prades (1341-1358), señor de Gandía, Denia, senescal de Cataluña, religioso en San Francisco de Barcelona desde 1375. Era hijo de Jaime II, rey de Aragón, y de Blanca de Nápoles, citados en el párrafo XVI de la rama troncal. Había nacido en Barcelona en noviembre de 1305/agosto de 1306 y murió en Pisa el 4 de noviembre de 1381[1569].

Casó en Castelló de Ampurias en mayo de 1331 con Juana de Foix, muerta en 1348, hija de Gastón I, conde de Foix, vizconde de Bearn, y de Juana de Artois. Hijos:

1.-Don Alfonso de Aragón, que sigue.

2.-Dona Juana de Aragón, nacida *circa* 1333 y muerta niña.

3.-Doña Leonor de Aragón, nacida *circa* 1334 y muerta en Barcelona el 26 de diciembre de 1416; casada en 1353 con Pedro I, rey de Chipre y Armenia, nacido en Nicosia el 9 de octubre de 1328 y muerto asesinado en Nicosia el 17 de enero de 1369[1570].

4.-Don Juan de Aragón, conde de Prades, barón de Entenza y senescal y mayordomo mayor de Aragón (1358), muerto en 1414, casó con doña Sancha Jiménez de Arenós, hija de don Gonzalo Jiménez de Arenós, ricohombre de Aragón, y de doña Timbor de Bellpuig. Hijos[1571]:

A.-Don Pedro (II) de Aragón, conde de Prades, nacido hacia 1363 y muerto hacia 1395, casó con doña Juana de Cabrera, muerta en 1419, hija de don Bernardo (III) de Cabrera, I conde de Osona (1356-1364), vizconde de Cabrera y Bas (1350-1368), y de Margarita de Castellbó. Hijas[1572]:

a) Doña Juana de Aragón, condesa de Prades y baronesa de Entenza, muerta en 1441/45; casó en mayo de 1414 (cap. matr. Valencia 26.2.1414[1573]) con don Juan Ramón Folc, III conde de Cardona, nacido el 19 de junio de 1400 y muerto en Cardona el 9 de noviembre de 1471.

b) Doña Timbor de Aragón, religiosa en Valldemosa, muerta después de 1408.

c) Doña Isabel de Aragón, muerta en 1403.

d) Doña Leonor de Aragón, muerta después de 1422, casada con Francesc de Vilanova.

e) Reina doña Margarita de Aragón, muerta en 1422[1574], casada en Bellesguart el 17 de septiembre de 1409 con don Martín I, rey de Aragón y Sicilia, nacido en Gerona en 1356 y fallecido en Barcelona el 31 de mayo de 1410; y en segundas

---

1569 Martínez Ferrando, *Jaime II*, I, pág. 169.
1570 Rüdt Collenberg, *Rupenides, Hethumides et Lusignans,* árbol VII (C).
1571 Fluvià, *Nobiliari general,* I, pág. 65.
1572 Fluvià, *Nobiliari general,* I, pág. 65.
1573 *Colección Salazar,* M-47, fols. 183 a 193.
1574 Bofarull, *Los Condes,* pág. 294.

nupcias en Valencia en 1415 con don Juan de Vilarragut, muerto antes de 4 de julio de 1422[1575]; sin sucesión.

B.-Doña Timbor de Aragón-Prades, muerta en 1408/09, casada en 1385 con don Bernardo (IV), I conde de Módica y vizconde de Cabrera y Bas (1368-1423), almirante de Sicilia (1390-1395), nacido el 10 de agosto de 1352 y muerto en Catania el 17 de septiembre de 1423; con descendencia.

C.-Doña Constanza de Aragón-Prades.

D.-Doña Leonor de Aragón-Prades, muerta después de 1424.

E.-Don Jaime de Aragón-Prades, barón de Caccamo, Calatafimi, Alcano, Esclafani y Jurtino, condestable y almirante de Aragón y Sicilia (1396), nacido en *circa* 1365 y muerto en Perpiñán el 25 de agosto de 1409. Casó con doña Giovanna de Moncada, muerta después de 1393, hija de Mateo de Moncada, conde de Aderno y virrey de Sicilia, y de Giovanna de Peralta Saluzzo; y en segundas nupcias con su prima doña Leonor de Aragón, muerta después de 1409, hija de don Alfonso de Aragón, I duque de Gandía, y de doña Violante Ximénez de Arenós. Hijas del primero[1576]:

a) Doña **Ágata de Aragón,** mujer de don Giovanni de Ventimiglia, VIII conde y I marqués de Geraci (1448), *primo marchese del Regno,* y conde de Montesarcio, gran almirante de Sicilia (1423), virrey de Sicilia (1430-1432), general de la Santa Iglesia, luego casado con Isabella de Ventimiglia, señora de Ciminna, nacido en 1382 y muerto en Castelbuono en 1473; con descendencia.

b) Doña Isabel de Aragón, casada el 16 de septiembre de 1405 con don Francesco de Ventimiglia, V barón Gratteri, señor de la Roccella y de Caronia, muerto después del 12 de abril de 1429; con sucesión.

Hija del segundo:

c) Doña Violante de Aragón-Prades, baronesa de Caccamo (1.2.1446[1577]), muerta en Barcelona el 18 de febrero de 1471; inhumada en San Jorge el viejo de Ragusa, casada en 1429 con don Bernardo (V), II conde de Módica y Osona, vizconde de Cabrera y Bas (1423-1466), gran condestable de la corona de Aragón, nacido en 1400 y muerto en Ragusa el 14 de mayo de 1466; inhumado en San Jorge el viejo de Ragusa con descendencia.

F.-Don Luis de Aragón, obispo de Mallorca (1390-1403 y 1407-1429) y Tortosa (1404-1407), muerto en 1429.

5.-Don Jaime de Aragón, obispo de Tortosa (1362-1369), nacido *circa* 1335 y muerto en 1369; sepultado en la catedral de Valencia.

XVIII.-**Don Alfonso (I) de Aragón**, I conde de Denia (1356), II conde de Ribagorza (1358), I marqués de Villena, en Castilla (1366), condestable de Castilla (1382-1391) y I duque de Gandía (1399). Había nacido en Burjassot hacia 1332 y murió en Gan-

---

[1575] Fluvià, *Nobiliari general,* I, pág. 65.
[1576] Fluvià, *Nobiliari general,* I, pág. 65.
[1577] *Colección Salazar,* M-43, fols. 26 a 30.

día el 5 de marzo de 1412[1578], siendo sepultado en su colegiata. Casó el 8 de mayo de 1355 con doña VIOLANTE JIMÉNEZ, señora de la baronía de Arenós, fallecida en Gandía el 31 de mayo de 1411[1579], hija de don Gonzalo Díaz, señor de la baronía de Arenós, ricohombre de Aragón, y de doña María Cornel[1580]; hijos:

1.-Don JAIME DE ARAGÓN, nació *circa* 1358, que murió antes que su padre.

2.-Don ALFONSO (II) DE ARAGÓN *el joven*, II duque de Gandía, II conde de Denia y señor de la baronía de Arenós (1412-1425). Nacido el 28 de agosto de 1362 y muerto en Valencia el 29 de noviembre de 1425[1581]. Casó primeramente en Tudela el 20 de enero de 1393[1582] con la infanta doña MARÍA DE NAVARRA, nacida en Puentelarreina *circa* 1355 y muerta después de 1420, hija de don Carlos II, rey de Navarra, y de la reina doña Juana, princesa de Francia, y en segundas nupcias, en 1420, con doña ALDONZA MARC Y VILARIG, muerta ya en julio de 1422, hija de mosén Joan Marc y de Violante de Vilarig; sin descendencia legítima. Fue hijo del primero:

A.-Don ALFONSO DE ARAGÓN, muerto en junio de 1401.

Fue su hijo natural[1583]:

B.-Don JUAN DE ARAGÓN, señor de la baronía de Arenós, que de su mujer doña LEONOR tuvo los siguientes hijos:

a) Don JAIME DE ARAGÓN, señor de la baronía de Arenós, muerto ejecutado en Barcelona en 1477; sin sucesión.
b) Don ALFONSO DE ARAGÓN.
c) Doña LEONOR DE ARAGÓN.
d) Doña CATALINA DE ARAGÓN, casada con DAMIÁN DE RAJADELL, barón de Jorba.
e) Don PEDRO DE ARAGÓN.
f) Don JUAN DE ARAGÓN.
g) Doña VIOLANTE DE ARAGÓN.
h) Doña MARGARITA DE ARAGÓN.

3.-Doña BLANCA DE ARAGÓN, que murió niña.

4.-DON PEDRO DE ARAGÓN, que sigue.

5.-Doña LEONOR DE ARAGÓN, muerta después de 1409. Casada con su primo don JAIME DE ARAGÓN-PRADES, barón de Caccamo, muerto en 1408.

6.-Doña JUANA DE ARAGÓN, fallecida después del 4 de febrero de 1419; casada en abril de 1391 con don JUAN RAMÓN DE CARDONA, II conde de Cardona, nacido el 3 de enero de 1375 y muerto en Cardona el 11 de abril de 1441.

XIX.-**Don PEDRO DE ARAGÓN**, II marqués de Villena, en Castilla (1366), nacido *circa* 1357 y muerto en la batalla de Aljubarrota el 15 de agosto de 1385[1584]. Casó en

---

[1578] IGLESIAS COSTA, *Historia del condado,* pág. 267.
[1579] FLUVIÀ, *Nobiliari general,* I, pág. 64.
[1580] CARIÑENA, *Nobiliario*, pág. 64.
[1581] KERREBROUCK, *Les Capetiens,* I, pág. 192.
[1582] KERREBROUCK, *Les Capetiens,* I, pág. 192.
[1583] FLUVIÀ, *Nobiliari general,* I, pág. 64.
[1584] *Crónica de Juan I,* año 1385, cap. 15, pág. 105.

Burgos a principios de 1378[1585] con doña Juana, nacida *circa* 1358, hija ilegítima del rey don Enrique II y de doña Elvira Íñiguez de la Vega; hijos:

1.-Doña Leonor de Villena, nacida *circa* 1382 y muerta después de 1415. Casada el 15 de noviembre de 1414[1586] con el egregio Antonio de Cardona, señor de las baronías de Maldá y Maldanell, virrey de Sicilia, fallecido en 1438; con descendencia.
2.-Don Enrique de Aragón *el astrólogo*, que sigue.
3.-Doña Violante de Villena, monja en Santa Clara de Valencia, muerta en 1401.
4.-Doña Isabel de Villena, monja en Santa Clara.
5.-Don Alfonso de Villena, nacido *circa* 1385 y fallecido en 1401.

Hijo bastardo:

y 6.-Don Galván de Villena, señor de Ayora, Cortes y Xarafull. Muerto hacia 1424. Casó con doña Violante de Vilarragut, hija de Juan Jerónimo de Vilarragut, mayordomo de Alfonso V de Aragón. Hijos:

A.-Don Pedro de Villena, sin hijos.
B.-Doña Catalina de Villena, señora de Ayora, Cortes y Xarafull, fallecida sin posteridad en 1489; casada con don Juan Ruiz de Corella, conde de Cocentaina.

XX.-**Don Enrique de Aragón *el astrólogo*,** titulado marqués de Villena, I conde de Cangas y Tineo (1403), señor de Iniesta, maestre de la Orden de Calatrava (1404), nacido en 1384 y fallecido en Madrid el 15 de diciembre de 1434[1587]; sepultado en San Francisco de Madrid. «*Fue pequeño de cuerpo e grueso, el rostro blanco y colorado, y según lo que la experiencia en él mostró, naturalmente fue inclinado a las sciencias y artes, más que a la caballería… e algunos burlando decía que sabía mucho en el cielo e poco en la tierra… fue muy sotil en la poesía e gran historiador e muy copioso mezclado en diversas sciencias. Sabía hablar muchos lenguajes: comía mucho y era muy inclinado al amor de las mujeres*[1588]». Casó en 1403 (anulado en 1404) con doña María de Albornoz, señora de Albornoz, Moya, Torralba, Utiel, Beteta, Infantado, Poyatos, Tragacete, Uña, Valdemeca, Rivagorda, etc. luego monja en Santa Clara de Guadalajara, hija de don Juan de Albornoz, señor de dichos estados, y de doña Constanza Téllez. Hijas bastardas:

1.-Doña Beatriz de Villena, desposada[1589] con don Pedro Girón, maestre de la Orden de Calatrava, con una dote de 50.000 maravedís, pero el matrimonio no se llegó a contraer.
2.-Doña Isabel de Villena, abadesa de la Trinidad de Valencia, fallecida en 1490.

[1585] *Crónica de Enrique II*, 1378, cap. I, pág, 32.
[1586] Saltillo, *Historia Nobiliaria* I, pág. 211.
[1587] Pérez de Guzmán, *Generaciones e Semblanzas*, cap. XXVIII, pág. 357, dice la fecha de muerte y que murió a los cincuenta años.
[1588] Pérez de Guzmán, *Generaciones e Semblanzas*, cap. XXVIII, pág. 355.
[1589] Béthencourt, *Historia Genealógica* II, pág. 522, siguiendo a Palencia en su *Crónica de Enrique IV,* cap. 79.

RAMA TERCERA

Los reyes de Sicilia

XVI.-**Rey don Fadrique II** *(Federico)*, rey de Sicilia (1296-1337), hijo menor de Pedro III, rey de Aragón, y de Constanza de Sicilia, citados en el párrafo XV de la rama troncal; nacido en Barcelona en 1272 y fallecido en Palermo el 25 de junio de 1337[1590], inhumado en la catedral de Catania. Casó en Messina el 5 de enero de 1302 con la princesa Leonor de Nápoles, nacida en 1289 y muerta en el monasterio de San Nicolás de Arena el 9 de agosto de 1341 e inhumada en Catania[1591], viuda de Philippe de Toucy, príncipe titular de Antioquía, e hija de Carlos II, rey de Nápoles y Jerusalén, y de la princesa María de Hungría; hijos:

1.-Infanta doña Constanza de Sicilia, nacida en 1303 y muerta después del 19 de abril de 1344. Casó tres veces: la primera en Nicosia el 16 de octubre de 1317 con Enrique II [de Lusignan], rey de Chipre, nacido en 1271 y muerto en Strovilo el 31 de agosto de 1324, hijo de Hugo III, rey de Chipre, y de Isabel de Ibelín[1592]. La segunda (dispensa papal 29 de diciembre de 1331) con León IV, rey de la pequeña Armenia, nacido antes del 4 de septiembre de 1309 y muerto asesinado el 28 de agosto de 1341, hijo de Oshín, rey de Armenia, y de Zabel de Korikos[1593]; y la tercera (dispensa papal 16 de abril de 1343) con Juan de Lusignan, príncipe titular de Antioquía (1345-1375), muerto asesinado en 1375, hijo de Hugo IV, rey de Chipre, y de Alicia de Ibelín[1594].

2.-Rey don Pedro II, que sigue.

3.-Infante don Rogerio de Sicilia, nacido en 1305 y muerto niño.

4.-Infante don Manfredo de Sicilia, duque de Atenas y Neopatria (1312-1317), nacido en 1306 y muerto en Trapani de una caída de caballo el 9 de noviembre de 1317, enterrado en los dominicos de Trapani.

5.-Infanta doña Isabel de Sicilia, nacida en 1310 y muerta en Landhust el 31 de marzo de 1349, enterrada en Munich; casada el 27 de junio de 1328 con Esteban II, duque de Baviera, nacido en 1319 y muerto en Landhust el 10 de mayo de 1375, inhumado en Munich[1595]; con descendencia.

6.-Infante don Guillermo de Sicilia, príncipe de Tarento, duque de Atenas y Neopatria (1317-1338), conde de Calatafimi y señor de Noto y Passero, nacido en 1312 y muerto en Palermo el 12 de mayo de 1338[1596]; inhumado en la catedral de Palermo. Casado en 1335 con doña María Álvarez de Ejérica, hija de don Jaime de Aragón, señor de la baronía de Ejérica, y de doña Elfa de Azagra. Hijo ilegítimo:

Don Esteban de Aragón, muerto después de 1352.

1590 Bofarull, II, pág. 244
1591 Kerrebrouck, *Les Capetiens,* pág. 255.
1592 Rüdt Collenberg, *Rupenides, Hethumides et Lusignans,* árbol VII (C).
1593 Rüdt Collenberg, *Rupenides, Hethumides et Lusignans,* árbol III (H 2).
1594 Rüdt Collenberg, *Rupenides, Hethumides et Lusignans,* árbol VII (C).
1595 Schwennicke, *Europaische,* I, tabla 24.
1596 Morrone, *Repertorio de la feudalità,* pág. 55.

7.-Infante don Juan de Sicilia marqués de Randazzo y conde de Mineo y Calatafini, (1336), duque de Atenas y Neopatria (1338-1348)[1597], gobernador de Messina y vicario general de Sicilia (1342-1348), nacido en abril/mayo de 1317 y muerto de peste en Catania el 3 de abril de 1348. Casado hacia 1340 con Cesarea Lancia, señora de Caltanisetta, nacida entre 1320 y 1326, hija de Pietro Lancia, II conde de Caltanissetta, señor de Delia y Naro, y de doña Isabel de Alagón. Hijos:

A.-Don Fadrique de Aragón, duque de Atenas y Neopatria (1348-1355), marqués de Randazzo, nacido en 1340 y muerto en Catania el 1 de julio de 1355[1598], enterrado en Santa Agatha de Palermo.

B.-Doña Leonor de Aragón, señora de Caltanisetta, nacida en 1346 y muerta después de 1369; casada hacia 1364 con Guglielmo de Peralta, III conde de Caltabellota, canciller mayor del reino de Sicilia (1393), muerto antes del 6 de agosto de 1394[1599]; con descendencia.

C.-Doña Constanza de Aragón, señora de Francavilla, nacida hacia 1347 y muerta niña.

8.-Infanta doña Catalina de Sicilia, abadesa de Santa Clara de Messina, nacida en 1320 y muerta en 1341.

9.-Infanta doña Margarita de Sicilia, nacida en 1331 y muerta en Neustadt an der Hardt en 1377; enterrada en San Egidio de Neustadt. Casó en 1348 con Rodolfo II, elector conde palatino del Rhin, nacido el 8 de agosto de 1306 y muerto en Neustadt an der Hardt el 4 de octubre de 1353[1600]; enterrado en San Egidio de Neustadt; con sucesión femenina.

Hijos ilegítimos con Sibila di Sormella, hija de Siro di Sormella (o Solimella) y de Ilagio di Santa Sofía:

10.-Don Alfonso Federico de Aragona, I conde de Salona, Malta y Gozo (1318-1338), regente del ducado de Atenas (1317-1339), nacido en 1290 y muerto entre 20 de diciembre de 1335 y 4 de marzo de 1339. Casó en 1317 con Marulla de Verona, señora de Egina, natural de Barcelona, hija de Bonifacio de Verona, triarca de Eubea, y de Inés de Cicon. Hijos:

A.-Don Pietro de Aragona, II conde de Salona, Malta y Gozzo (1338-desposeído en 1350), muerto antes de 15 de octubre de 1355.

B.-Don Giacomo de Aragona, III conde de Salona, Malta y Gozzo (1350-1365), vicario general del ducado de Atenas (1356), muerto entre 23 de febrero de 1365 y 3 de agosto de 1366; fue padre de:

Don Luigi de Aragona, IV conde de Salona, Malta y Gozzo (1365-1382), muerto antes del 23 de octubre de 1382. Casado después de 1361 con la princesa Elena

---

[1597] En 1340 se llamaba *«L'Infante Giovanni d'Aragona, duca dei ducati di Atene et di Neopatria, marchese di Randazzo, di tutta la valle di Castiglione e di Francavilla, conte delle contee di Mineo e Calatafimi e signore delle terre di Traina, Montalbano e Butera, governatore di Messina e vicario del regno di Sicilia»* (Morrone, *Repertorio de la feudalità,* pág. 55).

[1598] Morrone, *Repertorio de la feudalità,* pág. 56.

[1599] Morrone, *Repertorio de la feudalità,* pág. 339.

[1600] Schwennicke, *Europaische,* I, tabla 27.

Asanine Kantacuzena, muerta asesinada por los turcos después de febrero de 1394, hija de Mateos Asanes Kantacucenos, co-emperador de Bizancio, y de Helena Paleologuina. Hija:

Doña María de Aragona, V condesa de Salona, Malta y Gozzo (1382-1395), nacida en 1370 y muerta asesinada en Adrinopolis en 1395. Fue prometida primeramente en 1386 al príncipe Esteban Dukas Nemanyic de Serbia, señor de Farsalos y Domokos, muerto en 1397, pero ella terminó el 20 de febrero de 1394 en el harén de Bayaceto I, sultán de Turquía, muerto en 1402. Su actitud rebelde la llevó a la prisión y posteriormente a la muerte.

C.-Don Giovanni de Aragona, señor de la isla de Egina y Salamina, fallecido antes de agosto de 1366. Casado en 1350 (dispensa papal de 3 de agosto) con Marula Zaccaría de Vodonitza, muerta antes de 1358, hija de Bartolomeo Zaccaría, marqués de Vodonitza, y de Guglielma Palavicini; sin hijos.

D.-Don Bonifacio de Aragona, señor de la isla de Egina y Caristi, triarca de Eubea, canciller del reino de Sicilia (1353-1355 y 1357), muerto en 1376, que, de su matrimonio con Dulce, cuya familia se desconoce, tuvo a:

a) Doña Constanza de Aragona, casada primeramente en 1366 con sir Hugh Calveley (en Castilla *mosén Hugo de Carbolay)*, conde de Carrión (3.4.1366), senescal de Calais, nacido *circa* 1330 y muerto el 23 de abril de 1393/94; sepultado en Saint Boniface de Bunbury; y en segundas nupcias con don Berenguer de Vilarragut, barón de Rebollet, muerto hacia 1405.

b) Don Gian Federico de Aragona, señor de la isla de Egina y Caristi, muerto hacia 1394.

c) Don Pietro Federico de Aragona, señor de la isla de Egina y Caristi (1375), muerto en prisión en Aragón hacia 1380.

E.-Don Guglielmo de Aragona, señor de Estiri (1366) y vicario de Livadia.

F.-Doña Simona de Aragona, muerta hacia 1358, mujer hacia 1327 de Giorgio (II) Ghisi, señor de Tinos y Mikonos, muerto en 1358, hijo de Bartolomeo Ghisi, señor de Negroponto, y de su mujer.

G.-Doña Giovanna de Aragona.

11.-Doña Isabel de Aragón, muerta en 1341; casó hacia 1313 (cap. matr. Palermo 8.5.1309) con don Ponce VI Hugo, conde de Ampurias y vizconde de Bas, nacido en 1290 y muerto en 1322; sin descendencia. Casada en segundas nupcias en 1322 con Raimondo di Peralta Saluzzo, I conde de Caltabellota (16.1.1338), almirante de Sicilia (1326), camarero mayor (1348) y canciller mayor (1340) del reino de Sicilia, viudo de doña Aldonza de Castro, muerto antes del 28 de enero de 1348; con descendencia.

12.-Don Orlando de Aragona, barón de Avola, que sigue en la **rama cuarta de los barones de Avola**.

13.-Don Sancio (I) de Aragona *Sanchuelo*, I señor de la baronía de Militello in Valdemone (30.11.1320) y de la tierra de San Marco, camarero mayor de Sicilia (29.7.1329) y ya muerto en septiembre de 1335, después de testar el 20 de septiem-

bre de 1334. Casó antes de 1324 con MAHALDA PALIZZI, señora de Cammarata, hija de Vinciguerra Palizzi, señor de Camarata[1601]. Fueron sus hijos:

A.-Don FEDERICO (I) DE ARAGONA, II señor de las baronías de Militello y de Cammarata, testó en 1339 y había muerto ya el 26 de marzo de 1344, cuando sus hijos menores se encuentran bajo la tutoría del canónigo geneovés Domenico de Campo Chassi; había casado con GIOVANNA D'AURIA *(Doria)* y fueron padres de:

a) Don SANCIO (II) DE ARAGONA, III señor de las baronías de Militello y de Cammarata, *vessiliario* regio (17.9.1353-11.3.1357) y murió después de septiembre de 1357[1602]; casado con LUCCA PALIZZI, hija de Matteo Palizzi, conde de Novara, padres de:

Don MATTEOLO DE ARAGONA, muerto antes que su padre.

b) Doña MACIOTTA DE ARAGONA, casada con don MANFREDO DE CHIARAMONTE, conde de Módica, barón de Favara y Palizzi.

c) Don VINCIGUERRA DE ARAGONA, IV señor de las baronías de Militello, Cammarata y Novara, (1371), gran canciller de Sicilia (29.10.1364-17.3.1367 y otra vez el 22.4.1375), había muerto ya el 1 de noviembre de 1381[1603]. No se sabe con quién casó, pero sí que fueron sus hijos:

1a.-Don FEDERICO (II) DE ARAGONA, V señor de la baronía de Militello, le fueron confiscados en 1398 sus bienes por el rey Martín. Muerto después de 1400. Casó con la princesa ELENA KANTACUZENA.

2a.-Don BARTOLOMEO DE ARAGONA, conde de Cammarata desde 1379 hasta 1398, conde de Calatabieno y señor de Ficarra, gran senescal de Sicilia (1391), muerto desterrado de Sicilia después de 1400. Casó primeramente con la princesa ELENA KANTACUZENA, y la segunda con GIACOMINA DE VENTIMIGLIA, hija de Guglielmo de Ventimiglia *el viejo*, señor de la baronía de Ciminna, y de su primera mujer. Hijos del primero:

1b.-Don VINCENZO DE ARAGONA, conde de Cammarata, casado con doña LEONOR DE MONCADA; sin hijos.

2b.-Doña BARTOLOMEA DE ARAGONA, casada en 1375 con ENRICO DE VENTIMIGLIA, VII conde de Gerace, viudo de Costancia Rosso, y marido en terceras nupcias de Giovanna di Tocco, muerto después de agosto de 1398; con descendencia.

3b.-Doña COMTESA DE ARAGONA, mujer primeramente de FEDERICO DE ARAGONA[1604] y, en segundas nupcias, de MATEO DE MONCADA, IV conde de Agosta y Caltanissetta, capitán general de la caballería del reino de Sicilia, muerto en el castillo de Canicatte el 21 de septiembre de 1423; con descendencia.

3a.-Don GIOVANNI DE ARAGONA, obispo de Patti, muerto después de 1393.

[1601] MORRONE, *Repertorio de la feudalità,* pág. 50.
[1602] MORRONE, *Repertorio de la feudalità,* pág. 51.
[1603] MORRONE, *Repertorio de la feudalità,* pág. 53.
[1604] Matrimonio citado por FLUVIÀ, *Nobiliari General,* pág. 62, del que no tengo ninguna otra referencia.

B.-Don Giovanni de Aragona (*dominus Giovanni de Aragona)*, que heredó Biviano y el casal de Scibene. Murió en guerra en abril de 1350. Su viuda, Umana Esculo, hija de Simone Esculo, señor de Biviano, y de Giovanna Incisa[1605], hizo testamento en septiembre de 1379 a favor de Manfredo Chabica[1606]. Hijo:

Don Federico de aragona, señor de Biviano, murió antes de 1361, cuando heredó sus feudos su primo Vinciguerra[1607].

14.-Doña Eleonora de Aragón, prometida en 1313 al gran almirante Roger de Lauria, fue mujer de Giovanni de Chiaramonte, conde de Módica.

XVII.-**Rey don Pedro II,** rey de Sicilia (1337-1342), nacido en 1305 y fallecido en Calataxibeta el 15 de agosto de 1342. Casó el 23 de abril de 1322 con la duquesa Isabel de Carintia, regente de Sicilia (1348-1349), muerta en 1352, hija de Otón I, duque de Carintia y conde del Tirol, y de Eufemia de Silesia Leignitz. Hijos:

1.-Príncipe don Fadrique de Sicilia, nacido en 1323 y muerto en 1324.
2.-Princesa doña Constanza de Sicilia, abadesa de Santa Clara de Messina, nacida en 1324 y muerta en octubre de 1355.
3.-Princesa doña Leonor de Sicilia, nacida en 1325 y fallecida en Lérida el 20 de abril de 1375. Casada en Valencia el 27 de agosto de 1349 con don Pedro IV *el Ceremonioso*, rey de Aragón, Valencia y Mallorca y conde de Barcelona; nacido en Balaguer el 5 de septiembre de 1319 y fallecido en Barcelona el 5 de enero de 1387; con descendencia.
4.-Princesa doña Beatriz de Sicilia, nacida en 1326 y muerta en Heidelberg el 12 de octubre de 1365, enterrada en Schonau. Casó (dispensa papal el 14 de mayo de 1345) en 1345/48 con Roberto II (*Ruprecht)*, conde palatino elector del Rhin, nacido en Amberg el 12 de mayo de 1325 y muerto en Amberg el 6 de enero de 1398; enterrado en Schonau; con descendencia.
5.-Princesa doña Eufemia de Sicilia, regente de Sicilia (1355-1357), nacida en 1330 y muerta el 28 de febrero de 1359.
6.-Princesa doña Violante de Sicilia, nacida en 1334 y muerta niña.
7.-Rey don Luis I, rey de Sicilia (1342-1355), nacido en Catania el 4 de febrero de 1337 y muerto en Iacchi el 16 de octubre de 1355; inhumado en Catania. Hijos naturales:

A.-Don Antonio de Aragona, muerto antes de 1392, que casó en 1369/70 con doña Beatriz de Ejérica, señora de la baronía de Cocentaina, nacida en 1355 y muerta en Castelló de Ampurias el 13/19 de octubre de 1395, hija de don Pedro de Ejérica, señor de la baronía de Ejérica, y de doña Buenaventura de Arborea; hija única:

Doña Leonor de Aragona, muerta después de 1414, casada con Guillermo de Montlaur.

B.-Don Luis de Aragona, barón de Tripi, muerto después del 12 de junio de 1374, que casó con doña Constanza de Anglesola; sin hijos.

8.-Príncipe don Juan de Sicilia, nacido en 1340 y muerto el 22 de junio de 1352.

[1605] Morrone, *Repertorio de la feudalità,* pág. 161.
[1606] Morrone, *Repertorio de la feudalità,* pág. 54.
[1607] Morrone, *Repertorio de la feudalità,* pág. 54.

9.-Rey don Fadrique III, rey de Sicilia, que sigue.
10.-Princesa doña Blanca de Sicilia, nacida en 1343 y muerta antes del 6 de junio de 1370, que casó el 3 de agosto de 1364 con su primo don Juan de Aragón, conde de Ampurias, muerto en Castellví de Rosanes el 2 de abril de 1398.

XVIII.-**Rey don Fadrique III,** duque de Atenas y Neopatria (1348) y rey de Sicilia (1355-1377), nacido el 1 de septiembre de 1342 y fallecido en Messina el 24 de julio de 1377. Casó dos veces: la primera en Catania el 11 de abril de 1361 con su prima la infanta doña Constanza de Aragón, nacida hacia 1340 y muerta en Catania el 18 de julio de 1363, hija de don Pedro IV, rey de Aragón, y de la reina doña María, infanta de Navarra. En segundas nupcias en 1372 con Antonia del Balzo, muerta en Messina 23 de enero de 1374, hija de Francesco des Baux, duque de Andría, y de la princesa Margarita de Tarento. Hija del primero:

1.-Reina doña María, que sigue.

Hijo natural:

2.-Don Guglielmo de Aragona, conde de Malta y Gozzo (5.1.1372), muerto después de 1380; casado con su prima doña Beatrice de Aragona-Avola, hija de don Giovanni de Aragona, barón de Avola, y de doña Giovanna. Fueron padres de:

Doña Giovanna de Aragona, casada hacia 1407 con Perrone Gioenni, barón de Castiglione, Miraglia y Aidone, capitán general de la reina de Sicilia; con descendencia.

XIX.-**Reina doña María,** reina de Sicilia (1377-1401), nacida en Catania el 18 de julio de 1363, provocando la muerte de su madre, y fallecida en Sentini, de peste, el 25 de marzo de 1401. Casó el 24 de junio de 1389 con su primo el infante don Martín de Aragón, rey consorte de Sicilia, nacido el 25 de julio de 1374 y fallecido en Cagliari el 25 de julio de 1409[1608], sepultado de Cagliari, hijo de don Martín *el humano*, rey de Aragón, y de la reina doña María de Luna; sin sucesión.

RAMA CUARTA

Los barones de Avola

XVII.-**Don Orlando de Aragona**, I barón de Avola (23.4.1361), que era hijo natural de Fadrique II, rey de Sicilia, citado en el párrafo XVI de la rama anterior; fue vicegobernador de Messina (1343); nacido en 1296 y muerto unos meses después del 30 de julio de 1361. Casó con Giovanna de Ventimiglia, que en agosto de 1362 casó con Perrone Gioeni, señor de Termini; ella era hija Guglielmo de Ventimiglia y de su mujer Leonora; fueron sus hijos legitimados[1609]:

1.-Don Alfonso de Aragona, II barón de Avola, sin sucesión.
2.-Don Federico de Aragona, III barón de Avola (4.4.1366), que murió asesinado por la población de Avola en 1375; sin sucesión.

[1608] Moret, *Annales*, IV, pág. 309.
[1609] Morrone, *Repertorio de la feudalità*, pág. 201.

3.-Don Giovanni de Aragona, que sigue.
4.-Doña Giovanna Rebecca de Aragona.

XVIII.-**Don Giovanni de Aragona** (*Giovanuccio*), IV barón de Avola (6.10.1392)[1610], señor de Buccheri, casado con doña Giovanna, cuya familia se ignora; hijos:

1.-Don Giovanni de Aragona, que sigue.
2.-Doña Beatrice de Aragona, casada tres veces: la primera con su primo don Guglielmo de Aragona, conde de Malta y Gozzo, muerto después de 1380; la segunda con Ruggiero Passaneto y la tercera con Niccoló Cesareo.

XIX.-**Don Giovanni de Aragona**, V barón de Avola (6 de octubre de 1392), señor de Buccheri, muerto en mayo de 1419, casado con Leonor; hijos legitimados en 1403:

1.-Doña Beatrice de Aragona,
2.-Doña Chiara de Aragona.
3.-Doña Alfonsa de Aragona,
4.-Don Pietro de Aragona, que sigue.
5.-Don Federico de Aragona,
6.-Don Giovanni de Aragona.
7.-Don Guglielmo de Aragona.
8.-Don Francesco de Aragona.

XX.-**Don Pietro de Aragona**, VI barón de Avola, señor de Buccheri, legitimado el 25 de agosto de 1408[1611] y muerto en 1451; hijos:

1.-Don Giovanni de Aragona, que sigue.
2.-Doña Chiara de Aragona, casada con su sobrino don Gaspar de Aragona, VIII barón de Avola, muerto hacia 1483, y después con don Luis de Requesens, barón de Altafulla y Pantelleria, muerto en 1499.

XXI.-**Don Giovanni de Aragona**, VII barón de Avola en 1453, muerto hacia 1471, casado con doña Beatriz de Cruilles, baronesa de Terranova[1612], hija de don Berenguer de Cruilles, señor de las baronías de Calonge y de Francofonte, virrey y gran almirante de Sicilia (1408), y de doña Constanza de Vilademany[1613]; hijo:

XXII.-**Don Gaspar de Aragona**, VIII barón de Avola y Terranova, muerto hacia 1483, casado con su tía carnal doña Chiara de Aragona, hija de don Pietro de Aragona, VI barón de Avola, y de doña Leonor; hijos:

1.-Doña Bianca de Aragona, casada con don Galcerán Caro Pujades, señor de Montechiaro.

[1610] Morrone, *Repertorio de la feudalità*, pág. 57. La baronía había sido confiscada a su tío Federico y, en esta fecha, obtuvo una nueva concesión del rey Martín.
[1611] San Petrillo, *Los Cruilles*, pág. 138.
[1612] San Petrillo, *Los Cruilles*, pág. 138.
[1613] Fluvià, *Nobiliari General*, IIa, pág. 137.

2.-Don Carlo de Aragona, IX barón y I marqués de Avola (17 de septiembre de 1483) y barón de Terranova, muerto hacia 1513 y casado con doña Giulia Alliata, baronesa de Giuliana, con descendencia extinguida en la generación siguiente.

3.-Doña Beatrice de Aragona, casada primeramente con don Juan Luis de Requesens, señor de la Torre de Soler, sin descendencia, y en segundas nupcias con don Gian Vincenzo Tagliavia, conde de Castelvetrano; con sucesión.

RAMA QUINTA

Los reyes de Mallorca

XV.-**Rey don Jaime II, rey de Mallorca**, conde de Rosellón y de Cerdaña, señor de Montpellier y Carladés (1276-1311). Era hijo segundo de Jaime I, rey de Aragón, y de Violante de Hungría, citados en el párrafo XVI de la rama troncal. Nacido en Montpellier el 30 de mayo de 1243 y fallecido en Palma el 29 de mayo de 1311; sepultado en la catedral de Palma. Casó en Perpiñán el 4 de octubre de 1275 con Esclaramunda de Foix, nacida *circa* 1260 y muerta en 1316, hija de Roger IV, conde de Foix y vizconde de Castellbó, y de Brunisenda de Cardona. Hijos:

1.-Infante heredero don Jaime de Mallorca, nacido hacia 1274; renunció para ser franciscano. Muerto hacia 1330

2.-Sancho I, rey de Mallorca, conde de Rosellón y de Cerdaña, señor de Montpellier (1311-1324). Nacido en 1276 y fallecido en Formiguera el 4 de septiembre de 1324; sepultado en San Juan de Perpiñán. Casó en Colliure en 20 de septiembre de 1304 con la princesa María de Nápoles, nacida hacia 1290 y fallecida entre final de abril de 1346 y enero de 1347, hija de Carlos II, rey de Nápoles, y de la princesa María de Hungría; con descendencia natural:

Hijo natural con N.ª de Huzón:

A.-Felipe de Aragón, franciscano.

Hija natural con Blanca de Montreal:

B.-Nicolasa de Aragón, casada con Berenguer Burguet.

Hijos naturales con una hija de Guillén de Puigbacó;

C.-Saura de Mallorca, fallecida hacia 1333; casada el 10 de octubre de 1299[1614] con Pedro Galcerán de Pinós, señor de las baronías de Pinós y Mataplana, muerto antes del 2 de febrero de 1312. En segundas nupcias con dispensa papal de 11 de noviembre de 1319, con Berenguer de Vilarragut, señor de Sant Martí y Subirats, muerto después de 1358; con sucesión.

D.-N.ª de Mallorca, mujer de Pedro de Talarn.

[1614] El contrato matrimonial se acordó el 10 de octubre de 1299 con el consentimiento de «*Jacobi… Regis Majoricarum, Comitis Rossilionis et Ceritaniæ et domini Montispessulani patris mei … y nobilem virum Petrum Gaucerandi de Pinosio, filium et heredem nobilis viri Gaucerandi de Pinosio quondam* (*Spicilegium* III, pág. 696).

E.-Constanza de Mallorca, casada en 1277[1615] con Gilabert de Cruilles, señor de la baronía de Peratallada[1616], muerto el 11 de julio de 1348, hijo de Bernardo de Cruilles, señor de Peratallada, y de Gueraua de Cabrera; con descendencia.

3.-Infanta doña Isabel de Mallorca, nacida en Montpellier en 1280 y fallecida en Escalona en diciembre de 1301[1617]. Casó en Requena en enero de 1300[1618] con don Juan, hijo del infante don Manuel, señor de Villena y Escalona, nacido en Escalona el 5 de mayo de 1282[1619] y fallecido en Córdoba el 13 de junio de 1350[1620]; sepultado en San Pablo de Peñafiel (matrimonio no consumado).

4.-Infanta doña Sancha de Mallorca, nacida en 1282 y muerta en Nápoles el 28 de julio de 1345, e inhumada en Santa María de la Cruz de Nápoles. Casó en Perpiñán el 17 de junio de 1304, celebrado en Colliure el 20 de septiembre siguiente, con Roberto I, rey de Nápoles y Jerusalén, duque de Anjou[1621], viudo de la princesa doña Violante de Sicilia, nacido en Capua, bautizado el 8 de septiembre de 1278, y muerto en Nápoles el 20 de enero de 1344; inhumado en Santa Chiara de Nápoles[1622]; sin descendencia.

5.-Infanta doña Esclaramunda de Mallorca, nacida hacia 1284 y fallecida en la infancia.

6.-Infante don Fernando de Mallorca, que sigue.

7.-Infante don Felipe de Mallorca, canónigo de Elna y arcediano de Conflent; regente de Mallorca: 1324-1329. Nacido en 1288 y muerto en Nápoles 1340/43.

XVI.-**Infante don Fernando de Mallorca**, príncipe de Acaya y Morea, nacido hacia 1286 y muerto en el combate de la Manolada (Peloponeso) el 7 de octubre de 1316[1623]; inhumado en Santo Domingo de Perpiñán. Casó en primeras nupcias con Isabel de Sabran, princesa de Acaya, muerta en Catania el 6 de mayo de 1315[1624], hija de Rainiero de Sabrán y de Margarita de Villehardouin. En segundas nupcias el 7 de junio de 1316[1625] con Isabel Ibelín, nacida hacia 1300 y muerta después de 1342, hija de Philippe Ibelín, senescal de Chipre, y de Marie de Gibelet; hijo del primero:

1.-Rey don Jaime III, rey de Mallorca, que sigue.

Hijo del segundo:

2.-Infante don Fernando de Mallorca, barón de Omelas, nacido el 5 de mayo de 1317 y muerto en 1343/47, casó en 1337/39 con la princesa Esquiva de Chipre,

---

1615 Fluvià, *Nobiliari General,* IIa, pág. 134, indica esta fecha que me parece inapropiada.

1616 San Petrillo, *Los Cruilles,* pág. 30.

1617 *Cronicón de don Juan Manuel*, pág. 100. Fluvià *Nobiliari General*, pág. 43, dice en Alicante el 26 de diciembre del mismo año.

1618 *Cronicón de don Juan Manuel*, I, pág. 98.

1619 Giménez Soler, *Don Juan Manuel*, pág. 686.

1620 Lomax, *The date of don Juan Manuel,* pág. 174.

1621 Kerrebrouck, *Les Capetiens,* pág. 275.

1622 Kerrebrouck, *Les Capetiens,* pág. 275.

1623 Alomar, *L'Infant Ferrando de Mallorca,* pág. 99. Aunque los enemigos tenían orden de cogerlo vivo, no fue reconocido «*porque no llevaba sobreseñales*» y le cortaron la cabeza.

1624 Alomar, *L'Infant Ferrando de Mallorca,* pág.76.

1625 Rüdt de Collenberg, *Familles de l'0rient latin,* pág. 192.

muerta en 1363, hija de Hugo IV [de Lusignan], rey de Chipre, y de la reina Alix Ibelín[1626]; padres de:

Alicia de Mallorca, nacida hacia 1341 y muerta después de marzo de 1376, casada en 1355 (dispensa papal de 26 de julio de 1355)[1627] con Philippe Ibelin, señor de Arsuf, senescal de Chipre, nacido hacia 1320 y muerto ejecutado entre abril de 1374 y marzo de 1376; sin hijos.

Hijos naturales:

3.-Don Sancho de Mallorca, casado con Saura de Rosellón; padres de:

A.-Constanza de Mallorca, muerta después de 1407, casada (dispensa de 4.º, 11 de noviembre de 1318) con Berenguer de Vilarragut; con descendencia.
B.-Esclaramunda de Mallorca, muerta el 16 de julio de 1371. Casada con don Artal de Cabrera, antes Hoces, señor de Bastida d'Infern, muerto en mayo de 1374.

4.-Don Fernando de Mallorca.
5.-Don Pagán de Mallorca, muerto en la batalla de Luchmayor el 25 de octubre de 1349. Casado con Blanca de Salelles.
6.-Esclaramunda de Mallorca, monja en Santa Clara de Perpiñán.

XVII.-**Rey don Jaime III**, rey de Mallorca, conde de Rosellón y de Cerdaña, señor de Montpellier: 1324-desposeído en 1343. Nacido en Catania el 5 de abril de 1315 y muerto en la batalla de Luchmayor el 25 de octubre de 1349. Caso en primeras nupcias en Perpiñán el 24 de septiembre de 1336 con su prima la infanta doña Constanza de Aragón, muerta en Montpellier en febrero de 1346, hija de Alfonso IV, rey de Aragón, y de la reina doña Teresa de Entenza. En segundas nupcias en Montpellier el 10 de diciembre de 1347 con su prima doña Violante de Vilarragut, muerta entre 1362 y 1372, hija de Berenguer de Villarragut, señor de las baronías de San Martí y Subirats, y de Saura de Mallorca. Doña Violante, al enviudar, casó en 1353, en segundas nupcias, con Otón IV, duque de Brunswick Grubenhagen. Hijos del primero:

1.-Rey don Jaime IV, rey titular de Mallorca, nacido el 24 de agosto de 1338 y muerto, probablemente envenenado, en Soria el 16/18 de febrero de 1375; inhumado en San Francisco de Soria. Casó en Nápoles el 14 de diciembre de 1362 con Juana I, reina de Nápoles y Jerusalén, condesa de Provenza, nacida en 1328 y muerta estrangulada en su prisión del castillo de Muro Lucano el 27 de julio de 1382[1628], hija del príncipe Carlos de Nápoles, duque de Calabria, y de María de Valois; sin descendencia.
2.-Infanta doña Isabel de Mallorca, nacida en 1339 y muerta en Gallargues después de 1404; casada primeramente en 1358 con Juan II Paleólogo, marqués de Monferrato, muerto el 20 de marzo de 1372. En segundas nupcias, en secreto, en 1375 Conrado de Reischach, muerto antes del 16 de enero de 1418.

[1626] Rüdt de Collenberg, *Rupenides, Hethumides et Lusignans,* árbol VII (C).
[1627] Rüdt de Collenberg, *Familles de l'0rient latin,* pág. 148.
[1628] Kerrebrouck, *Les Capetiens,* pág. 279.

Hija del segundo:

3.-Infanta doña Esclaramunda de Mallorca, nacida en 1348 y muerta en 1349.

Hijos naturales:

4.-Juan de Mallorca, nacido en 1335 y muerto después de 1374. Casó con Constanza de Eslava.

5.-Constanza de Mallorca, nacida en 1337; casó primeramente con su primo don Juan Alfonso de Lauria Ejérica, muerto después de 1386, y en segundas nupcias con Humberto de Fenollar, barón de Banyalbufar.

6.-Saura de Mallorca.

RAMA SEXTA

Los señores y duques de Híjar[1629]

XV.-**Don Pedro Fernández, I señor de Híjar** (1268) (*Domnus Petrus Ferrandi, domino de Ixar, filio Regis*)[1630], almirante de las galeras (1264); lugarteniente general del reino de Valencia 1267, y su procurador general (1286), ricohombre de Aragón; era hijo bastardo de Jaime I, rey de Aragón, y de doña Berenguela Fernández, citados en el párrafo XIV de la rama troncal; nacido hacia 1245/49 y fallecido entre 22 de marzo y 4 de julio de 1300, enterrado en el castillo de Montalbán. Casó primero antes de 1268 con doña Teresa Gombal de Entenza, muerta antes del 15 de febrero de 1275, y enterrada en Sigena, hija y heredera de Gombaldo de Entenza, señor de la baronía de Torís, y de doña Elvira de Luesia; y en segundas nupcias *circa* 1280 con doña Marquesa Gil de Navarra, muerta en Zaragoza el 17 de octubre de 1304, hija natural de Teobaldo I, rey de Navarra, y de doña Marquesa López de Rada[1631]; hijo del segundo:

XVI.-**Don Pedro Fernández, II señor de Híjar**, virrey de Aragón (1288), alférez de la Iglesia (1309), ricohombre de Aragón, nacido *circa* 1282 y fallecido entre mayo y septiembre de 1325[1632]; como religioso dominico desde 1318, siendo enterrado en la iglesia de los predicadores de Zaragoza.

Casó tres veces: la primera hacia 1298 con doña María Fernández de Luna, muerta en marzo de 1300, hija de don Lope Ferrench de Luna, ricohombre de Aragón, y de doña Eva Jiménez de Urrea. La segunda con doña Constanza Maza de Vergua, hija de don Blasco Maza de Vergua, señor de Vilamarxant, ricohombre de Aragón, y de doña Elvira Pérez de Luna. Este matrimonio fue anulado sin haber sido consumado por impotencia del cónyuge[1633]; y la tercera entre 1301/1302 con doña Sibila de Anglesola, muerta después del 13 de agosto de 1325, enterrada en

---

[1629] Sobre esta familia seguimos el magnífico trabajo de Pedro Moreno Meyerhoff, *Historia genealógica de la Casa de Híjar,* Barcelona 2018.

[1630] Véase para todo ello Moreno Meyerhoff, *Casa de Híjar,* págs. 43 y ss.

[1631] Moreno Meyerhoff, *Casa de Híjar,* pág. 53, nota 106.

[1632] Moreno Meyerhoff, *Casa de Híjar,* pág. 61, nota 150.

[1633] Moreno Meyerhoff, *Casa de Híjar,* pág. 63, nota 158.

la iglesia de los predicadores de Zaragoza, cuyo hábito había recibido al mismo tiempo que su marido; era hija del noble Ramón, señor de la baronía de Anglesola, y de doña Juana de Vilademany; fue hija del primero:

1.-Doña Catalina Fernández de Híjar, nacida *circa* 1299, muerta doncella y enterrada en el Santo Sepulcro de Zaragoza.

Hijos del tercero[1634]:

2.-Don Alfonso Fernández de Híjar, que sigue.
3.-Doña Marquesa de Híjar, nacida *circa* 1307 y muerta a principios de 1362, antes del 7 de abril. Casó poco después del 13 de febrero de 1329 con don Blasco de Alagón, VI señor de Sástago y alférez mayor de Pedro IV, ricohombre de Aragón, que murió en 1385; era hijo de don Artal de Alagón, V señor de Sástago, ricohombre de Aragón, y de doña Toda Pérez de Urrea; sin descendencia.

XVII.-**Don Alfonso Fernández de Híjar**, III señor de Híjar, ricohombre de Aragón, debió de nacer *circa* 1305 y falleció en 1332, siendo enterrado en Santa María de Híjar. Casó en 1329, poco después del 13 de febrero[1635], con doña Teresa de Alagón, fallecida después de 1352 e inhumada en Santa María de Híjar, hija de don Artal de Alagón, V señor de Sástago y ricohombre de Aragón, y de doña Toda Pérez de Urrea, señora de Monteagudo y Alcalatén. Fue hijo único[1636]:

XVIII.-**Don Pedro Fernández de Híjar,** IV señor de Híjar, nacido *circa* 1330 que murió en 1386, como monje benedictino –desde 1383– en Nuestra Señora de Rueda; había casado tres veces: la primera *circa* 1354 con doña Violante Cornel, sepultada en Rueda, hija de don Luis Cornel, señor de Aljafarín y ricohombre de Aragón, y de doña Brianda de Luna; la segunda hacia 1358 con doña Isabel de Castro, nacida *circa* 1330, sepultada en Rueda, hija de don Felipe de Castro, señor de la baronía de Castro, y de doña Leonor de Saluzzo; y la tercera *circa* 1362 con doña Isabel Messía, hija de don Gonzalo Messía, XXIX maestre de Santiago (1349-1370), y de doña Constanza de Haro. Nacieron del tercero[1637]:

1.-Doña Isabel de Híjar, nacida *circa* 1363 y fallecida antes de 1410, mujer hacia 1382 de Jofre VI, vizconde de Rocabertí, barón de Vilademuls y de Navata, señor de Peralada; nacido *circa* 1360 y muerto en Gerona después del 23 de julio de 1403; con descendencia.
2.-Don Alfonso Fernández de Híjar, que sigue.
3.-Don Gonzalo Fernández de Híjar, comendador de Montalbán en la Orden de Santiago, nacido *circa* 1367, que contrajo matrimonio con doña Leonor de Castro, de quienes nacieron[1638]:

[1634] Algunos citan a otra hija, llamada Sibila, a la que Moreno Meyerhoff (*Casa de Híjar,* pág. 64, nota 166), califica de no documentada.
[1635] Se les dispensó su parentesco de consanguinidad, ya que el novio era bisnieto del rey don Jaime I y la novia tataranieta, a través de su abuela paterna, hija natural del rey Pedro III.
[1636] Moreno Meyerhoff, *Casa de Híjar,* pág. 66 y ss.
[1637] Moreno Meyerhoff, *Casa de Híjar,* pág. 74 y ss.
[1638] Fluvià, *Nobiliari General,* pág. 52.

A.-Don Gonzalo de Íxer y de Castro, señor del valle de Jalón, Gata y Alcalalí y Mosquera (1444), comendador de Montalbán y de Orcheta en la Orden de Santiago. Muerto después de 1450. Casó con doña Inés de Portugal, hija de don Fernando de Portugal, señor de Eza[1639]. Hijos:

a) Don Juan de Íxer y Portugal, señor del valle de Jalón y Gata, comendador de Museros, Enguera y Orcheta en la Orden de Santiago, casó en 1459 con doña María Leonor de Borja Llanzol de Romaní [y Granulles], y en segundas nupcias con doña Ana de Castellví y Cervelló. Fue hija del primero:

1a.-Doña Ísabel de Ixer, casada con su primo don Pedro de Borja Llanzol de Romaní [y Muñoz].

Hijos del segundo:

2a.-Don Enrique de Íxer, señor del valle de Jalón y Gata (1506), que casó dos veces: con doña Leonor de Sandoval, y con doña Ana de Borja Llanzol de Romaní, muerta después de testar el 28 de mayo de 1529, hija de don Jofre de Borja Llanzol de Romaní, barón de Vilallonga, y de doña Juana de Moncada; sin posteridad[1640].

3a.-Don Gonzalo de Íxer, señor del valle de Jalón y Gata, muerto en Valencia después del 25 de mayo de 1555[1641]; que casó en 1511 con doña Isabel de Vera; con descendencia que se extinguió en 1657.

4a.-Don Francisco de Íxer y Castellví.

5a.-Doña Ines de Íxer y Castellví, dama de la Reina Católica, casada con don Baltasar Sorell y Cruilles, señor de Albalat, fallecido el 3 de diciembre de 1528[1642]; con descendencia.

b) Don Alfonso de Íxer y Portugal.

c) Don Fernando de Íxer y Portugal, señor de Enguera, muerto sin hijos después de 1468. Casó con doña Catalina de Calatayud.

d) Don Jaime de Íxer y Portugal, comendador de Useros y de Uclés en la Orden de Santiago; murió antes de marzo de 1468 y fue padre de:

1a.-Don Luis de Íxer, caballero de Santiago y gobernador de Abruzzos, muerto sin posteridad en 1508.

2a.-Don Jerónimo de Íxer, caballero de Santiago, que casó dos veces: con María de Santboi, muerta el 5 de junio de 1523, y con Jaumeta Ramón y Amigó, señora de Aiacor; con posteridad de la segunda.

e) Doña Inés de Íxer y Portugal, nacida hacia 1450 y casada en 1470 con don Álvaro de Madrigal, señor de Alcalalí y Mosquera.

f) Doña Leonor de Íxer y Portugal.

g) Doña Juana de Íxer y Portugal.

1639 Sousa, *Casa Real Portugueza,* XI, pág. 385.
1640 San Petrillo, *Los Cruilles,* pág. 114.
1641 San Petrillo, *Los Cruilles,* pág. 113.
1642 Esquerdo, *Nobiliario*, pág. 171.

B.-Don Pedro de Íxer y Castro, comendador de Montalbán en la Orden de Santiago.

C.-Doña Juana de Íxer y Castro.

4.-Don Pedro Fernández de Híjar, trece y comendador de Montalbán en la Orden de Santiago, nacido hacia 1370 y muerto después de 1415, que contrajo matrimonio con doña Beatriz de Cervelló y Santa Pau, muerta después de 1390, hija de don Guerau (VIII), señor de las baronías de la Llacuna y Arbós, y de doña Beatriz de Santa Pau; con descendencia extinguida en su nieto don Pedro de Híjar, muerto en 1489.

XIX.-**Don Alfonso Fernández de Híjar**, fue V señor de la baronía de Híjar, nacido *circa* 1363 y murió en Híjar el 30 de julio de 1409; inhumado en Rueda. Casó en 1383 (capitulaciones matrimoniales en Híjar el 1 de octubre) con doña Toda de Centelles, fallecida en 1413, siendo enterrada en Nuestra Señora de Rueda, hija de Gilabert de Centelles, señor de las baronías de Nules y Centelles, y de doña Toda Carroz de Vilanova, tuvo a[1643]:

1.-Don Juan Fernández de Híjar, que sigue,

2.-Don Gonzalo de Híjar, arzobispo de Tarragona (1431-1433), nacido hacia 1386 y fallecido en Tarragona el 11 de noviembre de 1433.

3.-Doña Teresa de Híjar, nacida *circa* 1390 y fallecida hacia 1441 e inhumada en San Francisco de Zaragoza; casó (capitulaciones matrimoniales en Zaragoza el 25 de junio de 1412) con don Pedro Ximénez de Urrea, II señor del vizcondado de Rueda, y ricohombre de Aragón, que murió en Épila el 9 de agosto de 1421; inhumado en Nuestra Señora de Épila; con descendencia.

4.-Doña Juana Fernández de Híjar, nacida *circa* 1392, testó en Pina el 11 de noviembre de 1458 y falleció poco después. Casó (capitulaciones matrimoniales en Híjar el 22 de marzo de 1434[1644]) con don Artal de Alagón, IX señor de Sástago y Pina, ricohombre de Aragón, muerto en 1476, después de testar en Monegrillo (Zaragoza) el 10 de enero del mismo año; con descendencia.

Hijo ilegítimo:

5.-Don Pedro Fernández de Híjar, que testó en el hospital de Santa Cruz de Híjar el 28 de mayo de 1411, casado con Pascuala Martínez, vecina de Híjar.

XX.-**Don Juan Fernández de Híjar *el orador***, fue VI señor de la baronía de Híjar y I de Lécera y Vinaced (21.2.1431), de Almonacid de Cuba, la Puebla de Albortón y la mitad de Belchite (1432), copero mayor de Fernando I (1412), mayordomo mayor de Alfonso V de Aragón (1421) y de su Consejo Real, y virrey de Nápoles (1422). Nació *circa* 1384 y murió antes de agosto de 1458; inhumado en Santa María de Híjar.

Casó dos veces: la primera hacia 1410 con doña María de Luna, cuya filiación es desconocida pero que podría ser hija de don Juan Martínez de Luna, señor de las

---

[1643] Moreno Meyerhoff, *Casa de Híjar,* pág. 77 y ss.

[1644] Cariñena, *Nobiliario,* pág. 309.

baronías de Illueca, Gotor y Morata y de doña Teresa de Albornoz[1645]; muerta *circa* 1416 e inhumada en Santa María de Híjar.

La segunda en Valencia el 24 de abril de 1418 con doña Timbor de Cabrera, fallecida después de testar en Belchite el 21 de diciembre de 1472, inhumada en Santa María de Híjar, hija de Bernardo (IV) de Cabrera, I conde de Módica y de Osona, almirante de Sicilia (1390-1395), y de doña Timbor de Aragón-Prades. Fue hijo del segundo[1646]:

XXI.-**Don Juan Fernández de Híjar,** fue VII señor de Híjar, II de Lécera y de Belchite, I conde de Aliaga (Tarragona 31.12.1465) y señor de Castellot, I duque de Híjar (6.4.1483), de Aliaga (1487) y de Lécera (1493), camarlengo del príncipe de Viana, mayordomo mayor de Fernando el *católico* y ricohombre de Aragón. Nació en Híjar en 1419 y falleció en Híjar el 1 de enero de 1498; enterrado en Santa María de Híjar.

Casó en Madrid el 16 de abril de 1438 con doña Catalina de Beaumont, nacida *circa* 1416 y fallecida entre julio y agosto de 1491[1647], inhumada en el Pilar de Zaragoza; hija de don Carlos de Beaumont, alférez mayor del reino de Navarra, y de doña Ana de Curton. Fueron sus hijos[1648]:

1.-Don Luis Fernández de Híjar, que sigue.

2.-Don Carlos Fernández de Híjar y Beaumont, muerto después de 1485.

3.-Don Juan Fernández de Híjar y Beaumont, que en 1497 fue propuesto para ser abad de Rueda, sin que se verificara el nombramiento. Vivía todavía en 1532.

4.-Don Jaime Fernández de Híjar, que murió en Francia en la batalla de Saint Aubin el 28 de julio de 1488.

5.-Doña Timbor Fernández de Híjar, fallecida en Estadilla el 6 de marzo de 1503, mujer (capitulaciones matrimoniales en Zaragoza el 12 de noviembre de 1457) de don Felipe Galcerán de Castro, vizconde de Illa y Canet, señor de las baronías de Castro y Pinós, muerto en Estadilla el 13 de agosto de 1509; sin sucesión.

6.-Doña Catalina Fernández de Híjar, muerta en Zaragoza el 21 de junio de 1521, que casó en Zaragoza (capitulaciones matrimoniales de 13 de febrero de 1465) con don Lope Ximénez de Urrea, I conde de Aranda, que testó en Épila el 22 de marzo de 1490; con sucesión.

7.-Don Enrique Fernández de Híjar y Beaumont, muerto niño.

8.-Don Alfonso Fernández de Híjar y Beaumont, muerto niño.

9.-Don Pedro Fernández de Híjar y Beaumont, muerto niño.

10.-Doña Blanca Fernández de Híjar, mujer (capitulaciones matrimoniales en Híjar el 30 de abril de 1472) de don Blasco de Alagón, X señor de Sástago, muerto en Sástago el 14 de enero de 1513; sin sucesión.

11.-Doña Isabel Margarita Fernández de Híjar, muerta después del 8 de marzo de 1537, mujer de don Felipe de Eril, VI señor de Selgua y Terreu, fallecido antes de 1536; con quien tuvo descendencia femenina[1649].

[1645] Moreno Meyerhoff, *Casa de Híjar,* pág. 88, nota 275.

[1646] Moreno Meyerhoff, *Casa de Híjar,* pág. 90 y ss. Este autor rechaza la atribución tradicional de otros hijos.

[1647] Moreno Meyerhoff, *Casa de Híjar,* pág. 104.

[1648] Moreno Meyerhoff, *Casa de Híjar,* pág. 106 a 108.

[1649] Fluvià, *Nobiliari General,* IIa, pág. 163.

12.-Doña Juana Fernández de Híjar, fallecida niña.

13.-Doña Teresa Fernández de Híjar, que testó en 1501, casada (capitulaciones matrimoniales en Híjar el 8 de mayo de 1487) con don Juan López de Gurrea, señor de Naval, que testó el 23 de abril de 1501; con descendencia.

XXII.-**Don Luis Fernández de Híjar**, I conde de Belchite (1498), camarlengo del rey don Fernando, nació en Híjar el 3 de diciembre de 1437[1650] y murió el 25 de abril de 1517; siendo inhumado en Santa María de Híjar.

Casó en Híjar el 18 de noviembre de 1466 con doña Guiomar Enríquez, fallecida el 13 de mayo de 1519[1651], hija de don Enrique Enríquez, I conde de Alba de Liste, grande de Castilla, y de doña María de Guzmán; con descendencia de la que vienen los demás duques de Híjar, Aliaga y Lécera.

RAMA SÉPTIMA

Los condes de Urgel

VI.-**Conde Armengol I *el de Córdoba*** *(Ermengaudo, comes et marchio)*, conde de Urgel y marqués: 992-1011 (*Ermengaudus, gratia Dei comes et marchio)*. Era hijo menor de Borrell, conde de Barcelona, y de Ledgarda de Toulouse, citados en el párrafo V, de la rama troncal. Nacido en 974 y muerto en el combate de Aqabat al-Baqar, en Andalucía, el 21 de junio de 1010[1652]; sepultado en Santa María de Ripoll. Casó primeramente hacia 997 (antes del 11 de junio de 1001[1653]) con Tietberga o Gerberga, muerta después de 5 de abril de 1005, de familia desconocida[1654] y en segundas nupcias[1655] *circa* 1005 con Guisla de Ampurias, nacida *circa* 980 y muerta después de 22 de junio de 1011, hija de Gausfredo II, conde de Ampurias y Rosellón, y de Ava Guisla de Melgueil. Hijos del primero:

[¿1.-Condesa Estefanía *(Stephania comitissa*)[1656], nacida *circa* 998 y muerta después de 19 de diciembre de 1037[1657]; casada antes del 12 de abril de 1013[1658] con Guillermo II, conde de Pallars-Subirá, nacido *circa* 978 y muerto antes de 30 de diciembre de 1035[1659]]; con descendencia.

[1650] Moreno Meyerhoff, *Casa de Híjar* da esta fecha (pág. 109), después de afirmar que sus padres casaron el año siguiente (pág. 104).

[1651] Moreno Meyerhoff, *Casa de Híjar,* pág. 115.

[1652] Villanueva, *Memorias cronológicas,* págs. 147-149.

[1653] Bofarull, *Los Condes* I, pág. 149.

[1654] Vajay, *Comtesses d'origine occitane,* pág. 762, sugiere que era hija de Ratboldo I, conde de Arles y marqués de Provenza, y de Eimilda de Gevaudán. Fluvià, en comunicación particular, me sugirió que pudiera ser hija de Ponce I, conde de Gevaudán, y de Tietberga de Maurienne. Sin embargo, en su *Nobiliari General,* I, pág. 38, añade otra alternativa entre interrogantes: *¿de Lionés-Forez?* Y su fecha de muerte después del 5 de abril de 1005.

[1655] Véase Aurell, *Les noces,* pág. 125, nota 6.

[1656] Fluvià, *Nobiliari General* I, pág. 38.

[1657] *Histoire de Languedoc,* V, col. 430, núm. 212.

[1658] *Santa Maria de Gerri,* doc. 3, pág, 3, un documento de 22 de abril de 1013 menciona a «*Guilelmus comes et uxor mea Stephania comitissa*».

[1659] *Santa Maria de Gerri*, 6, pág. 4.

2.-Conde ARMENGOL II, que sigue.

3.-RAMÓN, nacido *circa* 1004 y muerto después de 31 de diciembre de 1030[1660].

[¿y 4.-Condesa ERMESENDA, nacida *circa* 1006 y muerta después de 2 de agosto de 1055[1661]; casada[1662] *circa* 1025 con RAIMUNDO III SUNIARIO, conde de Pallars-Jussá *(Comite Raimundo in Palliares)*: 1011-1047 y en parte de Ribagorza, nacido *circa* 975 y muerto en 1048]; con sucesión.

VII.-**Conde ARMENGOL II *el peregrino*** *(Ermengaudo, comes et marchio in comitato Orgello)*, conde de URGEL: 1010-1039. Nacido *circa* 1002 y muerto en Jerusalén en 1038[1663] o después del 12 de octubre de 1039[1664]; sepultado en Jerusalén.

Casó dos veces: la primera *circa* 1026 con ARSENDA, fallecida *circa* 1030, posiblemente[1665] hija de Guillermo, vizconde de Beziers, y de Arsenda de Provenza; sin posteridad. Casó en segundas nupcias, antes de 1032, con CONSTANZA *(Constancia comitissa)*, llamada también *VELASQUITA*, nacida *circa* 1008 y fallecida en Urgel después de 26 de marzo de 1066[1666], posiblemente hija de Bernardo II *Tallaferro*, conde de Besalú, y de Adelaida, llamada Toda, de Provenza[1667]. Hijo del segundo:

VIII.-**Conde ARMENGOL III *el de Barbastro*** *(Ermengaudus comes Urgelensis)*, conde de URGEL 1039-1066. Nacido 1032 y muerto en combate en Barbastro entre 27 de marzo y 12 de abril de 1065[1668]; sepultado en San Pedro de Ager.

Casó tres veces: la primera hacia 1050 con ADELAIDA[1669], nacida *circa* 1026 y fallecida *circa* 1055, hija de Guillén I, conde de Besalú, y de su mujer Gerberga (a) Adelaida.

La segunda *circa* 1055 con CLEMENCIA, muerta *circa* 1062, hija de Bernardo II, conde de Bigorre, y de su mujer la condesa Clemencia[1670].

La tercera en 1062[1671] con la infanta doña SANCHA DE ARAGÓN (*Sancia comitissa, Ranimiri regis filia)* [viuda de Ponce II, conde de Toulouse † 1060], nacida *circa* 1040 y fallecida como monja entre el 5 de abril[1672] y el 16 de agosto de 1097[1673];

1660 *Marca Hispanica*, CCVI, pág.1049: *«Raimundus proli Ermengaudi comitis»*.

1661 STASSER, *Origine familiale*, pág. 14, nota 51.

1662 STASSER, *Origine familiale*, págs. 15-16.

1663 *Fragmentum historicum*, pág. 324, registra en 1038 la muerte de «*Ermengaudus peregrinus*».

1664 *Sant Pere d'Ager* I, 10, pág. 211: «*Ego Ermengaudus chomes simul cum coniuge mea Belasquita*».

1665 FLUVIÀ, *Nobiliari General* I, pág. 38.

1666 *Sant Pere d'Ager* I, 73, pág. 304: «*Ego Constancia gratia Dei Urgellensis comitissa*».

1667 VAJAY, *Comtesses d'origine occitane*, pág. 756.

1668 *Sant Pere d'Ager* I, 69, pág. 299: «*Sancia comitissa et Ermengaudus proles Ermengaudi… meus prevignus*» hacen una donación en memoria de «*domnus Ermengaudus comes Urgellensis… in Ispania interfectus a sarracenis, postea inde a suis fuit levatus et ad civitatem Barbastri…et ad castrum Ageris… ecclesiæ sancti Petri sepultus*».

1669 MUÑOZ ROMERO I, *Colección*, pág. 185: *«Ermengaudus gratia Dei comes et uxori mea Constancia comitissa… Ermengaudus comes filius Ermengaudi et Adalaiz comitissa uxor sua»*. Sobre su filiación véase VAJAY, *Contribution à l'histoire*, pág. 396.

1670 Sobre la filiación véase VAJAY, *Etiennette, dite de Vienne*, pág. 258, y *Contribution à l'histoire*, pág. 396.

1671 *«Ego Sanctia comitissa … pro anima domini Ermengaudi comitis Urgelensis viri mei»* (MONFAR, *Historia de los Condes* I, pág. 330).

1672 UBIETO, *Colección de Pedro I*, 30, pág. 253.

1673 *Santa Cruz de la Serós*, 17, pág. 37: «*casas que illa comitissa domna Sancia… habuit in vita sua*».

sepultada en Santa Cruz de la Serós[1674], hija de Ramiro I, rey de Aragón y de la reina Ermesenda de Foix. Hijos del primero:

1.-Condesa Isabel, nacida *circa* 1051 y fallecida antes de 20 de diciembre de 1071[1675]; sepultada en San Miguel de Cuxá. Casada dos veces: la primera en 1065 (anulada por parentesco en 1070) con el rey Sancho V Ramírez, rey de Aragón y de Pamplona, muerto en Huesca el 4 de junio de 1094; la segunda hacia 1071[1676] con el conde Guillermo I Raimundo, conde de Cerdaña, Conflent y Berga, nacido *circa* 1030 y fallecido después del 7 de octubre de 1095; sin hijos.

2.-Conde Armengol IV, que sigue.

Hijos del segundo:

3.-Raimundo, nacido hacia 1056, que vivía en 1092[1677].

4.-Berenguer, nacido hacia 1058, que vivía en 1092.

5.-Guillermo, nacido en 1060, que también vivía en 1092.

Hija del tercero:

6.-Condesa Sancha, nacida *circa* 1065 y muerta después de 1092/1101, casada *circa* 1078 con Hugo II, conde de Ampurias, nacido hacia 1035 y muerto en 1116; con descendencia.

IX.-**Conde Armengol IV *el de Gerp*** *(Ermengaudi comitis et marchionis Urgelli)*, conde de Urgel: 1066-1092. Nacido *circa* 1052 y muerto en el castillo de Gerp el 11/27 de marzo de 1092[1678]; sepultado en Santa María de Ripoll.

Casó dos veces: la primera antes del 23 de abril de 1073[1679] con Lucía, nacida en 1058 y fallecida en 1079, hija de Artal I, conde de Pallars Subirá, y de Lucia de la Marche.

La segunda antes del 13 de febrero de 1080[1680] con Adelaida, condesa de Forcalquier, Gap, Embrun, Sisteron, Apt y Champsaur (*Adalais comitissa Fulcheriensis)*, nacida *circa* 1054 y fallecida en 1138, hija y heredera de Guillermo IV Bertrán, conde de Forcalquier, y de Adelaida de Righino de Canavese [casada en segundas nupcias en 1095 con Ricardo I, conde de Rodés, † después de 1112]. Hijo del primero:

1.-Armengol V, que sigue.

1674 *Santa Cruz de la Serós*, 9, pág. 26, 1079: *«Comitissa domna Sancia, Ranimiri regis filia»*.

1675 *Marca Hispanica*, CCLXXXI, pág.1162: «*Willelmus Ceritanensis… comes… anime quondam uxoris meæ Elizabeth*».

1676 Monfar *Historia de los Condes* I, pág. 356: «*Comes Ermengaudus… germanam meam Elisabet coniugem tuam*».

1677 Monfar, *Historia de los Condes* I, pág. 329.

1678 Villanueva, *Viage Literario* IX, *martyrologio Celsonensi*, pág. 235: «*Idus Martii … nobilissimus comes Ermengaudus in castro de Gerb*».

1679 Monfar, *Historia de los Condes* I, pág. 331: «*Ermengaudus comes Urgelensis et Luciana comitissa uxor eius*».

1680 Villanueva, *Memorias cronológicas*, pág. 162.

Hijos del segundo[1681]:

2.-Adelaida de Urgel[1682], nacida en 1081, no sabemos más de ella.

3.-Guillermo V, conde de Forcalquier, Gap, Embrun, Sisteron, Apt y Champsaur y marqués de Provenza: 1090-1129; nacido en 1082 y muerto en Aviñón en octubre de 1129[1683]. Casó *circa* 1100 con Garsenda, fallecida después de 1150, hija de Guiges VIII, conde de Vienois, y de Mafalda de Apulia; hijos:

A.-Guiges, conde en parte de Forcalquier: 1129-1149, padre de:

Guillermo de Forcalquier, muerto antes de 1149.

B.-Bertrán II, conde en parte de Forcalquier: 1149-1150. Nacido hacia 1110 y muerto antes de 20 de mayo de 1151. Casó con Joserande (*Galceranda)* de Flotte, hija de Arnaud de la Flotte, señor de Ravel, y de Adelaide de Comps. Hijos:

a) Joserande de Forcalquier, muerta después de 1195.

b) Bertrán III, conde de Forcalquier, 1150-1207. Muerto en 1207. Casado con Cecilia de Beziers. Padres de:

Beatriz de Forcalquier, muerta después de 1206. Casada con Ponce Justas, baile de Forcalquier.

c) Adelaida de Forcalquier, fallecida después del 19 de junio de 1219. Casada con Gerardo Amic de Sabrán, señor de La Tour, muerto después del 16 de febrero de 1208; con descendencia.

d) Guillermo VI, conde de Forcalquier: 1207-1209, muerto en 1209. Casado primeramente con Adelaida, vizcondesa de Beziers. En segundas nupcias con Margarita de Borbón. Hija[1684]:

Garsenda, heredera de Forcalquier, fallecida antes de 1209. Casada con Rainier de Sabrán, señor de Usés y Castellar, muerto en 1222; con descendencia.

e) Guillermo *el joven*.

f) Cotta, casada con Isnard de Santvicens.

C.-Sancha de Forcalquier, muerta hacia 1122. Casada con Rambaldo de Agoult[1685].

4.-Sancha[1686], nacida *circa* 1085. Casada con Ripert Rambaud, señor de Mévouillon[1687]; con descendencia.

[1681] *Gallia Christiana Novissima* I, XII, pág. 449: «*Adalais comitissa Fulcheriensis et mater mea Adalais et filius meus Willelmus marchio Provincie*».

[1682] Fluvià, *Nobiliari General* I, pág. 38.

[1683] Fluvià, *Nobiliari General* I, pág. 38.

[1684] Fluvià, *Nobiliari General* I, pág. 40, No especifica si del primero o del segundo.

[1685] Fluvià, *Nobiliari General* I, pág. 40.

[1686] Monfar, *Historia de los Condes* I, pág. 356.

[1687] Aurell, *Les Noces,* pág. 404. Fluvià, *Nobiliari General* I, pág. 38, la cita como soltera.

X.-**Conde Armengol V *el de Moyeruca,*** conde de Urgel 1092-1102. Nacido en 1079 y muerto en el combate de Moyeruca, León (o Mollerusa, Lérida), el 14 de septiembre de 1102[1688]; sepultado en Santa María de Solsona.

Casó en Valladolid en 1095[1689] (antes de 18 de enero de 1098[1690]) con doña María Pérez (*comitissa Maria Petriz),* [viuda del alférez real Rodrigo Ordóñez † 1091], nacida *circa* 1072 y fallecida entre 25 de marzo de 1101 y 31 de marzo de 1102[1691]; sepultada en Santa María de Solsona; era hija del conde Pedro Ansúrez, en Carrión y Saldaña, y de la condesa doña Eilo Alfonso. Hijos:

1.-Conde Armengol VI, que sigue.

2.-Estefanía Armengol[1692], nacida hacia 1098 y fallecida después de 15 de febrero de 1143[1693]. Caso dos veces: la primera *circa* 1114, en todo caso antes del 30 de junio de 1119[1694], con don Fernando García de Hita [viudo de Tegridia Fernández], muerto antes de 1135; casó en segundas nupcias antes del 6 de septiembre de 1135[1695]con el conde Rodrigo González de Lara [viudo de la Infanta doña Sancha de Castilla], fallecido antes del 15 de febrero de 1143; con sucesión de ambos.

3.-Pedro Armengol, nacido hacia 1100 y muerto en la infancia.

4.-Teresa Armengol, nacida hacia 1102 casada[1696] antes de 1150 con Guillén Bernardo, heredero del vizcondado de Cardona, fallecido en marzo de 1150; sin sucesión.

XI.-**Conde Armengol VI *el de Castilla,*** conde de Urgel 1102-1154 (en Castilla: *comes Armengod Armengodez de Urgel)*[1697]. Mayordomo del rey de León (25.3.1146-2.5.1146)[1698], *tenente* en Zaragoza, Plasencia del Monte y Bolea (octubre de 1134 y enero de 1135)[1699], *tenente* en Calatrava (1148), Cabezón (1150-1153), Cea (1150-1152) y Valladolid (1148-1152)[1700]. Nacido en Valladolid en 1096 y muerto en Castilla el 20 de junio de 1154[1701]; sepultado en Santa María de Valbuena.

[1688] *Gesta Comitum,* pág. 143.

[1689] Monfar, *Historia de los Condes* I, pág. 358, dice que se casaron en Valladolid el 21 de mayo de 1095, ya que «*es la primera vez que aparece el conde de Urgel confirmando un documento de su suegro Pedro Ansúrez»,* pero en el original de la escritura (*Santa María de Valladolid*, VI, pág. 24), contra la afirmación de Monfar, no aparece el conde de Urgel. El matrimonio, sin embargo, debió de contraerse a fines de ese año.

[1690] *Sant Pere d'Ager,* 171, pág. 435: «*comes Ermengaudus et María comitissa*».

[1691] *Solsona,* 8, pág. 40, y 17, pág. 55.

[1692] Salazar y Castro, *Casa de Lara,* III, pág. 254: La Reina doña Urraca en 1119 la llama «*mea cogermana donna Estefania comitis Hermengodis filia»*

[1693] Salazar y Castro, *Casa de Lara,* IV, pág. 656.

[1694] *Santa María de Valladolid,* XXVII, pág. 141: *Ferrando Garciez* da carta de arras a «*uxori meœ Estefania Ermegoz comitis Ermegodis filiœ»*.

[1695] *Santa María de Valladolid*, I, XXXI, pág. 170.

[1696] Monfar, *Historia de los Condes* I, pág. 363.

[1697] *Retuerta,* 1, pág. 254.

[1698] Salazar y Acha, *La Casa del Rey,* pág. 358.

[1699] Ubieto, *Los tenentes,* pág. 191.

[1700] Para sus tenencias y correspondientes referencias documentales, véase Barton, *The aristocracy,* pág. 231, notas 8-11.

[1701] Corredera, *Noticias,* pág. 92.

Casó dos veces: la primera en 1119 (antes de 18.8.1126[1702]) con ARSENDA DE AGER [separada antes de 1135 y casada con Galcerán Bernardo, señor de Sales † después de 1157[1703]], hija de Guerau (II) de Cabrera, vizconde de Gerona y del Bajo Urgel, y de su mujer Estefanía *Malasignata*; la segunda antes del 7 de septiembre de 1135[1704] con doña ELVIRA RODRÍGUEZ, hija del conde don Rodrigo González de Lara y de la infanta doña Sancha de Castilla. Hijos del primero:

1.-ESTEFANÍA ARMENGOL, nacida en 1120 y fallecida después de 1144; casada dos veces: la primera en 1133 (repudiada en 1145) con ARNALDO MIRÓN, conde de Pallars-Jussá, fallecido en 1174. La segunda[1705] con BERNARDO ROCO, ricohombre de León; con descendencia del segundo.

2.-ARMENGOL VII, que sigue.

Hijas del segundo:

3.-ISABEL *SIBILA* ARMENGOL, fallecida después de 1176/77[1706]; casada *circa* 17 de enero de 1152 con RAMÓN FOLC (III), vizconde de Cardona, muerto asesinado en Colltort el 3 de marzo de 1176; sepultado de San Vicente de Cardona; con descendencia.

4.-MARÍA ARMENGOL, señora de Almenara (*domna María de Almenar)*, muerta después de 13 de enero de 1196; casada[1707] antes de 1172 con don LOPE LÓPEZ [DE HARO], señor de Miranda de Ebro, muerto *circa* 1172/1182; con descendencia.

XII.-**Conde ARMENGOL VII *el de Valencia (****Ermengaudus Urgellensium comes et marchio)* conde de Urgel 1154-1184, mayordomo del rey de León (21.11.1167 –3.1173; 6.1.1175-9.1175 y 1.5.1179-19.1.1184)[1708]. *Tenente* en Extremadura (1167 y 1183), Villalpando (1167 y 1168), Zamora (1167, 1168, 1176 y 1180-1184), Toro (1168), Toroño (1170 y 1173), Limia (1170 y 1173), Noreña (1171), Monterroso (1172), Valladolid (1175), Villafranca del Bierzo (1175), Ledesma (1175 y 1177), Asturias de Oviedo (1176), las Torres de León (1179 y 1183), Benavente (1181 y 1184), Salamanca (1181 y 1184) y Mayorga (1183 y 1184)[1709]. Nacido hacia 1130 (8.2.1132[1710]) y muerto en la batalla de Requena el 21 de agosto de 1184[1711]; sepultado en Santa María de Bellpuig.

[1702] VILLANUEVA, *Memorias cronológicas,* pág. 174: «*Ermengaudus gratia Dei comes, una cum comitissa uxore mea nomine Arsendis*».

[1703] FERNÁNDEZ-XESTA, *Galcerán de Sales,* pág. 203 y ss.

[1704] *Santa María de Valladolid,* I, XXXII, pág.178: «*Ermengaudus Urgellensis comes cum coniuge mea Elvira Rodriguez*».

[1705] Este segundo matrimonio se basa en un documento de 29 de mayo de 1213 en el que se llama a «*Armengol comes Urgelli avunculus eius,* en referencia a *Bernaldo Roco duci et signífero*», que sería hijo de este matrimonio (MONFAR, *HIstoria de los Condes* I, pág. 391).

[1706] *Cardona* 225, pág. 306: En este documento de 2276/77 aparece «*Guillelmus de Cardona filius Raimundi Fulchonis qui iam fuit et filius Elisabet femine qui iam fuit*».

[1707] MONFAR, *Historia de los Condes* I, pág. 418.

[1708] SALAZAR Y ACHA, *La Casa del Rey,* págs. 361 y 362.

[1709] Para sus tenencias y correspondientes referencias documentales, véase BARTON, *The aristocracy,* pág. 233, notas 7-22.

[1710] VILLANUEVA, *Memorias cronológicas,* págs. 319-322.

[1711] *Gesta Comitum*, pág. 143.

Casó antes de 26 de septiembre de 1157[1712] con DULCE (*Dulcia comitissa*)[1713], fallecida el 25 de diciembre de 1209[1714], sepultada en Santa María de Bellpuig, hija de Roger III, conde de Foix, y de Jimena de Barcelona; hijos:

1.-ARMENGOL VIII, que sigue.

2.-Vizcondesa MARQUESA ARMENGOL, nacida hacia 1160 y fallecida después de 16 de octubre de 1209[1715]. Casada[1716] hacia 1170 con PONCE (III), vizconde de Cabrera y de Ager, nacido hacia 1152 y muerto hacia 1199, sepultado en Bellpuig de los Avellanos; con descendencia.

3.-Condesa MILAGRO ARMENGOL, nacida hacia 1162 y fallecida después del 16 de octubre de 1209[1717]. Casada dos veces: la primera en 1182, antes de 23 de noviembre[1718], con el conde don GÓMEZ GONZÁLEZ DE TRABA, *tenente* en Traba, Trastámara (1188-1208), Montenegro (1188-1200), Monterroso (1188-1204), Aranga, Lemos y Sarria (1188-1200), muerto después de 1208 [viudo de doña Elvira Pérez de Asturias]; la segunda, después de 1208, con RAIMUNDO DE CERVERA, señor de Gebut, Odena y Algern [viudo de Timbor de Anglesola], muerto después de 1236.

XIII.-**Conde ARMENGOL VIII,** conde de Urgel: 1184-1209. Nacido hacia 1158 y muerto en 1209, después del 16 de octubre[1719]; sepultado en San Hilario de Lérida.

Casó en 1182 con doña ELVIRA [NÚÑEZ], señora de Subirats, fallecida hacia 1220, después del 26 de julio[1720]; sepultada en San Hilario de Lérida, hija del conde don Nuño Pérez de Lara y de la condesa doña Teresa Fernández de Traba [casada en segundas nupcias en 1212 con Guillén de Cervera, señor de Juneda † 1244]; hija[1721]:

XIV.-**Condesa AUREMBIAIX** (*Eremburga),* condesa de Urgel: 1209-1231. Nacida después de 1196 y muerta en Balaguer en agosto de 1231 (después de día 11); sepultada en San Hilario de Lérida[1722].

Casó dos veces: la primera en 1212 (divorciados en 1228) con don ÁLVARO PÉREZ DE CASTRO, conde de Urgel, ricohombre de Castilla, mayordomo (1223) y alférez del rey de León (1221-1222), *tenente* en Asturias (1221-1223), León (1221-1223), Extre-

---

[1712] CORREDERA, *Noticia,* pág. 95.

[1713] BOFARULL, *Los Condes* II, pág. 196: «*Dulcia Urgelli Comitissa, Raymundi Berengarii Comitis Barcinonensis et Aragonum Principis ex sorore et Rogerio Fuxensi Comite… neptis, Ermengaudi Comitis Urgelli… coniux*».

[1714] VILLANUEVA, *Viage Literario* IX, *Martyrologio Celsonensi*, pág. 235: «*XV kal. martii in hac die migravit Dulcia Urgellensis comitissa*».

[1715] Citada por su hermano en su testamento de esta fecha.

[1716] MONFAR, *Historia de los Condes* I, pág. 416.

[1717] Citada por su hermano en su testamento de esta fecha.

[1718] «*In eodem anno quo comes dominus Gomes Gundisalvi accepit in coniugium filiam comitis Ermengaudi Urgellensis*» (GONZÁLEZ, *Alfonso VIII,* I, pág. 338).

[1719] MONFAR, *Historia de los Condes* I, pág. 433.

[1720] CORREDERA, *Noticia,* pág. 184.

[1721] SALAZAR Y CASTRO, *Casa de Lara,* IV, pág. 13: «*Dona Orembiax… condesa de Urgel da una propiedad en Bretavislo en el Cerrato…* de «*mie madre la condesa doña Elvira… don Nuño Pedrez, filio del conde don Pedro, mio cormano*», julio de 1228. Igualmente, el 29 de mayo de 1228 (*Husillos,* 51, pág. 330*)* da otra propiedad de su madre, la condesa doña Elvira a su *cormano* don Fernando Álvarez, hijo del conde don Álvaro.

[1722] CORREDERA, *Noticia,* pág. 129.

madura (1221) y Trasierra, Martos y Andújar (1225-1227), fallecido en Orgaz en 1240 y sepultado en Santa María de Valbuena; sin descendencia.

Casó por segunda vez en Valls el 15 de julio de 1229 con el infante don PEDRO DE PORTUGAL, conde de Urgel (1229-1231), señor de Mallorca (1231-1244); señor de Segorbe, Morella, Castellón y Almenara (1244); mayordomo del rey de León (1223-1230), *tenente* en León, Toro, Zamora, Extremadura, Trasierra y Limia (1228-1230); nacido en Coímbra el 23 de febrero de 1187 y muerto en Mallorca el 2 de junio de 1258; sepultado en San Francisco de Palma de Mallorca; sin descendencia.

RAMA OCTAVA

Los condes de Cerdaña

IV.- **Conde MIRÓN II *el joven*** *(Miro comes)*, conde de Cerdaña, Berga y Conflent: 897-929, y conde de Besalú: 920-929. Era hijo menor de Wifredo I, conde de Barcelona, y de Guinedilda, citados en el párrafo III, de la rama troncal. Nacido *circa* 878 y muerto en 929[1723] y sepultado en Ripoll[1724]. Casó *circa* 910 con AVA, fallecida antes del 26 de febrero de 961[1725], sepultada en Santa María de Ripoll, hija del levita Fidel[1726]. Hijos[1727]:

1.-Condesa GOLTREGODO, nacida *circa* 912 y fallecida entre 18 de mayo de 953[1728] y 963[1729]. Casada *circa* 930 con LOPE I, conde de Pallars, nacido *circa* 886 y muerto después de 948; con descendencia[1730].

2.-Conde SUNIFREDO II (*Seniofredus comes Ceritaniæ*), conde de Cerdaña: 927-967; conde de Besalú: 957/962-967. Nacido hacia 917 y muerto en Cuixá de accidente el 30 de octubre de 967[1731]; sepultado en el monasterio de Cuixá.

[1723] *Gesta Comitum*, pág. 124, nota IV: «*Anno CMXXIX obiit Miro comes filius Wifredi comitis*».

[1724] *Gesta Comitum*, pág. 125. FLUVIÀ, *Nobiliari General*, I, pág. 20. dice en octubre de 927, pero no indica la fuente.

[1725] BOFARULL *Los Condes* I, pág. 106.

[1726] Véase AURELL, *Les noces*, pág. 48, nota 2, donde trata de la personalidad de dicho Fidel, al que califica de «*membre de la haute aristocratie et propiétaire d'alleux dispersés dans un espace considérable*».

[1727] La *Gesta Comitum*, pág. 125, menciona como hijos a «*Seniofredum, Olibam Cabretam et Mironem*», *añadiendo que Sunifredo fue el mayor, que murió sin hijos y fue sepultado en Ripoll*.

[1728] *Vic (s. IX. X)*, 278, pág. 234: *«Gollegod comitissa»* hace una donación el 18 de mayo de 953.

[1729] STASSER, *Origine familiale*, pág. 6. Argumenta que ese año sus hijos ya intervienen solos en una donación (ABADAL, *Comtats*, III, 2.ª, 191, pág. 384).

[1730] BOFARULL, *Los Condes* I, pág.106-107; ABADAL, *Comtats*, págs. 133-136; FLUVIÀ, *Els primitius*, pág. 87. STASSER, *Origine familiale*, págs. 6 y 7, opina, en cambio, que parece más propio que Goltregodo fuera hija de Suniario I, conde de Barcelona, y de su esposa Riquilde y lo fundamenta con argumentos sólidos.

[1731] *Gesta comitum*, pág. 126, nota: «*anno CMLVII obitum Seniofredi comitis filium Mironi comitis*». *Marca Hispanica*, CV, col. 888: «*Seniofredus comes… matris mea Avanae comitissae*».

3.-Conde WIFREDO II, conde de Besalú: 927-957/62, nacido *circa* 920 y muerto asesinado en Besalú en noviembre o diciembre antes del 20 de mayo de 962[1732]; sepultado en Ripoll[1733].

4.-Conde OLIBÁN II, que sigue.

5.-Conde MIRÓN III *Bonfill*, conde de Besalú: 965-984. Obispo de Gerona (970-984), (*Miro comes gratia Dei et Gerundensis episcopus)*, nacido hacia 924 y muerto en Gerona el 22 de enero de 984[1734]; sepultado en Ripoll[1735].

Y tal vez de:

6.-FREDEBURGA, abadesa de San Juan de Ripoll, muerta hacia 996[1736].

Hijos ilegítimos con VIRGILIA[1737], nacida hacia 880 y fallecida en 957, hija de Delán, conde de Ampurias, y de Cixilona de Barcelona[1738]:

7.-WISCLAFREDO, que vivía el 13 de junio de 921.

8.-GUILINDA, viva en 13 de junio de 921

9.-CIXILONA, viva en 13 de junio de 921, casada con ADALBERTO, cuyo hijo SUNIFREDO, en 995, se llama nieto del conde Mirón[1739].

10.-SISENANDA, viva en 13 de junio de 921.

11.-FREDELÓN, muerto después de 964, casado con GERBERGA.

V.-**Conde OLIBÁN II *Cabreta***[1740] (*Olibanus igitur Cabreta, Bisuldunum atque Cerritaniam…);* conde de Cerdaña: 965-988 y Besalú: 984-988, renuncia para ingresar como monje en Monte Cassino. Nacido *circa* 922 y muerto en Montecassino en 990[1741]; sepultado allí.

Casó en Ripoll *circa* 960 (antes del 16 de agosto de 967[1742]) con ERMENGARDA, *(Ermengarde comitissa)*, regente: 988-994, nacida *circa* 928 y fallecida hacia 1007, hija posiblemente de Gausberto, conde de Ampurias, y de Trudegarda[1743]. Hijos[1744]:

[1732] BOFARULL, *Los Condes* I, pág. 94.

[1733] BOFARULL, *Los Condes* I, pág. 94.

[1734] BOFARULL, *Los Condes* I, pág. 97.

[1735] *Gesta Comitum*, pág. 125.

[1736] FLUVIÀ, *Nobiliari General* I pág. 35.

[1737] BOFARULL, *Los Condes* I, pág. 107.

[1738] BOFARULL, *Los Condes* I, pág. 88-91, en su testamento de 13 de junio de 921, cita el conde a «*filio meo Wisclafredo… filia mea Guilinda… filia mea Chixilone… filia mea Goltregoto… filia mea Sesenanda*».

[1739] BOFARULL, *Los Condes* I, págs. 88 y 106.

[1740] O sea, *cabrita*, en relación a que era tartamudo y necesitaba dar patadas en el suelo como una cabra, para romper a hablar.

[1741] *Gesta Comitum*, pág. 137.

[1742] *Abad Oliba* 1, pág. 3: «*Oliba comes et marchio et uxor mea Ermengarda*».

[1743] PONSICH (*Le Conflent*, pág. 282), seguido por FLUVIÀ (*Nobiliari General* I, pág. 95). STASSER sospecha que pertenecía a una generación posterior (*Origine familiale*, pág. 11). SETTIPANI, en cambio, piensa que era hija de Bernardo, conde de Melgueil (*Noblesse du Midi*, pág. 133).

[1744] *Abad Oliba* 5, pág. 9: «*Oliba comes et coniux mea Ermengarda… Bernardus prolis, Wifredus prolis, Oliba prolis…*».

[1.-Condesa ERMENTRUDA *Ermengarda)*[1745], nacida *circa* 961 y muerta antes de 1003, casada en Ripoll *circa* 975 con su primo hermano BORRELL, conde en parte de Pallars: 948-994, *(Borrelus comes et senescalius)* nacido *circa* 935 y muerto poco después de 995; con descendencia].

2.-Conde WIFREDO III, que sigue.

3.-Conde BERNARDO I[1746]. De él viene la **rama novena: condes de Besalú**.

4.-Conde OLIBÁN (*Oliba pontifice Ausonensis)*, conde de Berga y Conflent, renuncia en 1002 para hacerse monje. Abad de Ripoll y Cuixá (1008) y obispo de Vic (1017), nacido *circa* 971 y muerto en Cuixá el 30 de octubre de 1046, sepultado en Cuixá[1747].

5.-BERENGUER, obispo de Elna (993-994 y 999-1003), nacido *circa* 973 y muerto en 1003.

6.-ADELAIDA, nacida *circa* 974 y muerta hacia 1024. Casada[1748] con JUAN AURIOL, señor de Sales, Tortellá y Ogassa[1749], muerto hacia 1055.

Hija ilegítima con INGEBERGA, mujer de Ermemiro, señor de Besora[1750]:

7.-INGEBERGA, última abadesa benedictina de San Juan de las Abadesas (995-1017), acusada de vida disoluta, murió el 24 de marzo de 1049[1751].

VI.-**Conde WIFREDO III**, conde de Cerdaña, Conflent y Berga: 988-1035, renuncia para ingresar como monje en San Martín del Canigó. Nacido *circa* 962 y muerto en San Martín de Canigó el 31 de julio de 1049[1752].

Casó dos veces: la primera *circa* 985 con GUISLA *(Wisla comitissa)*, fallecida después de 24 de febrero de 1011[1753] y antes de 20 de junio de 1018[1754], posiblemente hija de Bernardo, conde de Melgueil, y de Senegunda[1755]. La segunda *circa* 1022 con ISABEL *(Elisabeth comitissa)*, fallecida después de 1026, de familia desconocida, sepultada en San Martín de Canigó; hijos del primero[1756]:

1.-Conde RAIMUNDO, que sigue.

2.-WIFREDO (*Guifredus Archiepiscopi Narbonensis, filius Guifredi comitis)*, arzobispo de Narbona desde 6 de octubre de 1019 a 1079; nacido *circa* 988 y muerto en 1079.

[1745] Hipótesis de STASSER, *Origine familial,* pág. 10, aceptada por FLUVIÀ, *Nobiliari General* I, pág. 35.

[1746] *Abad Oliba* 10, pág. 16: «*Bernardus comes cum filio suo Guilliermo et… Guifredus frater eius… piœ memoriœ patre Oliba comite*».

[1747] *Gesta Comitum,* pág. 137.

[1748] BOFARULL, *Los Condes* I, pág. 95.

[1749] AURELL, *Les noces,* pág. 71.

[1750] FLUVIÀ, *Nobiliari General* I, pág. 113.

[1751] ROCA I COSTA, *Abadesses i priores*, pág. 52.

[1752] *Histoire de Languedoc,* V, col. 55.

[1753] *Abad Oliba,* 43, pág. 57.

[1754] FLUVIÀ, *Nobiliari General* I, pág. 36.

[1755] Según SETTIPANI (*Noblesse du Midi,* pág. 133).

[1756] *Spicilegium*, III, pág. 392: El testamento de Wifredo, *gratia Dei comes*, de 1036, dispone lo siguiente: «*comitatus Cerritaniœ cum Castro-Sono quem teneo de Redes et comitatus Confluente… quem teneo de Rossilione* a *filio meo Raimundo; comitatus Bergitano… et Castrum S. Stephani de castro Folit, et Pugalto et Gavar et Porello et Albispino* a *filii mei Bernardi*» y, en caso de muerte de éste sin hijos, a «*fratris sui Berengarii; in comitatu Confluente alodem meum de Comâ* a *filio meo Guifredo archiepiscopo*». Otras propiedades a «*filio… meo Ardoino, ecclesiam Sanctae Mariœ Ripensi* a *Guillelmo… filio meo*, a *filio… meo Berengario*, a *filiae meœ Fidei*, a *uxori… meœ… ipsa cum filio suo [*Bernardo*] teneat comitatum Bergitani*» en caso de su muerte «*cum filio suo Berengario*».

3.-Arduino, nacido hacia 990 y muerto en 1050[1757].

4.-Berenguer, obispo de Elna (1032-1053), nacido *circa* 992 y muerto en 1053.

5.-Guillermo *(Guillelmum Guifredi Urgellensem Episcopum)*, obispo de Urgel (1040-1075), nacido *circa* 994 y muerto asesinado en 1075.

6.-Condesa Fe (*Fidei commitisse)*, nacida *circa* 996 y muerta después de enero de 1051[1758]. Casada (antes de 23 de marzo de 1032[1759]) con Hugo I, conde de Rouergue, muerto en 1054; con descendencia.

Hijos del segundo[1760]:

7.-Conde Bernardo, conde de Berga (1045-1050), nacido *circa* 1023 y muerto después de 20 de agosto de 1050[1761].

8.-Conde Berenguer Wifredo *(Berengarium Guifredi Episcopum Gerundensem)*, obispo de Gerona (1050-1093) y conde de Berga (1050-1094)), nacido *circa* 1025 y muerto en 1093.

9.-Isabel, nacida *circa* 1026. No sabemos más de ella[1762.]

VII.-**Conde Raimundo Wifredo,** conde de Cerdaña y Conflent: 1035-1068. Nacido *circa* 986 y muerto en 1068[1763]. Casó *circa* 1020 (antes del 2 de febrero de 1046[1764]) con Adelaida, muerta después de 8 de febrero de 1064[1765], de quien no sabemos más; hijos[1766]:

1.-Conde Guillermo I Raimundo, que sigue.

2.-Enrique, nacido *circa* 1038 y fallecido después del 13 de abril de 1102[1767]. Fueron sus hijas[1768]:

A.-Condesa Adelaida, nacida *circa* 1070 y casada hacia 1091 con Arnaldo Raimundo, conde de Pallars-Jussá, nacido *circa* 1064 y muerto después de 1111; sin descendencia.

B.-N.ª, casada con el vizconde de Lautrec (¿Isarno III? † antes de 1136, cuya mujer se llamaba Guisla).

3.-Clemencia, nacida *hacia* 1040, y casada[1769] *circa* 1060 con Arnau de Só, castellano de So; con descendencia.

1757 Fluvià, *Nobiliari General* I, pág. 36.

1758 *Conques en Rouergue*, 8, pág. 11: «*Ricardis comitissa, Rodberti comitis. Fidei commitisse*».

1759 *Histoire de Languedoc* V, 198, col. 399: «*Ugo… comes,* da una propiedad a la abadía de Narbona que subscriben «*Ricardis suæ matris, Fides*».

1760 Fluvià, *Nobiliari General* I, pág. 36.

1761 *Santa María de Serrateix*, 96, pág. 175: «*Bernardus comite… in comitatu Bergitano*».

1762 Fluvià, *Nobiliari General* I, pág. 36.

1763 Las *Gesta Comitum*, pág. 140, dice 1059, y Villanueva, *Viage Literario* V, *Chronicon alterum Rivipullense*, pág. 245: «*Raimundus comes Cerretaniae*».

1764 *Santa María de Serrateix*, 90, pág. 168: «*Raimundus… comes et coniux mea Adala*».

1765 Baudon de Mony II, 2, pág. 3: «*Raimundus comes Cerritanie et Adala comitissa*».

1766 Las *Gesta Comitum,* pág. 140, dicen que «*Guillelmum Raimundi et Henricum*» fueron los dos hijos del «*comes Raimundus filius Guiffredi comitis Cerritaniæ*».

1767 Está citado como vivo en el testamento de su sobrino el conde Guillermo Jordán.

1768 Las *Gesta Comitum*, pág. 140, refieren que Enrique de Cerdaña, tuvo dos hijas y que una casó con *Comiti Palearensi* y la otra con *Vicecomiti de Lautreg.*

1769 Aurell, *Les noces,* pág. 72.

4.-ADELAIDA, nacida *circa* 1045, mujer[1770] hacia 1070 de GALCERÁN MIR, señor de la baronía de Pinós, muerto después de 1117; con descendencia.

VIII.-**Conde GUILLERMO I RAIMUNDO** *(Guillelmus Raymundi, Cerdaniæ comes)*, conde de Cerdaña, Conflent y Berga: 1068-1095; nacido *circa* 1030 y muerto después de 7 de octubre de 1095[1771].

Casó tres veces: la primera antes de 13 de marzo de 1067 con ADELAIDA, repudiada hacia 1070 y fallecida después de 3 de febrero de 1102[1772], hija de Pedro II, conde de Carcasona y de Rasés, y de Ramgarda de la Marche[1773].

La segunda[1774] *circa* 1071 con ISABEL, nacida *circa* 1055 y muerta antes del 20 de diciembre de 1071[1775]; enterrada en San Miguel de Cuixá, hija de Armengol III, conde de Urgel, y de Clemencia de Bigorre [separada de Sancho V Ramírez, rey de Aragón].

La tercera después del 12 de noviembre de 1076[1776] con SANCHA, nacida *circa* 1058 y fallecida después del 13 de abril de 1102[1777], hija de Ramón Berenguer I, conde de Barcelona, y de Almodís de la Marche. Hijos del tercero:

1.-Conde GUILLERMO II JORDÁN (*Guillelmus Iordani Cerdaniæ comes)*, conde de Cerdaña y Berga: 1095-1109, conde de Trípoli en Tierra Santa desde 1104[1778], nacido hacia 1081 y muerto asesinado en Trípoli en julio/agosto de 1109[1779].

2.-Conde BERNARDO GUILLERMO (*Bernardus Guillelmi comes Ceritaniense*), conde de Cerdaña y Berga: 1109-1118, nacido hacia 1083 y muerto a principios de 1118[1780]. Casado con SANCHA DE ALVAR[1781]; sin descendencia.

3.-CONSTANZA, casada con GUILLERMO DE NIORT[1782].

[1770] Este matrimonio lo afirma VAJAY, basándose en que Galcerán III de Pinós, en 1189, recuerda a «*predecessores nostri scilicet comes Cerritane*» (SERRA VILARÓ, *Baronies de Pinós y Mataplana,* I, pág. 92, nota 1). Siendo el nombre de Adelaida propio de la familia condal de Cerdaña, parece lógica esta filiación y matrimonio. Fluvià la ignora.

[1771] *Gesta Comitum*, pág.141.

[1772] *Grasse* 167, pág. 227.

[1773] CROS-MAYREVIEILLE, *Histoire du comté*, XLVII, pág. 60: «*Guillermus Raimundi comes filius Adale comitissa de Cerretania… ego accepi uxorem Adalaidem que fuit filia Petri Raymundi comitis Biterrensis et Rangardis comitissa*».

[1774] «*Ego comes Ermengaudus*» a ti el conde de Cerdaña… «*germanam meam Elisabet coniugem tuam*». (MONFAR, *Historia de los Condes* I, pág. 356).

[1775] *Marca Hispanica*, CCLXXXI, pág.1162: «*Willelmus Ceritanensis… comes… quondam uxoris meæ Elizabeth*».

[1776] En el testamento de su padre, de esta fecha, aparece como todavía soltera. (UDINA, *Els Testaments*, 8, pág. 83).

[1777] *Marca Hispanica*, CCCXXX, pág. 1.224: «*Guillelmus Iordani, gratia Dei comes… matri mea Sancia comitissa*».

[1778] RUNCIMAN, *Las Cruzadas* II, pág. 67, lo justifica al decir que este conde era nieto materno de Almodís de la Marche, condesa de Barcelona, tía del conde Raimundo de Toulouse. Pero este parentesco era aún más próximo puesto que Raimundo de Toulouse no era sobrino, sino hijo, de Almodís de la Marche, nacido de un matrimonio anterior de ésta con el conde Ponce de Toulouse, su padre.

[1779] Ver RUNCIMAN, *Las cruzadas* II, pág. 74.

[1780] VILLANUEVA, *Viage Literario* V, *Chronicon alterum Rivipullense*, pág. 246: «*Bernardus comes Ceritaniae*».

[1781] FLUVIÀ, *Nobiliari General* I, pág. 36.

[1782] AURELL, *Les noces*, pág. 346.

RAMA NOVENA

Los condes de Besalú

VI.-**Conde Bernardo I *Tallaferro***, conde de Besalú y Ripoll: 988-1020. Era hijo segundo de Olibán II *Cabreta*, conde de Cerdaña y Besalú, y de Ermengarda, citados en el párrafo V, de la rama anterior. Nacido *circa* 970 y muerto ahogado en el Ródano[1783] entre 26 de septiembre y 13 de octubre de 1020[1784]; sepultado en Ripoll[1785].

Casó *circa* 992 con Toda, llamada *Adelaida* (*Tota quae vocatur Adelais*[1786]), nacida *circa* 975 y fallecida después de 13 de octubre de 1020 y sepultada en Ripoll, hija posiblemente de Guillermo II, conde de Provenza, y de su mujer Arsenda[1787]. Hijos[1788]:

1.-Conde Guillermo I, que sigue.

2.-Enrique (*Asenricus, Ainricus)*, obispo de Besalú, nacido *circa* 996 y muerto después del 13 de octubre de 1020[1789].

3.-Wifredo, abad de Ripoll y Camprodón, obispo de Besalú y Carcasona, nacido *circa* 998 y muerto en 1054.

4.-Hugo, nacido *circa* 1000 y muerto después del 13 de octubre de 1020[1790].

5.-Condesa Adelaida, nacida *circa* 1002 y muerta después de 18 de septiembre de 1064[1791], casada *circa* 1025 con Ponce I, conde de Ampurias, nacido *circa* 1000 y muerto entre mayo de 1078 y 25 de agosto de 1079; con sucesión.

6.-Berenguer, nacido hacia 1004 y muerto después de 5 de abril de 1033[1792].

[1783] *Gesta Comitum*. pág. 138.

[1784] La primera es la fecha de su testamento (*España Sagrada* XLV, XIX, pág. 285) y en la segunda estaba ya muerto *(Abad Oliba*, 65, pág. 99).

[1785] *Gesta Comitum,* pág. 138.

[1786] *Besalú,* XV, IV, MMCLXVI, pág. 233: «*Bernardus, chomes et uxori sue Tota que vocant Adalez… in chomitatum Ausona in Lasez*» (año 1006).

[1787] Vajay, a quien sigue Fluvià (*Els primitius,* pág. 50), le hace hija de Enrique, duque de Borgoña, y de Garsenda de Gascuña, ya que transmitió los nombres de Hugo, Enrique, Guillermo, Constanza y Garsenda. Vajay había defendido primeramente que fuera hija de Guillermo II, conde de Provenza, y de Adelaida de Anjou (*Comtesses d'origine occitane,* pág. 759, nota 72), pero, posteriormente, llegó a esta otra conclusión. Sin embargo, Settipani, *Noblesse du Midi,* pág. 61, constata que Enrique y Garsenda no casan antes de 986 por lo que Toda Adelaida, de ser hija suya, habría nacido, como muy pronto, en 987 y tendría cinco años cuando aparece ya casada con Bernardo Tallaferro. Él sugiere, por tanto, la posibilidad de que Toda Adelaida sea hija de Guillermo II y de su mujer Arsenda.

[1788] El testamento del conde Bernardo, de 26 de septiembre de 1020 (*España Sagrada* XLV, XIX, pág. 287*)*, cita a «*filio suo Asenrico… filium suum Ugonem… filium suum Berengarium… filia sua Adalai… filia sua Constancia… filium suum Guillelmum*».

[1789] *Abad Oliba* 65, pág. 99.

[1790] *Abad Oliba* 65, pág. 99.

[1791] *Marca Hispanica,* CCLVI, pág. 1124: «*in praesentia domnae Adalaizis comitissa*».

[1792] *Besalú* XV, IV, MMCLXXXIII, pág. 259: «*Berengarius frater comitis*».

7.-Vizcondesa GARSENDA[1793] *(Garsindis vicecomitissae)*, nacida *circa* 1006 y muerta después de 1066[1794]. Casada antes de 1023 con BERENGUER I, vizconde de Narbona, del 5 de febrero de 1067[1795]; con descendencia.

8.-Condesa CONSTANZA (a) VELASQUITA, nacida *circa* 1008 y fallecida en Urgel después de 26 de marzo de 1066[1796], casada antes de 1032 con ARMENGOL II, conde de Urgel; muerto en Jerusalén antes del 2 de octubre de 1039[1797]; con descendencia.

VII.-**Conde GUILLERMO I,** *cognominatus Crasus* (*Guillelmus, comes in castro Bisulduno*), conde de Besalú y Ripoll: 1020-1052. Nacido *circa* 992 y muerto en 1052; sepultado en Ripoll[1798]. Casó antes del 22 de marzo de 1020[1799] con GERBERGA, llamada *ADELAIDA*[1800], muerta después del 16 de diciembre de 1036[1801], posiblemente hija de Guillermo II, conde de Provenza, y de Gerberga de Borgoña. Hijos[1802]:

1.-Conde GUILLERMO II, que sigue.

2.-Conde BERNARDO II, conde de Besalú y Ripoll: 1066/70-1085, nacido *circa* 1024 y muerto en 1100[1803]. Casó *circa* 1045 con ERMENGARDA, nacida *circa* 1018 y muerta después de 9 de marzo de 1078[1804], posiblemente hija de Ponce I, conde de Ampurias, y de Toda de Provenza. Tuvo sólo un hijo, cuyo nombre se desconoce, que murió niño después de 26 de septiembre de 1084[1805].

3.-Condesa ADELAIDA, nacida *circa* 1026 y fallecida antes de 1055, casada *circa* 1050 con ARMENGOL III, conde de Urgel, muerto en combate en Barbastro entre 27 de marzo y 12 de abril de 1065[1806]; con descendencia.

[1793] *Histoire de Languedoc* V, 179, col. 372: «*Garsindem filia quæ fuit Totæ comitissæ… uxorem… Berengarium vicecomitem filius qui fuit Richardis*». Como en esta época no hay otra condesa Toda más que ésta, ha de ser hija suya Garsenda, pese a no estar citada en el testamento paterno.

[1794] STASSER, *La maison vicomtale de Narbonne*, pág. 499, nota 53.

[1795] *Histoire de Languedoc* V, 278, col. 546: «*Ego Berengarius vicecomes et uxor mea Garsindis*».

[1796] *Sant Pere d'Ager* I, 73, pág. 304: «*Ego Constancia gratia Dei Urgellensis comitissa*».

[1797] *Sant Pere d'Ager* I, 10, pág. 211: «*Ego Ermengaudus chomes simul cum coniuge mea Belasquita*».

[1798] *Gesta Comitum*, pág. 138.

[1799] *Besalú* XV, IV, MMCLXXV, pág. 246.

[1800] FLUVIÀ, *Nobiliari General* I, pág. 37, hace a Gerberga y Adelaida dos mujeres distintas.

[1801] *Marca Hispanica*, CCXVII, pág. 1.064: «*Willelmus… comes simul cum coniuge mea Azaleiz et filio meo Bernardo*».

[1802] *Las Gesta Comitum*, pág. 138, refieren que «*Guillelmum…Trunnum… et Bernardum Guillelmi*» fueron los dos hijos del «*comes Guillelmus Bernardi, cognominatus Grassus… in comitatu Bisulduni…*»

[1803] *Gesta Comitum*, pág. 139,

[1804] M*arca Hispanica*, CCXC, pág. 1168: «*Bernardus comes Bisullunensis et conjux mea comitissa Ermeniardis*».

[1805] *Saint-Rufus de Valence*, III, pág. 5, carta firmada por «*Bernardus comes Bisuldunensis… mei nec a filio mei*».

[1806] *Sant Pere d'Ager* I, 69, pág. 299: «*Sancia comitissa et Ermengaudus proles Ermengaudi… meus prevignus*» hacen una donación en memoria de «*domnus Ermengaudus comes Urgellensis… in Ispania interfectus a sarracenis, postea inde a suis fuit levatus et ad civitatem Barbastri…et ad castrum Ageris… ecclesiæ sancti Petri sepultus*».

VIII.-**Conde Guillermo II,** *cognomento* ***Trunnus***[1807], conde de Besalú y Ripoll: 1052-1066/70. Nacido *circa* 1022 y muerto asesinado[1808] por sus vasallos *circa* 1066[1809]. Se capituló primeramente en Barcelona el 11 de diciembre de 1054[1810] con Lucía de la Marche, hija de Bernardo, conde de la Marche, y de Amelia, matrimonio que no llegó a contraerse. Luego, *circa* 1055[1811] casó con Estefanía, fallecida *circa* 1085, hija de Godofredo I, conde de Provenza, y de Dulce Estefanía de Marsella[1812]. Hijos:

1.-Conde Bernardo III, que sigue.

2.-Gausfredo, nacido *circa* 1058 y muerto después del 3 de noviembre de 1087[1813].

3.-Condesa Estefanía, nacida *circa* 1065 y casada poco antes de 1095 con Roger II, conde de Foix y de Couserans [viudo de Sicarda de Lautrec][1814], muerto en 1124; con descendencia[1815].

IX.-**Conde Bernardo III**[1816] **(***Bernardus, comes Bisuldunensis***),** conde de Besalú y Ripoll: 1085-1111, y conde de Osona 1108-1111[1817]. Nacido *circa* 1056 y muerto antes de junio de 1111[1818].

Casó en Barcelona *circa* 1 de octubre de 1107[1819] con Jimena, nacida en Barcelona en la primavera de 1105 y fallecida después de 1148; hija de Ramón Berenguer III, conde de Barcelona, y de María Rodríguez [de Vivar]. Luego casada en 1118 con Roger III, conde de Foix † 1149; sin sucesión.

[1807] *Gesta Comitum,* pág. 138*: «quod nasum fictitium haberet»* (porque tenía nariz postiza).

[1808] *Gesta Comitum,* pág. 139*: «vir iracundus atque ire impatientissimus haberetur, consensu, ut fertur fratris sui atque quorundam procerum suorum interfectus est».*

[1809] En todo caso antes de 28 de diciembre de 1070, cuando su hermano Bernardo ya se titula conde (*Saint Victor de Marseille,* 819, pág. 171).

[1810] Bofarull *Los Condes* II, pág. 73.

[1811] Fluvià (*Els primitius,* pág. 51) los casa hacia 1037, pero ha de ser después de 1055.

[1812] Sobre su filiación véase, Vajay, *Etiennette, dite Douce,* pág. 193-195.

[1813] *Besalú* XV, IV, MMCCV, pág. 303: «*comitem Bisinduni… Bernardum… fratrem eius Gauzfredum».*

[1814] Véase Vajay, *Etiennette, dite Douce,* págs. 193-194: «*Bernardus Besaldunensis comes, filius qui fui de Stephania femina».*

[1815] *Histoire de Languedoc* V, CCCCXII, col. 956; en diciembre de 1129 aparece «*Ego Rogerius Fuxi comes, filius Rogerii et Stephaniæ».*

[1816] Modernamente, algunos autores niegan la existencia de este último conde, identificándolo con su tío el conde Bernardo II. Su matrimonio con Jimena sería atribuible, por tanto, al tío. Véase Salrach, *Els documents, passim.*

[1817] Vajay, *Etiennette, dite Douce,* págs. 208, nota 32.

[1818] Villanueva, *Viage Literario* V, *Chronicon alterum Rivipullense,* pág. 246: «*Bernardus comes Bisull».*

[1819] Bofarull, *Los Condes* II, pág. 159. *Marca Hispanica,* CCCXXXVII, pág. 1.230: «*Ego Raimundus, Dei gratia Barchinonensis comes et marchio dono atque trado tibi Bernarde Bisuldunensis comes filiam meam prolem Maria Ruderici in coniugium…».*

CAPÍTULO VIII

LOS CONDES DE RIBAGORZA Y PALLARS

El territorio del antiguo condado de Ribagorza, en las estribaciones meridionales del Pirineo aragonés, fue conquistado a los moros por los condes de Toulouse, en torno al año 806. A partir de entonces fue gobernado por ellos hasta el asesinato del conde Bernardo I en 874. En 884 vemos aparecer con el título condal, en esta comarca y en Pallars, a un Raimundo, hijo de un conde Lope, cuyo origen es desconocido, aunque algunos lo identifican con un conde de Bigorre de este nombre. De este magnate descenderán todos los condes de Ribagorza hasta el siglo XI –cuando recayó el condado en Sancho *el mayor* de Navarra– y las dos ramas de los condes de Pallars[1820]. Comenzamos la genealogía con:

I.-**Conde Lope,** del que sólo sabemos que fue padre de Raimundo, conde de Pallars y Ribagorza[1821]. Su mujer fue Bella, que en 908/13 hace una donación, con su hijo el conde Raimundo[1822]. Sobre la personalidad de este conde Lope, algunos autores lo identifican con un miembro de la dinastía condal de Bigorre, que sería nieto del conde Lope Centulio. Su mujer, Bella, sería posiblemente sobrina del conde Raimundo de Toulouse, como quiere Settipani[1823], o hija de este mismo conde y de su mujer Bertheiz[1824]; tuvo por hijos a:

1.-Conde Raimundo I, que sigue.
2.-Unifredus, nacido *circa* 856 y ya fallecido en 908/13.
3.-Dadildis de Pallars[1825], nacida *circa* 858 y casada hacia 880 con García Jiménez, magnate vascón progenitor de la dinastía Jimena, reyes de Pamplona.

II.-**Conde Raimundo I** (*Reggemundo, filio Luponi in pago Paliarense)*, conde de Ribagorza y Pallars: *circa* 872-920/922, nacido hacia 855 y muerto después de abril

---

[1820] Sobre este linaje condal es fundamental consultar el trabajo de Valls Taberner, *Els comtats de Pallars*, así como el de Serrano Sanz, *Noticias y documentos*.

[1821] Abadal, *Els comtats*, III, 2.ª, 132, pág. 351: «*Reggemundo comite, filio Luponi comite in pago Paliarense*».

[1822] *Grasse*, 44, pág.74: «*Ego Bella et filius meus Regimundus comes… pro filio nostro Unifredo*».

[1823] Settipani, *La noblesse du Midi*, pág. 16.

[1824] Stasser, *Origine familiale*, pág. 4.

[1825] *Genealogías de Roda*, pág. 234: «*domna Dadildi de Paliares soror Regimundi comitis*».

de 920[1826]; casado dos veces: la primera *circa* 880 con GUINIGENTA[1827], hija de Aznar Dato. La segunda hacia 904 con una hija de Mutarrif Ibn Lubb, príncipe banu Qasí de Tudela. Hijos del primero[1828]:

1.-Conde BERNARDO I, que sigue.

2.-Conde MIRÓN *(Mir)*, conde en parte de Ribagorza, nacido *circa* 884 y muerto después de 3 de julio de 954, día en que hace una donación al monasterio de Alaón[1829]. Casado *circa* 913 con GEMONA, fue padre de:

A.-RAIMUNDO, nacido *circa* 915.

B.-Conde GUILLERMO I, conde en parte de Ribagorza en junio de 962[1830]-975, nacido *circa* 918 y muerto *circa* 975; sin posteridad.

3.-Conde LOPE I, que seguirá en la **rama segunda: condes de Pallars**.

4.-Conde AZNAR (*Domnus Isarnus comes et marchio… in Paliarensis*[1831]*)*, conde y marqués en Pallars: 916-953, nacido *circa* 888 y muerto después de 13 de septiembre de 953[1832]. Casó primeramente *circa* 910 con ADELAIDA, viva en 13 de septiembre de 947[1833]. Y en segundas nupcias antes del 13 de septiembre de 953[1834] con SENEGUNDA. Hijos del primero:

A.-Conde GUILLERMO I, conde de PALLARS, con su padre: 947-950; nacido *circa* 915 y muerto *circa* 950 (después de 13 de septiembre de 947[1835]); sin posteridad.

B.-ERMENGARDA *(Ermengarda abatissa)*, monja en 945 en el monasterio de San Pedro de Burgal, fundado por su padre[1836]. Era su abadesa en 24 de octubre de 950[1837] nacida hacia 917 y murió después del 13 de febrero de 953.

5.-ATÓN, obispo de Sobrarbe, Pallars y Ribagorza, *(fratris meo Otto episcopus)*, nacido *circa* 890 y muerto en 955, después del 2 de abril.

6.-AVA, nacida hacia 892.

III.-**Conde BERNARDO I UNIFREDO** (*Bernardus comes Ripagurciae)*, conde de Ribagorza: 916-950/55; nacido *circa* 882 y muerto entre 950/56; enterrado en Obarra[1838]. Casó[1839] *circa* 910 con TODA GALÍNDEZ, nacida hacia 896 y fallecida poco después

---

[1826] ABADAL, *Els comtats,* III, 2.ª, 132, pág. 351.

[1827] *Genealogías de Roda,* pág. 246: *«domna Ginigentes, Asnari Datus filia».*

[1828] *Genealogías de Roda,* pág. 246, citan a los cuatro hermanos: Bernardo, Mirón, Lope e Isarno, por este orden.

[1829] *Alaón,* 113, pág. 112.

[1830] *Alaón,* 127, pág. 126.

[1831] *Grasse,* 57, pág. 97.

[1832] *Histoire de Languedoc* V, col. 216, núm. 95.

[1833] *Histoire de Languedoc* V, col. 216, núm. 95: «*Isarnus, comes et uxor mea Adelaicis comitissa et filius meus Guillelmus comes».*

[1834] *Histoire de Languedoc* V, col. 216, núm. 95: *«cum consilio… Sinegentis comtissæ».* No dice, sin embargo, que fuera su mujer.

[1835] *Histoire de Languedoc* V, col. 205, núm. 87.

[1836] *Grasse*, I, doc. 57, pág. 97.

[1837] *Histoire de Languedoc* V, col. 210, núm. 90.

[1838] *Fragmentum historicum*, pág. 325.

[1839] *Genealogías de Roda,* pág. 244, y *Fragmentum historicum*, pág. 325.

de 941, sepultada en el monasterio de Obarra, hija de Galindo II Aznar, conde de Aragón, y de Accibella de Gascuña. Hijos[1840]:

1.-Conde Raimundo II, que sigue.

2.-Conde Galindo, conde en parte de Ribagorza, nacido *circa* 914 y muerto antes de 945; casado[1841] *circa* 932 con la infanta Velasquita Sánchez de Pamplona, nacida hacia 912, hija de Sancho I Garcés, rey de Pamplona, y de la reina Toda Aznárez [viuda de Munio Vélaz, conde en Álava († *circa* 930), y casada después con Fortún Galíndez]; sin posteridad.

3.-Ava[1842], posiblemente[1843] sea ésta la hija del conde Bernardo, nacida *circa* 916 y casada antes de 929 con Muhammad ibn Lubb, hijo de Lubb ibn Muhammad, asesinado entre julio y agosto de 929.

4.-Borrell, nacido hacia 918, que habría sido heredado en Pallars[1844].

5.-Mirón, nacido hacia 920, que recibió la tierra desde el río Noguera hasta Noguerola y murió sin hijos.

IV.-**Conde Raimundo II,** conde de Ribagorza: 950/56-*circa* 970, nacido *circa* 912 y muerto 964/70; casado hacia 935 (antes de 1 de diciembre de 957[1845]) con Garsenda de Fezensac, fallecida *circa* 990, hija[1846] de Guillermo I Garcés, conde de Fezensac y de Armagnac, y de su mujer. Hijos[1847]:

1.-Conde Unifredo I, conde de Ribagorza: 970-*circa* 981; conde, duque y marqués en 973[1848]; nacido *circa* 937 y muerto en 981; sepultado en el monasterio de Alaón[1849]. Casó *circa* 957, con Sancha, nacida *circa* 942 y muerta después de marzo de 979[1850], sepultada en Alaón, probablemente[1851] hija de Fernán González, conde de Castilla, y de su mujer la condesa Sancha; sin posteridad[1852].

2.-Conde Arnaldo, conde de Ribagorza: *circa* 981-después de 990; nacido *circa* 938 y muerto después de 990.

[1840] *Genealogías de Roda,* pág. 247, cita a Raimundo, Galindo y Ava. El *Fragmentum Historicum*, pág. 325, añade dos más, Borrell y Mirón.

[1841] *Genealogías de Roda,* pág. 239. Estaban en 3.er grado de consanguinidad como nietos respectivamente de Raimundo y Dadilde de Pallars, que eran hermanos.

[1842] *Genealogías de Roda,* pág. 246.

[1843] Al-Udri llama a *Raymund, señor de Pallars,* cuñado de *Muhammad ibn Lubb* en 929 (La Granja, *La Marca superior,* pág. 40).

[1844] El *Fragmentum Historicum*, pág. 325, añade erróneamente que, de Borrell, nació Lope, de quienes vienen los condes de Pallars.

[1845] *Roda*, pág. 125: «*Ego Regimundus Dei gratia commes simulque et coniux mea Eresindis*».

[1846] *Genealogías de Roda,* pág. 247.

[1847] *Genealogías de Roda,* pág. 247, cita como sus hijos: «*domno Unifredus ac domnus Arnaldus, seu Ysarno, ac domna Aba Castelle comitissa*». El *Fragmentum historicum,* pág. 325, menciona a «*Unifredus, Arnaldus et Isarnus et Odisendus Episcopus*».

[1848] *Alaón,* 151, pág. 147: «*Hunifredus, gratia Dei comes, dux atque marchio*».

[1849] *Fragmentum historicum*, pág. 326.

[1850] *Alaón,* 172, pág. 168: «*ego Hunifredus, gratia Dei comes, et ego Sancia, coniugem suam*».

[1851] Así nos lo hace sospechar su nombre, ajeno a la onomástica de la región. Así como que éste, que era el de su posible madre doña Sancha, no aparezca entre las hijas conocidas de Fernán González, y, sobre todo, el matrimonio de su hermano, el conde García, con Ava, hermana del que sería su marido. Sería por tanto un matrimonio a trueque.

[1852] *Alaón,* 162, pág. 158: «*ego Hunifredus, gratia Dei comes et dux, et matrem suam Arsen comitissa et filia mea Tota et nuru sua Sancia… et fretres mei Arnallus et Isarnus sive episcopo Hodisundus*».

3.-Audesindo *(Odisendus episcopus)*, obispo de Roda 955-975[1853], nacido *circa* 939 y muerto después de julio de 975, pero antes de 976.

4.-Condesa Ava *(Ava comitissa)*, nacida *circa* 940 y fallecida después de 988[1854] y sepultada en San Pedro de Cardeña. Casada *circa* 962, antes del 12 de julio de 970[1855], con García Fernández, conde de Castilla, nacido hacia 941 y muerto en Córdoba el 29 de julio de 995; con descendencia.

5.-Conde Aznar, que sigue.

6.-Condesa Toda, llamada *Zita*, condesa de Ribagorza y de Gistau: 1003-1011. (*Tota comitissa filia Raimuidi comitis)*. Nacida *circa* 944 y fallecida en 1011. Casada[1856] después de 1003 con Suniario I, conde de Pallars, nacido *circa* 940 y fallecido en 1010/1011 [viudo de Ermengarda de Roergue]; ella era sobrina segunda de él, como primo hermano de su padre; sin descendencia.

V.-**Conde Aznar** (*Isarn)*, conde de Ribagorza: 990-*circa* 1003, nacido *circa* 942 y muerto por los moros en el combate de Monte Sión[1857] en febrero de 1003; casado *circa* 962 con Balla. Tuvo un hijo ilegítimo[1858] con su concubina Garsenda, a quien su hijo, en 1113 llama *Comitissa*[1859].

VI.-**Conde Guillermo II,** conde de Ribagorza: 1011-1017, *(Villelmo gracia Dei, Isarni prolis, gratia Dei comes)*, nacido *circa* 962 y muerto asesinado en el Valle de Arán en 1017; sin descendencia.

RAMA SEGUNDA

Los condes de Pallars Jussá

III.-**Conde Lope I,** conde en parte de Pallars: 916-después de 947. Era hijo segundo de Raimundo I, conde de Ribagorza y Pallars, y de Guinigenta, citados en el párrafo II de la rama anterior; nacido *circa* 886 y muerto después de 948; casado

---

[1853] ¿Podría ser obispo a los dieciséis años? Más bien, tal vez, fuera hijo natural de Raimundo II y habría nacido algunos años antes.

[1854] *San Millán* I, 100, pág. 114.

[1855] *Arlanza*, XXI, pág. 54.

[1856] *Fragmentum historicum*, pág. 326, refiere que: «*Tota uxor (sic) Unifredi*, casó con *Suniarium nepotem (sic) suum*» después de la muerte de «*Isarni fratris sui*», añadiendo que no tuvo hijos. El Fragmentum es en estos datos erroneo ya que ni Tota era *uxor* de Unifredo, sino *soror*, ni Suniario era sobrino suyo, sino tío segundo. Este último error se debe a que el autor del *Fragmentum*, creía que Lope de Pallars era hijo de Borrell y nieto de Bernardo I de Ribagorza (pág. 325), cuando en realidad Lope era hermano de Bernardo.

[1857] *Fragmentum historicum*, pág. 326.

[1858] *Fragmentum historicum*, pág. 326: «*Guillelmi Isarni*, hijo de *Isarnus… ex concubina*». Añade que formó parte de la curia de «*regis Sancii avunculi sui*». Este último parentesco es inexacto, ya que el rey Sancho era el marido de una prima hermana suya.

[1859] *Obarra*, 20, pág. 24.

circa 930 con GOLTREGODO *(Goldregoto comitissa)*, regente: 947-950; nacida *circa* 915 y fallecida en 956/963, hija de Mirón II, conde de Cerdaña, y de Ava[1860]. Hijos[1861]:

1.-Conde RAIMUNDO II, conde en parte de Pallars: 948-995; nacido *circa* 932 y muerto poco después de marzo de 995; sin posteridad.

2.-Conde BORRELL, conde en parte de Pallars: 948-995 *(Borrelus comes et senescalius, Loponi quondam prolis)*, nacido *circa* 935 y muerto poco después de marzo de 995. Casado *circa* 975 con su prima hermana ERMENTRUDA/*Ermengarda)*[1862], nacida hacia 960 y muerta antes de 1003, hija[1863] posiblemente de Olibán Cabreta, conde de Cerdaña, y de Ermengarda de Ampurias. Hijos[1864]:

[A.-Conde ARMENGOL *(Ermengaudus)*, conde en parte de Pallars, nacido hacia 978 y muerto hacia 1010[1865]].

B.-Vizconde AZNAR (*Isarnus)*, vizconde de Pallars (1032-1035), señor de Romadriu, nacido *circa* 980 y muerto después de 1035[1866], casado hacia 1010 con CIXILONA (*Quixilo)*, y padres de[1867]:

a) TEOBALDO (I) *(TEDBALL)*, señor de Vallferrera, nacido hacia 1012 y muerto en 1088. Padre de:

ERMENGARDA DE VALLFERRERA.

b) AZNAR DE PALLARS, nacido hacia 1014.
c) GUIDO DE PALLARS, nacido hacia 1016 y muerto después de 1046.
d) COMPANY DE PALLARS, nacido hacia 1018, fue padre de:

ARNAU DE PALLARS, muerto después de 1046.

e) GUITARDO DE VALLFERRERA, nacido hacia 1020 y muerto *circa* 1075. Casado hacia 1045 con ELIARDA DE PALLARS SUBIRÁ, nacida *circa* 1022 y muerta después

---

[1860] BOFARULL, *Los Condes* I, pág.106-107; ABADAL, *Els comtats*, III, 1.ª, págs. 133-136; y FLUVIÀ, *Els primitius*, pág. 87. STASSER, *Origine familiale*, págs. 6 y 7, opina en cambio que parece más propio que Goltregodo fuera hija de Suniario I, conde de Barcelona, y de su esposa Riquilde y lo fundamenta con argumentos bastante sólidos.

[1861] *Santa Maria de Gerri,* doc. 6, pág, 4, menciona «*sucesoribus nostrorum vel Ramundo comite filio Goldergoto et Suniario filio Goldergoto*». Los tres hijos aparecen siempre juntos hasta 27 de febrero de 995 (ABADAL, *Els Comtats,* III 1.ª, págs. 136-145; y III 2.ª, 297, pág. 441): «*In placito de Regimundo comite et Borello comite et Suniario comite*».

[1862] *Santa Maria de Gerri,* doc. 6, pág, 4, menciona «*suscesoribus nostrorum… Wuillelmo filius Ermentruit*».

[1863] STASSER, *Origine familial,* pág. 10. VAJAY. *Comtesses,* págs. 767-768, nota 85, opina que era hija de Raimundo I, conde de Rouergue, y de Berta de Arlés, lo que explicaría la aparición en esta familia del nombre de Armengol. FLUVIÀ, *Els primitius,* pág. 87, siguió esta misma hipótesis, aunque desechada en su *Nobiliari General* I, pág. 35, donde acepta esta otra filiación.

[1864] ABADAL, *Els comtats,* III 2.ª, 320, pág. 455. En su testamento, sin fecha, «*Ego Borrellus, comes et senescalius*», nombra a «*filios meos Ysarno et Mirone… et ad Guillelmo, filio meo…et ad filia mea Ermengarda… et ad filia mea Ava… Ermengaudus, filius meus, … muliere mea nomine Ermengarda*».

[1865] Es ignorado por FLUVIÀ, *Nobiliari General* I, pág. 157, aunque lo había incluido en *Els primitius,* pág. 88.

[1866] FLUVIÀ, *Nobiliari General* I, pág. 154, pone su filiación con interrogante.

[1867] Para toda esta rama véase FLUVIÀ, *Nobiliari General* I, pág. 157.

de 1075, hija de Guillermo II, conde de Pallars Subirá, y de Estefanía. Fueron sus hijos:

1a.-Fiscapaldo, señor de Vallferrera, Gilarenysr y Gilareny, nacido hacia 1050 y muerto *circa* 1113. Casado con Sibila, sin posteridad.
2a.-Teobaldo (II), señor de Vallferrera, Mur y Sant Genis, nacido hacia 1055 y muerto en 1120. Casado hacia 1090 con Ermesenda. Padres de:

Teobaldo (III), señor de Vallferrera, nacido hacia 1095 y muerto después de 1160.

3a.-Galcerán de Vallferrera, nacido hacia 1058.
4a.-Guillén de Vallferrera, arcediano de Urgel, nacido hacia 1060 y muerto después de 1093.
5a.-Rafardo de Vallferrera, nacido hacia 1062 y muerto después de 1086.

f) Ermengarda de Pallars, señora de Romadriu, Colomers y Sinet, nacida hacia 1022 y muerta en 1050. Casada con Arnau Dato de Montferrer, señor de Castell Arnau.

C.-Ermengarda, nacida hacia 982.
D.-Mirón, nacido hacia 984.
E.-Guillermo, nacido hacia 986.
F.-Ava, nacida hacia 988.

3.-Conde Suniario I, que sigue.
4.-Sunifredo, nacido hacia 942 y muerto después del 6 de marzo de 981/5[1868].
5.-Riquilda, nacida hacia 944 y muerta después del 6 de marzo de 981/5. ¿Mujer de Atón de Eril?[1869]. Fue madre de Borrell, obispo de Roda (1017-1019).

IV.-**Conde Suniario** *(Suniarius, comes ac marchisus)*, conde en parte de Pallars: 948-1010/11[1870]. Nacido *circa* 940 y muerto en 1010/11[1871]. Casó dos veces: la primera *circa* 966 con Ermentruda[1872], muerta antes de 1011, de familia desconocida. Fluvià piensa que era hija de Raimundo I, conde de Rodés, y de Berta de Arlés[1873]. Suniario casó en segundas nupcias[1874] después de 1003, con su sobrina segunda Toda, condesa de Ribagorza, nacida hacia 947 y muerta en 1011, hija de Raimundo II, conde de Ribagorza, y de Garsenda de Fezensac; hijos del primero[1875]:

1.-Conde Raimundo III, que sigue.

[1868] Abadal, *Els comtats,* III 2.ª, 269, pág. 426.
[1869] Fluvià, *Nobiliari General* I, pág. 102.
[1870] *Grasse*, I, doc. 91, pág. 140: «*Suniarius comes ac marchisius… avus meus Raimundus comes et patruus meus Ysarnus hac frater illius Atonis episcopus… frater meus Raimundus comes*» (7 de noviembre de 1007).
[1871] Está vivo todavía en 1010 (*Marca Hispanica,* CLXIII, pág. 976): «Soniarius comes Paliarensis et filii eius cum alio comite Paleariense Ermengaudo».
[1872] *Liber Feudorum Maior* I, 141, pág. 137: «*Raimundo comite, filio Ermentruete*».
[1873] Fluvià, *Els primitius*, pág. 88.
[1874] *Fragmentum historicum,* pág. 325, refiere que: «*Tota uxor (sic) Unifredi,* casó con «*Sumarium nepotem suum*» después de la muerte de *Isarni fratris sui*, añadiendo que no tuvo hijos.
[1875] *Fragmentum historicum,* pág. 325, llama a Raimundo y a Guillermo, hijos de Suniario.

2.-Conde Guillermo II, conde de Pallars Subirá, de quien viene la **rama tercera: condes de Pallars-Subirá.**

3.-Vizcondesa Ermengarda, nacida hacia 980 y muerta en 1049. Casada después de 1017 con Guillermo Mirón, vizconde de Urgel y señor de Castellbó, fallecido en Tierra Santa en 1037; sin sucesión.

¿Hijos ilegítimos con Eldregot?[1876]:

4.-Atón de Pallars, de quien viene la **rama cuarta: los vizcondes de Pallars, luego de Vilamur.**

5.-Galindo de Pallars.

V.-**Conde Raimundo III** *(Comite Raimundo in Palliares)*: conde de Pallars: 1011-1047 y en parte de Ribagorza. Nacido *circa* 975 y muerto en 1048. Casó dos veces: la primera en 1010 (disuelto en 1026[1877] por razones de parentesco[1878]) con su prima hermana Mayor García, condesa de Ribagorza (1017-1025), nacida *circa* 980 y muerta después del 14 de abril de 1035[1879], que desde 1028 era abadesa de San Miguel de Pedroso[1880], y era hija de García Fernández, conde de Castilla, y de Ava de Ribagorza; la segunda *circa* 1025 con Ermesenda (*Ermesindis comitisssa)*, nacida hacia 1006 y muerta después de 2 de agosto de 1055[1881], de familia desconocida, posiblemente hija[1882] de Armengol I, conde de Urgel, y de Tietberga; hijos del segundo[1883]:

1.-Ricarda, nacida hacia 1028 y muerta después de 1045, que en 1043 estaba casada con García Eizo[1884].

2.-Conde Raimundo IV, que sigue.

3.-Suniario, señor de Vallferrera, nacido *circa* 1032 y muerto después de 1103. Casó con Balla[1885] y fue padre de[1886]:

A.-Mascarón, llamado *Ramón Sunyer*, muerto poco después de 1107.

B.-Pedro, señor de Mur; vivo en 1103.

C.-Guillén, a quien Fluvià cree posible antepasado de los vizcondes de Ribera[1887].

D.-Ponce, señor de Peramea.

E.-Onofredo.

[1876] Fluvià, *Nobiliari General* I, pág. 102.

[1877] En enero de 1026 estaban todavía casados (*Alaón* 243, pág. 233: «*Ego Reimundus gratia Dei comes et marchio et coniux sua Maior comitissa*»).

[1878] Abadal, *Els comtats,* III 1.ª, pág. 24: «*Major comitissa, soror comitis Sanctii de Castella, fuit uxor comitis pallarensis Raimundi Suniarii, quam dimissam consanguinitatis causa… redit in terram Castellae*».

[1879] *Huesca,* 15, pág. 31.

[1880] *San Millán* I, 189, pág. 189.

[1881] Stasser, *Origine familiale,* pág. 14, nota 51.

[1882] Stasser, *Origine familiale,* págs. 15-16.

[1883] Stasser, *Origine familiale,* pág. 15, nota 52.

[1884] Valls Taberner, *Els comtats de Pallars,* pág. 130.

[1885] Fluvià, *Nobiliari General* I, pág. 103.

[1886] Valls Taberner, *Els comtats de Pallars,* págs. 132 y 133.

[1887] Fluvià, *Nobiliari General* I, pág. 103.

VI.-**Conde Raimundo IV Suniario,** conde de Pallars-Jussá: 1047-1098 *(Raimundus gratia Dei comes)*. *Tenente* en Monesma (1066-1081) y Perarrúa (1062)[1888]. Nacido *circa* 1030 y muerto en 1098, enterrado en Santa María de Mur.

Casó en 26 de octubre de 1056 con Valencia de Tost[1889] (*Valentia comitissa)* señora de Mur y Llimiana, fallecida entre el 17 de febrero y el 1 de abril de 1100[1890], sepultada en Santa María de Mur, hija[1891] de Arnau Mir de Tost, señor de Ager, y de Arsenda de Fluvià; hijos[1892]:

1.-Conde Pedro Raimundo, conde en parte de Pallars-Jussá: 1098-1112 y *tenente* en Pallars (1110)[1893]. Nacido *circa* 1058 y muerto antes del 25 de febrero de 1112[1894]. Ubieto le identifica con el primer señor de Eril[1895], que habría tenido sucesión.

2.-Conde Arnaldo Raimundo, que sigue.

3.-Conde Bernardo Raimundo, conde en parte de Pallars-Jussá: 1098-1124. *Tenente* en Benasque (1122-1124) y Fantova (1110)[1896]. Nacido *circa* 1062 y muerto en el combate de Corbins contra los moros en 1124. Casado *circa* 1088 con Toda, de familia desconocida; padres de:

Condesa Dulce, última condesa de Pallars-Jussá *(Dolcia comitissa)*: 1182-1192; el 27 de diciembre de 1192 renuncia su condado a favor del rey de Aragón; nacida *circa* 1123 y muerta después de 1198; contrajo matrimonio con un caballero del linaje de Só, que ya estaba muerto en 1192.

4.-Vizcondesa Valencia *Laureta*, nacida hacia 1066, casada con Pedro Sancho, vizconde de Ribera[1897].

5.-Esquiva, nacida *circa* 1068 y muerta después de 1104, casada con Bertrán (III), señor de Montañana, muerto después de 1112.

VII.-**Conde Arnaldo Raimundo,** conde en parte de Pallars-Jussá: 1098-antes de 1111. *Tenente* en Laguarres en 1078[1898]. Nacido *circa* 1060 y muerto después de 1111.

Casó dos veces: la primera *circa* 1085 con Almodis, nacida *circa* 1065 y muerta antes de 1091, probablemente hija de Ramón Berenguer I, conde de Barcelona, y de

---

[1888] Ubieto, *Los tenentes,* pág. 270.

[1889] *Santa María de Gerri,* doc. 39, pág. 27; su nieto el conde Arnaldo Ramón cita en una carta a «*avia mea Valenzia*».

[1890] Valls Taberner, *Els comtats de Pallars,* pág. 139.

[1891] Valls Taberner, *Els comtats de Pallars,* pág. 134.

[1892] *Fragmentum historicum,* págs. 325-326 cita como hijos suyos a «*Petrum, Bernardum et Arnaldum*».

[1893] Ubieto, *Los tenentes,* pág. 263.

[1894] Fluvià, *Els primitius*, pág. 90.

[1895] Ubieto, *Aproximación,* pág. 16.

[1896] Ubieto, *Los tenentes,* pág. 199.

[1897] Fluvià, *Nobiliari General* I, pág. 103.

[1898] Ubieto, *Los tenentes,* pág. 270, lo llama Rodelán Raimundo.

Almodís de la Marche[1899]; y la segunda *circa* 1091 con ADELAIDA, nacida hacia 1070, hija de Enrique de Cerdaña[1900]; hijos del primero:

1.-ARNALDO MIRÓN, que sigue.
2.-RAIMUNDO AMÓN DE TALARN, vivo en 1133, muerto antes de 1157; padre de:

A.-ARNAU DE TALARN, vive en 1157.
B.-RAIMUNDO DE TALARN, 1157-1175. ¿Es el Raimundo de Pallars, *tenente* en Sobrarbe (1158-1159)?

3.-BERENGUER, muerto antes de 1157.

Y tal vez de[1901]:

4.-VALENCIA, casada con BERNARDO DE TORROJA, señor de Solsona.
5.-MARINA, casada con PEDRO (II), señor de la baronía de Eril y Monesma, muerto en 1153; con descendencia.

VIII.-**Conde ARNALDO MIRÓN,** conde de Pallars-Jussá: 1124-1174. *Tenente* en Fantova (1130-1138), Castro (1137-1174), Buil (agosto de 1134 a agosto de 1174), Lascuarre (1134), Fraga (1153-1174), Pallars (1145-1169), Ricla (1146-1174) y Cabañas (noviembre de 1153)[1902]. Nacido *circa* 1090 y muerto en 1174 (antes de febrero[1903]).

Casó dos veces: la primera en 1133 con ESTEFANÍA ARMENGOL (repudiada en 1145 y luego casada en 1151 con Bernardo Roco, ricohombre de León), fallecida, de no ser cierto lo anterior, antes de 1146; hija de Armengol VI, conde de Urgel, y de Arsenda de Cabrera.

La segunda *circa* 1146 con ORIA DE ENTENZA, (*domna Oria comitissa palearensis)*, fallecida *circa* 1178, hija de Bernardo de Entenza, señor de Alcolea de Cinca, y de Garsenda de Pallars Subirá; hijos del segundo[1904]:

1.-RAIMUNDO V, que sigue.
2.-ARNALDO MIRÓN, *tenente* en Ricla (1174-1177)[1905], que vive en 1178.

IX.-**Conde RAIMUNDO V,** conde de Pallars-Jussá: 1174-1177, *tenente* en Fraga (1174-1175)[1906] y Ricla (1174), nacido *circa* 1146 y fallecido antes del l5 de septiembre de 1177; enterrado en Casbas[1907]. Casó en 1167 con ANGLESA DE CARDONA, falle-

---

[1899] Opinión de VAJAY, motivada porque –aparte de su propio nombre, que sería el de su madre– dos de sus hijos se llamaron Raimundo y Berenguer.

[1900] Las *Gesta Comitum Barcinonensium,* pág. 140, refiere que Enrique de Cerdaña, tuvo dos hijas y que una casó con *Palearensi comiti*.

[1901] FLUVIÀ, *Nobiliari General* I, pág. 103.

[1902] UBIETO, *Los tenentes,* pág. 191.

[1903] En febrero de este año ya figura su hijo Raimundo como conde de Pallars (*La Sauve Majeure,* 1, pág. 79).

[1904] *Valle del Ebro* II, doc. 417, pág. 91: «*domna Oria comitissa palearensis… filii mei Raimundi comitis Palearensis*» (15 de septiembre de 1177).

[1905] UBIETO, *Los tenentes,* pág. 191.

[1906] UBIETO, *Los tenentes,* pág. 268.

[1907] *Valle del Ebro* II, doc. 417, pág. 91: «*in eodem die quo ipse comes fuit sepultus in Casouas*» (15 de septiembre de 1177).

cida antes de 1177, hija de Ramón Folc (III), vizconde de Cardona, y de Isabel de Urgel. Hija:

X.-**Condesa Valencia,** condesa de Pallars-Jussá: 1177-1182, nacida *circa* 1166 y muerta joven después de 1182. Fluvià le hace casada con un García Pérez, conde titular de Pallars, muerto después de 1193[1908], que posiblemente sea el mismo García Pérez que fue *tenente* en Daroca (1185), Fraga (1183-1184), Huesca (1185), Portella (1189-1193) y Roda (1187)[1909].

RAMA TERCERA

Los condes de Pallars Subirá

V.-**Conde Guillermo II,** conde de Pallars-Subirá: 1011- antes de 1035. Era hijo menor de Suniario, conde de Pallars, y de Ermentruda, citados en el párrafo IV de la rama anterior. Nacido *circa* 978 y muerto antes de 30 de diciembre de 1035[1910]. Casado antes del 12 de abril de 1013[1911] con Estefanía, nacida hacia 998 y fallecida después de 19 de diciembre de 1037[1912], posiblemente[1913], hija de Armengol I, conde de Urgel, y de Tietberga de Provenza. Hijos:

1.-Conde Bernardo II, conde de Pallars-Subirá: 1035-1049. Nacido *circa* 1015 y muerto en 1049. Casado con Adalgarda/Ermesenda[1914], de familia desconocida; sin hijos.

2.-Conde Artal I, que sigue.

3.-Raimundo Guillermo[1915], *tenente* en Castro (1089-noviembre de 1094[1916]), nacido *circa* 1020 y fallecido después de noviembre de 1094, probablemente en 1099. Posiblemente es el Ramón Guillermo que estaba casado con doña Urraca Sánchez[1917] hija del senior Sancho Galíndez de Boltaña, Sos y Atarés, y de su segunda mujer doña Urraca, sin descendencia conocida.

4.-Eliarda, nacida *circa* 1022 y muerta después de 1075[1918], casada hacia 1045 con Guitardo Aznar de Vallferrera, muerto *circa* 1075.

1908 Fluvià, *Nobiliari General* I, pág. 103.

1909 Ubieto, *Los tenentes,* pág. 223.

1910 *Santa Maria de Gerri*, 6, pág. 4.

1911 *Santa Maria de Gerri,* 3, pág, 3, un documento de 22 de abril de 1013 menciona a «*Guilelmus comes et uxor mea Stephania comitissa*».

1912 *Histoire de Languedoc,* V, col. 429, núm. 212: «*Domnus Bernardus Guilelmi… comes vel marchio et Stefania mater sua*».

1913 Según Fluvià, *Nobiliari General* I, pág. 38.

1914 Fluvià, *Els primitius,* pág. 92.

1915 *Santa Maria de Gerri,* 43, pág. 30: «*Artalli comiti seu et Otone frater eius et Regemundo Guillelmi avunculi eius seu et Lucia comitissa mater eius*».

1916 *Obarra*, 145, pág. 130.

1917 *Santa Maria de Gerri*, 43, pág. 30: «*Artalli comiti seu et Otone frater eius et Regemundo Guillelmi avunculi eius seu et Lucia comitissa mater eius*».

1918 Fluvià, *Nobiliari General* I, pág. 104.

VI.-**Conde Artal I Suniario** *(Artallus, gratia Dei comes et marchio)*, conde de Pallars- Subirá: 1049-1082. Nacido *circa* 1018 y muerto excomulgado entre el 8 de julio de 1081 y el 19 de abril de 1082[1919].

Casado dos veces: la primera antes de septiembre de 1050[1920] con Constanza, de familia desconocida; la segunda el 27 de enero de 1057[1921] con Lucía (*Lucia comitissa)*, fallecida después de 1090, hija de Bernardo I, conde de la Marche, y de Amelia [de Rasés], su mujer. Hijos del segundo[1922]:

1.-Condesa Lucía, nacida en 1058 y fallecida en 1079; casada antes del 23 de abril de 1073[1923] con Armengol IV, conde de Urgel, nacido hacia 1052 y muerto en Gerp el 28 de marzo de 1092; con descendencia.

2.-Conde Artal II, que sigue.

3.-Atón *(Odo, Ot)*, obispo de Urgel desde 1096, nacido *circa* 1062 y muerto el 7 de julio de 1122.

4.-Guillermo, nacido en 1064, estaba vivo en 1075.

y 5.-[Tal vez de] María[1924], nacida *circa* 1066 y mujer *circa* 6 de julio de 1089[1925]de Lope Garcés *Peregrino* de Alagón, señor de Pedrola, muerto después de 1133, *tenente* en Alagón (diciembre de 1119 a noviembre de 1133), Castellar (1116-1124), Épila (1124-1133), Luna (1124-1129), Pedrola (1124-1127) y Tauste (1123-1133)[1926].

VII.-**Conde Artal II** (*Artaldus comes)* conde de Pallars-Subirá: 1081-antes de 1124. Nacido *circa* 1058 y muerto antes de 1124.

Casado antes de 8 de agosto de 1080[1927] con doña Aldonza Martínez *(Eslonza comitissa)*, nacida *circa* 1066 y muerta después de 1112[1928], hija del conde Martín Alfonso, ricohombre de León, y de la condesa Elvira Gómez[1929]. Hijo:

VIII.-**Conde Artal III,** conde de Pallars-Subirá: antes de 1124-antes de 1167. Nacido *circa* 1085 y muerto *circa* 1167. Casado antes de 6 de septiembre de 1137[1930] con

---

[1919] *Santa Maria de Gerri*, 23 y 26, págs. 15 y 17.

[1920] *Santa Maria de Gerri,* 8, pág. 5: «A*rtaldus maior… comes cum uxori mea Constancia comitissa»*.

[1921] *Santa Maria de Gerri,* 10, pág. 7: «*Artallus… comes et marchio cum coniugem meam Luciam comitissa»* 22 de junio de1059. Bofarull, *Los Condes* II, pág. 74, cita el documento.

[1922] *Histoire de Languedoc,* V, col. 622, núm. 321: «*Artaldus comes… filius meus Artaldus, alter filius meus Guillelmus, alter Odo»*.

[1923] Monfar, *Historia de los Condes* I, pág. 331: «*Ermengaudus comes Urgelensis et Luciana comitissa uxor eius»*.

[1924] Fluvià, *Nobiliari General* I, pág. 104.

[1925] *Valle del Ebro* I, 6, pág. 16.

[1926] Ubieto, *Los tenentes,* pág. 245.

[1927] *Saint-Victor de Marseille* II, doc. 824, pág.176.

[1928] *Santa Maria de Gerri*, 106, pág. 74, «*Eslonza comitisa Palliarensis»* hace un testamento llamándose «*germana de Stephania quæ ad me attendit»*.

[1929] Valls Taberner, *Els comtats de Pallars,* págs. 179-180: En 1109 «*Eslonza comitissa… qui fuit patris mei Martini, comitis de Castilla*», hace donación por la libertad de su marido «*Artaldum, quem rex Caesaragustanum tenet victum»*.

[1930] *Santa Maria de Gerri,* 125, pág. 88: «*Artallus…Paliarensis comes et marchio…cum uxore mea Agnes»,* 6 de septiembre de1137.

Inés, muerta antes de 1156, probablemente un 11 de septiembre[1931]; su familia se desconoce. Hijos:

1.-Artal IV, que sigue.
2.-Inés de Pallars, muerta después de 21 de enero de 1174[1932]; casada antes de 1167[1933] con Ramón (III), señor de la baronía de Eril, muerto en 1173; con descendencia extinguida.

IX.-**Conde Artal IV,** conde de Pallars-Subirá: 1167-1182. Nacido *circa* 1140 y fallecido antes de 12 de mayo de 1182. Casado antes de 6 de septiembre de 1171[1934] con Guillerma, fallecida después de 1205, ¿hija de Peregrín de Castillazuelo? Hijos[1935]:

1.-Bernardo III, conde de Pallars-Subirá: 1182-1199. Nacido *circa* 1170 y muerto en 1199[1936].
2.- Guillerma, que sigue.

X.-**Condesa Guillerma**, condesa de Pallars-Subirá:1199-después de 1250. Religiosa desde 1231 en el monasterio de Vallbona, donde murió. Casada dos veces: la primera antes de 15 de mayo de 1204[1937] con Guillén de Eril, fallecido antes de 1216; y la segunda en 1217, antes de 9 de junio de 1221[1938], con Roger (II), vizconde de Couserans, fallecido antes de 6 de marzo de 1229[1939]. [Este último volvió a casar con Sibila de Saga o Berga] y de este matrimonio vienen los últimos condes de Pallars Subirá[1940].

[1931] Debe ser la *«domna Agnes comitissa nostra»,* cuyo aniversario se cita en el *Obituario de Pamplona,* pág. 25.

[1932] *Vilamur,* 4, pág. 327.

[1933] Valls Taberner, *Els comtats de Pallars,* pág. 186.

[1934] *Santa Maria de Gerri*, doc. 157, pág. 113: «*Artallus Paliarensis comes et coniux Guilelma comitissa»;*13 de noviembre de 1171.

[1935] *Santa Maria de Gerri,* doc. 179, pág. 129: «*Doña Guillelma, condesa de Pallas, con el consentimiento de su hijo don Bernardo».* Ubieto *(Aproximación al estudio*, pág. 17) supone a esta Guillerma hija de Peregrín de Castillazuelo. Ubieto (*ibídem),* piensa que el conde Bernardo sería hijo de un matrimonio anterior de su padre con una señora llamada Jimena, y que había sido padre de Guillerma, la última condesa de Pallars de esta rama. Pero se hace raro que esta señora lleve este nombre si no es nieta de la condesa Guillerma, mujer de Artal IV. Toda esta discusión es, sin embargo, inútil, si tenemos en cuenta la escritura con que se encabeza esta nota.

[1936] Valls Taberner, *Els comtats de Pallars,* págs. 193-194.

[1937] *Santa Maria de Gerri,* doc. 192, pág. 137: «*domine Guilelme comitisse Paliarensis et filie sue Guilelme et Guilelmi d´Eril mariti sui».*

[1938] *Santa Maria de Gerri,* doc. 203, pág. 144: «*domina Gylelma…comitissa Pallarensis»* con consentimiento de «*domini Rogerii Palarensis comitis».*

[1939] *Santa Maria de Gerri,* doc. 212, pág. 150: «*Guillelma comitissa Pallarensis»* a «*Rogerii Convenarum, comiti Pallarensis».*

[1940] Fueron sus hijos con Sibila de Saga: 1.-Arnaldo Roger I, que sigue, 2.-Ramón Roger I, conde de Pallars Subirá (1288-1294), muerto en octubre de 1294, sin sucesión de su matrimonio hacia 1286 con Blanca de Bellera, muerta antes de 1298; 3.-Orpaix de Pallars muerta en 1287, casada poco después del 3 de noviembre de 1242 con Pedro V, vizconde de Vilamur, muerto en 1275; con descendencia, y 4.-Gueraua de Pallars, muerta hacia 1283, casada con Guillén II, señor de la baronía de Eril, muerto después de 1252; con descendencia.

El hijo mayor, Arnaldo Roger I conde de Pallars Subirá (1257-1288), nacido en 1237 y muerto en Canfranc el 6 de octubre de 1288, se acordó en matrimonio el 3 de noviembre de 1242 con Sancha

RAMA CUARTA

Los vizcondes de Pallars, luego de Vilamur

El antiguo vizcondado de Vilamur era una jurisdicción feudal del condado de Pallars. Por ello, sus vizcondes se llamaron en su origen, al menos desde 1118, vizcondes de Pallars y, en algún tiempo, de Siarb. No será hasta 1149 cuando aparece ya la denominación de Vilamur que dará nombre definitivo al vizcondado.

V.-**Vizconde Atón**, vizconde de Pallars**:** 1002-1032, *(Ato vicecomite)*, nacido hacia 985, que vivía en 1032, y fue probablemente hijo ilegítimo de Suniario I, conde de Pallars[1941], y de su amiga Eldegrot, citado en el párrafo IV de la rama segunda; casó hacia 1010 con Ava y fue padre de[1942]:

1.-Vizconde Bernardo, que sigue.
2.-Gerberto de Pallars, señor de Orrit, muerto después de 1031, a quien se hace antepasado de los Toralla y los Orcau[1943].
3.-Bertrán de Pallars, de quien viene la **rama quinta: señores de Montañana.**
4.-Guido de Pallars, señor de Assua, muerto después de 1081.
5.-Barón de Pallars, muerto después de 1064. Padre de un Bernardo de Pallars, muerto después de 1081.

VI.-**Vizconde Bernardo**, vizconde de Pallars**:** 1035-1058, nacido hacia 1012 y muerto después de 1058. Casó hacia 1035 (1055) con Adelgarda, muerta *circa* 1066. Hijos[1944]:

1.-Gerberto, vizconde de Pallars: 1058-1076, señor de Tendrui, nacido hacia 1038 y muerto en 1076.
2.-Arnaldo, que sigue.
3.-Oliver de Pallars, nacido hacia 1042 y muerto antes de 1116. Casado con Gerberga; padres de:

A.-Oliver,
B.-Pedro,
C.-Ramón de Pallars, canónigo de Urgel, que viven en 1116.

---

de Vilamur, muerta antes de 1281, hija de Pedro V, vizconde de Vilamur, y de doña Sancha Pérez de Aragón; en segundas nupcias en 1281 con doña Láscara de Ventimiglia, nacida hacia 1264 y muerta en Barcelona en 1314, hija de Guillermo Pedro, conde de Ventimiglia, y de la princesa Eudoxia Láscaris de Nicea. Fueron sus hijas del segundo: 1.-Sibila, condesa de Pallars Subirá (1294-1327). Casó en 1297 con Hugo, señor de la baronía de Mataplana, muerto en 1328, con descendencia. 2.-Beatriz, muerta en 1320, casada con Guillén (IV) de Anglesola, señor de la baronía de Bellpuig, muerto hacia 1333, y 3.-Violante, muerta después de 1311, casada con Jimeno Cornel, señor de la baronía de Aljafarín; con descendencia.

[1941] Fluvià, *Nobiliari General* I, pág. 154.
[1942] Fluvià, *Nobiliari General* I, págs. 154 y 155.
[1943] Fluvià, *Nobiliari General* I, pág. 154.
[1944] Fluvià, *Nobiliari General* I, pág. 154.

VII.-**Vizconde Arnaldo**, vizconde de Pallars**:** 1076-1090, señor de Talarn, Tendrui y Sant Just, nacido hacia 1040 y muerto antes de 1090. Casado hacia 1065 con Adelgarda, muerta después de 1085. Padres de[1945]:

1.-Pedro I, que sigue.
2.-Adalberto Arnaldo, vivo en 1090.
3.-Oliver Arnaldo, vivo en 1090.
4.-Guillén Arnaldo, vive en 1126.

VIII.-**Vizconde Pedro I Arnaldo** *(Petrus Arnaldi, Dei gratia, vicecomes Siarbensium)*, vizconde de Pallars o de Siarb: 1090-1126, señor de Talarn, nacido hacia 1070 y muerto en 1126, después de testar el 31 de abril[1946]. Casado hacia 1095 con Gerberga, muerta después de 1108. Padres de:

1.-Pedro Arnaldo, que sigue.
2.-Arnaldo, citado en el testamento de 1126 como hijo segundo. Debió de morir poco después.
3.-Gerberto, a quien su padre dedica a la iglesia de Urgel, donde fue canónigo. Murió después de 1154.
4.-Nafaro, citado en 1126, muerto después de 1154.
5.-Orella de Pallars, a quien su padre en 1126 le da, como herencia, el castillo y villa de Coscollola; muerto después de 1154.
6.-Sancha de Pallars, citada en 1126 y muerta después de 1154.

IX.-**Vizconde Pedro II Arnaldo**[1947], vizconde de Pallars o de Siarb: 1126-1149, señor de Talarn, nacido hacia 1100 y muerto después de 1164. Casado después de 1126[1948] con Inés, muerta después de 1137. Padres de[1949]:

1.-Pedro II Arnaldo, que sigue.
2.-Guillén de Vilamur.

X.-**Vizconde Pedro III Arnaldo**, vizconde de Vilamur: 1149-1179, señor de Talarn; nacido hacia 1140 y muerto después de 6 de marzo de 1179[1950]. Casado *circa* 1165 con Estranya de Montferrer, muerta después de 1179. Hijos:

1.-Pedro IV, que sigue.
2.-Bernardo de Vilamur, obispo de Urgel (1198-1203), nacido hacia 1170 y muerto el 30 de noviembre de 1203.
3.-Berenguer de Vilamur, canónigo de Urgel en 1211.

[1945] Fluvià, *Nobiliari General* I, pág. 154.
[1946] *Vilamur*, 1, pág. 325.
[1947] Pese al uso de este patronímico, por el testamento de su padre, de 1126, consta, como hijo primogénito con el nombre *Petro Arnaldi*.
[1948] En el testamento de su padre de 1126, se le ponen condiciones a su futura boda.
[1949] *Vilamur*, 2, pág. 326, documento de 17 de abril, reinando el rey Luis (1108-1137) por el que el vizconde Pedro Arnaldo con su mujer Inés y sus hijos Pedro y Guillermo hacen una donación. La fecha del documento ha de ser posterior a 1126, en que el vizconde estaba soltero, y anterior a 1137. Pero, más cerca de la segunda fecha ya que tenía entonces dos hijos crecidos.
[1950] *Vilamur*, 4, pág. 328. *«Ego Petrus de Villamur, vicecomite et coniunx mea Estranea viccomitissa et filio nostro Pere»*.

4.-Ramón de Vilamur, señor de Aos, Ars y Ferrera en 1226.

5.-Gueraua, vivía en 1212 casada con Arnau de Malmercat, muerto después de 29 de marzo de 1202[1951].

6.-Beatriz de Vilamur, vivía en 1229 casada con un caballero del linaje de Miralles.

7.-Guisla de Vilamur, vivía en 1212 casada con el caballero Guillén de Abella, muerto después de 22 de marzo de 1199[1952].

XI.-**Vizconde Pedro IV Arnaldo** (*Pere Arnall vicecomes de Villamur)*, vizconde de Vilamur: 1179-1227, señor de Talarn, nacido hacia 1168 (1174) y muerto después del 31 de agosto de 1227. Casado antes de 1192 con Sancha, nacida hacia 1175 y muerta después de 22 de marzo de 1199[1953]. Casó en segundas nupcias antes de 15 de enero de 1226[1954] con la vizcondesa Eva[1955], muerta después de testar el 31 de agosto de 1227[1956], que en su testamento llama consanguíneo a Raimundo de Peralta; sepultada en Santa María de Vilamur. Hijos del primero:

1.-Pedro V, que sigue.

2.-Ponce de Vilamur, arcediano de Tremp y obispo de Urgel (1230-1257), nacido hacia 1196 y muerto en 1257.

4.-Sibila de Vilamur, muerta después de 1231.

4.-Paula de Vilamur, muerta después de 1212.

5.-Beatriz de Vilamur, muerta después de 1212.

6.-Ermesenda de Vilamur, muerta después de 1244. Casó (dote 31 de octubre de 1244)[1957] con Bernardo de Eril, muerto después de 31 de octubre de 1244.

Hijos del segundo:

7.-Ferrer de Vilamur *(Ferrario)*, al que deja en 1227 el castillo y villa de Crostán.

8.-Sancha, *mi hija mayor*, muerta después de 1227.

9.-Saura de Vilamur, a la que deja en 1227 el castillo y villas de Figuerola y Lamborea.

XII.-**Vizconde Pedro V**, vizconde de Vilamur: 1227-1275, señor de Talarn, nacido hacia 1194[1958] (24.9.1224[1959]) y muerto en 1275. Casado en primeras nupcias an-

---

[1951] *Vilamur,* 9, pág. 331.

[1952] *Vilamur,* 8, pág. 330.

[1953] *Vilamur,* 8, pág. 330. Se llama simplemente Sancia de Vilamur, y cita a su marido Pedro de Vilamur. No cita patronímico, ni ascendencia ni hijos. Esta señora no puede ser hija de Pedro II de Aragón, como todavía señala, con interrogantes, Fluvià (*Nobiliari General* I, pág. 23). Pedro II nació en 1177 y, por tanto, no podía tener en 1199 una hija ya casada y haciendo testamento.

[1954] *Vilamur,* 14, pág. 335.

[1955] Fluvià (*Nobiliari General,* I, pág, 155), hace a Pedro IV casado en 1226 con Eva, a la que en otra obra anterior (*Els primitus,* pág, 213) había hecho segunda mujer de su padre.

[1956] *Vilamur,* 15, pág. 335.

[1957] *Vilamur,* 28, pág. 351.

[1958] Fluvià señala su nacimiento antes de 1224. Y bastante antes ha de ser, puesto que su hermano siguiente era ya obispo de Urgel en 1230.

[1959] *Vilamur* 13, pág. 334: «*Ego Pere Arnall, vicecomes de Villamur et filio meo Pere*»

tes del 31 de diciembre de 1233[1960]con doña Sancha Pérez, nacida hacia 1205 y fallecida después de 3 de noviembre de 1242[1961], hija ilegítima de Pedro II, rey de Aragón. Casado en segundas nupcias poco después de 3 de noviembre de 1242[1962] con Orpaix, muerta después de 1287, hija de Roger II, vizconde de Couserans y conde de Pallars Subirá, y de Sibila de Saga. Hija del primero:

1.-Sancha de Vilamur, nacida hacia 1240 y muerta antes de 1275. Casada en 1260 con Arnaldo Roger I, conde de Pallars Sobirá, muerto en Canfranc el 6 de octubre de 1288.

Hijos del segundo:

2.-Gueraua de Vilamur (*Geraldona)*, nacida hacia 1248 y muerta después de 15 de mayo de 1292, cuando recibe una donación de su hermano el vizconde[1963].

3.-Raimundo, vizconde de Vilamur, que sigue.

4.-Bernardo de Vilamur, señor de Calenti, Tebar y Cochos, nacido hacia 1254 y muerto en 1302; que fue padre de:

Bernardo de Vilamur, muerto después de 1299[1964].

5.-Ponce de Vilamur, canónigo de Gerona (1294[1965]) y obispo de Lérida (4.1.1322-1324), nacido hacia 1256 y muerto en 1324.

6.-Ferrer de Vilamur, nacido hacia 1258 y muerto después de 1275.

7.-Sibila de Vilamur, nacida hacia 1262 y muerta después de 1311. Casó con Bernardo de Espés.

XIII.-**Vizconde Raimundo**, vizconde de Vilamur: 1275-1303 *(Raimundo Del gratia vicecomes de Villamuro)*, nacido hacia 1252 y muerto después de 1303. Casado (15.5.1292)[1966] con Guillerma, muerta después de 1311; hijo:

XIV.-**Vizconde Pedro VI**, vizconde de Vilamur: 1303-1317, nacido hacia 1280 y muerto en 1317. Casado con Galbors de Cervera, hija de Ramón de Cervera, señor de la baronía de Juneda, y de Dulce [luego mujer de Felipe de Saluzzo, señor de Lasquarre y Laguarrés]; hijos:

1.-Pedro VII, vizconde de Vilamur, que sigue.

2.-Ponce de Vilamur.

[1960] *Vilamur,* 19, pág. 341. Ese día el rey don Jaime da al vizconde Pedro de Vilamur varios castillos como prenda de la dote que *«promisimus vobis dare … quando cum domna Sancia Periz, dilecta sorore nostra matrimonium contraxistis».*

[1961] *Vilamur* 24, pág. 347: «*Petrus Dei gratia, vicecomiti de Vilamur et domne Sanxe Periz vicecomitissa*».

[1962] *Vilamur* 24, pág. 347: «*Petrus Dei gratia, vicecomiti de Vilamur et domne Sanxe Periz vicecomitissa, quod Artaldus filius noster ducet in uxorem Sanxam Periz filia vestra, et Orapax, filia nostra, accipiet in virum Petrum, filium vestrum*».

[1963] *Vilamur* 37, pág. 364.

[1964] Posiblemente padre de un Jaime de Talarn, muerto después de 1299, de quien proviene el linaje de Talarn.

[1965] *Vilamur* 39, pág. 367: «*Poncius de Villamuro, canonicus Gerundae*».

[1966] *Vilamur* 37, pág. 364.

XV.-**Vizconde Pedro VII**, vizconde de Vilamur: 1317-1354, señor de la baronía de Juneda, nacido hacia 1310 y muerto después de 1354. Casado con Leonor de Anglesola, muerta después de 1377, hija de Guillén IV, señor de la baronía de Bellpuig, y de Beatriz de Pallars; hijo:

1.-Pedro de Vilamur, que sigue.

Hijo ilegítimo:

2.-Guillén de Vilamur, muerto después de 1377.

XVI.-**Pedro de Vilamur,** heredero de Vilamur y señor de la baronía de Juneda, nacido hacia 1330 y muerto antes de 1354. Casado con Sibila de Anglesola, muerta después de 1383, hija de Ramón de Anglesola, señor de Utxafava, y de Felipa de Orcau; hijo:

XVII.-**Vizconde Pedro VIII**, vizconde de Vilamur: 1354-1381, señor de la baronía de Juneda, y de Batea, nacido hacia 1350 y muerto asesinado en 1381. Casado en 1372 con doña Violante Ximénez de Urrea, muerta después de 1381, hija de don Juan Ximénez de Urrea; sin sucesión. Hijo ilegítimo:

Tristán de Vilamur, muerto después de 1383.

RAMA QUINTA

Los señores de Montañana

Este antiguo señorío estaba compuesto por el actual municipio de Puente de Montañana, en el partido judicial de Barbastro, provincia de Huesca, en el antiguo condado de Ribagorza. Está formado por varios núcleos diseminados en torno a un castro del que tomó su nombre.

VI.-**Bertrán (I) de Pallars**, señor de Montañana, muerto después de 1079; era hijo menor de Atón, vizconde de Pallars, y de Ava, citados en el párrafo V de la rama anterior. Casó con Ermengarda, y fueron padres de[1967]:

1.-Bertrán (II), señor de Montañana, que sigue.
2.-Ramón de Montañana, señor de San Pedro de Maleses, muerto después de 1078. Casado con Gilla. Padres probables de Gerberto Bertrán de Montañana, señor de Aramunt.
3.-Berenguer, señor de Falz, muerto después de 1090.
4.-Sunyer de Montañana.

VII.-**Bertrán (II)**, señor de Montañana, muerto después de 1098; que fue padre de:

1.-Bertrán (III), que sigue.
2.-Guillén, arcediano de Roda.

[1967] Hemos seguido en esta línea a Fluvià, *Nobiliari General* I, pág. 156.

3.-Pedro de Montañana, señor de Llaguarres, muerto después de 1092. Casado con Sicarda; padres de:

A.-Bertrán de Montañana, señor de Llaguarres, muerto después de 1137.
B.-Roger de Montañana, muerto antes de 1169, casado con Sancha de Sanauja; padres de:

a) Roger de Montañana, muerto después de 1177.
b) Bernardo de Montañana, muerto después de 1132.
c) Ramón de Montañana, muerto después de 1169.
d) Berenguer de Montañana, señor de Lomberres, muerto después de 1184.
e) Arnau de Giró, muerto después de 1169.

VIII.-**Bertrán (III)**, señor de Montañana, muerto después de 1112; que casó con Esquiva de Pallars Jussá, muerta después de 1104, hija de Raimundo IV Suniario, conde de Pallars Jussá, y de Valencia de Tost; padres de:

IX.-**Ramón**, señor de Montañana, muerto después de 1117; que fue padre de:

X.-**Guillén**, señor de Montañana, muerto después de 1177.

CAPÍTULO IX

LOS CONDES DEL ROSELLÓN Y DE AMPURIAS

El condado de Ampurias se extendía por lo que hoy en día constituye la comarca del Ampurdán y su nombre hace referencia a la localidad de Ampurias, en la provincia de Gerona. El condado aparece como resultado de las conquistas del imperio carolingio en el nordeste de la Marca Hispánica. El primer conde titular de Ampurias, que incluía el pagus de Perelada, fue Ermengardo, alrededor del 813, siendo sucedido por Gaucelmo, hacia 817. En 835, el condado estuvo gobernado por dos condes que se repartieron el territorio: Suniario I gobernó Ampurias y Perelada, y Alarico, Rosellón y el Vallespir. El año 848, Guillermo de Septimania, ocupó el condado hasta su muerte en 850, pasando entonces el condado a diversos condes nombrados por el emperador hasta que, en 858, fue entregado al duque y marqués de Gothia, Unifredo. Posteriormente volvió a manos de los dos hijos de Suniario I, cabeza de la dinastía condal que gobernaba también el Rosellón. Esta familia se remonta a:

I.-**Conde Bellón,** conde viajero en Carcasona, noble visigodo propietario en el Conflent, nacido *circa* 775, que ya estaba muerto en el año 812[1968]; fueron hijos suyos[1969]:

1.-Conde Guisclafredo, conde de Carcasona (812-814), nacido *circa* 798 y muerto después de 2 de abril de 1812[1970]; sin hijos.

2.-Conde Olibán I, conde de Carcasona *(Oliba comite)* en el 814, nacido *circa* 800 y fallecido antes de 10 de mayo de 837[1971]. Fue casado dos veces: la primera antes de 21 de septiembre de 820[1972] con Ermentruda, y la segunda hacia 833 con Riquilda, viuda el 10 de mayo de 837[1973]. Fueron muy probablemente sus hijos:

[1968] Sobre este personaje véase Abadal, *Els primers comtes*, págs. 13-21, aunque alguna de sus conclusiones esté hoy superada. Véase también Vajay, *Comtesses d'origine occitane,* pág. 590 y 591, y Settipani, *La noblesse du Midi,* pág. 72.

[1969] Véase Cros-Mayrevieille, *Histoire du comté* I, pág. 131.

[1970] Cros-Mayrevieille, *Histoire du comté,* pág. 145.

[1971] *Grasse,* 12, pág. 19-

[1972] *Grasse,* 8, pág. 14.

[1973] *Grasse,* 12, pág. 19: «*Richildis femina que fui uxor de conda Olibani comiti*».

A.-Conde Olibán II[1974], conde de Carcasona y de Rasés (865-877); nacido *circa* 829 y muerto después de 11 de junio de 877[1975]. Hijos:

a) Conde Bención, conde de Carcasona y de Rasés, nacido hacia 870 y muerto antes de 3 de noviembre de 908[1976]; sin descendencia.

b) Conde Acfredo II, conde en parte de Carcasona y Rasés, nacido *circa* 877 y muerto después del 24 de mayo de 934[1977]; padre de[1978]:

Condesa Arsenda, condesa de Carcasona y de Rasés, nacida *circa* 910 y fallecida entre 978 y 990, casada hacia 935 con Arnaldo I, conde de Cominges y de Carcasona, nacido *circa* 905 y muerto antes de 29 de noviembre de 957[1979]; con descendencia.

B.-Conde Acfredo I, conde en parte de Carcasona y Rasés, nacido *circa* 830 y muerto antes de 19 de febrero de 906[1980]; casado hacia 865 con Adelinda de Toulouse, muerta después de 19 de febrero de 906[1981], hija de Bernardo III, conde de Autún y de Toulouse y de Ermengarda de Auvergne. Padres de:

a) Duque Guillermo II *el joven*, conde de Rases (905), y a la muerte de su tío Guillermo I, le sucede como duque de Aquitania y conde de Auvergne (918-926), nacido hacia 870 y muerto el 12 de diciembre de 926; sin descendencia.

b) Duque Acfredo I, duque de Aquitania y conde de Auvergne y Rasés (926-927), en 906 confirma con su madre la ejecución del testamento paterno[1982]; nacido hacia 872 y muerto en 927; sin descendencia.

c) Conde Bernardo III, conde de Auvergne, nacido en 874 y muerto antes de 932.

C.-Sunifredo, abad de la Grasse, nacido *circa* 832. Padre, según Aurell[1983], de:

Condesa Guinedilda, nacida *circa* 850[1984] y fallecida en Osona entre 21 de agosto de 897 y 18 de febrero de 899, sepultada en Santa María de Ripoll. Casada hacia 870 con su tío segundo Wifredo I el velloso, conde de Barcelona, nacido hacia 840 y muerto en Manresa el 11 de agosto de 897; con descendencia.

[1974] *Histoire de Languedoc* II, pruebas, col. 372, núm. 184, de 21 de septiembre de 873: «*Vuifredo et fratre eius Mirone et comitibus Olibano et fratre eius Ayfredo*».

[1975] *Recueil des historiens* VIII, CCLXXV, pág-. 663. Carlos II el calvo, en carta de 11 de junio de 877 menciona entre otros «*infidelium nostrorum*» a «*Olibam comiti Carcasensi*».

[1976] *Recueil des historiens* IX, XXXIX, pág. 505. «*Bencio comes bonæ memoriæ*» y «*Oliba comes*».

[1977] *Histoire de Languedoc* V, 61, col. 166: «*Agfredus comes…in civitate Carcassonna*».

[1978] Settipani, *La noblesse du Midi,* pág. 72, e *Histoire de Languedoc* IV, nota XXII, págs. 109 y ss.

[1979] *Histoire de Languedoc*, V, 103, col. 227. En esta fecha ya es conde su hijo Roger, junto a su viuda Arsenda: «*Arsendes comitissa et filius meus Rodgarius comes*».

[1980] *Histoire de Languedoc*, V, 31, col. 113.

[1981] *Histoire de Languedoc*, V, 31, col. 113.

[1982] *Histoire de Languedoc*, V, 31, col. 113: «*Adalindes comitissa…Aifredo comite qui fuit quondam… Aifredo filio Aifredo, qui consentiens fuit in ista carta donationis*».

[1983] Aurell, *Les noces,* pág. 46-47.

[1984] Esta fecha la deduzco de su matrimonio y de la de nacimiento de sus hijos, aunque se puede retrasar algunos años si pensamos que pudo casar con 14 años, es decir, que habría podido nacer en 856. Pero, aun así, habría que adelantar los nacimientos de su padre y de todos sus supuestos tíos. Creo, sin ninguna duda, que Guinidilda no era hija del abad de la Grasse o que éste no era hijo de los condes de Carcasona.

3.-Conde SUNIARIO (*Suniarius)*, que sigue.

4.-Condesa ERMESENDA, nacida *circa* 810 y fallecida después del 1 de diciembre de 885[1985], casada hacia 834 con SUNIFREDO I, conde de Urgel y Cerdaña: hacia 834-848; conde de Barcelona y Gerona, conde de Narbona, Carcasona, Beziers y Nimes; titulado marqués: 844-888; nacido hacia 800 y muerto en combate en 848; con descendencia.

II.-**Conde SUNIARIO I** (*Suniarius comes*), conde de Ampurias y Rosellón: hacia 834-848, probablemente hijo del conde Bellón, aunque no existe base documental, nacido hacia 802 y muerto en 858. Hijos[1986]:

1.-Conde SUNIARIO II, que sigue.

2.-Conde DELÁN, conde de Ampurias: 862-894, y conde intruso de Gerona entre 888 y 890; nacido hacia 842 y muerto *circa* 894. Casado[1987] hacia 865 con CIXILONA *(Quixilo)*, nacida hacia 846 y muerta después de 898, hija de Sunifredo I, conde de Barcelona, y de Ermesenda. Hijos[1988]:

A.-Conde GAUSFREDO, conde de Gerona en 898[1989], nacido hacia 870.

B.-RANLÓ, abadesa de San Juan de Ripoll, nacida hacia 875 y muerta *circa* 960.

C.-VIRGILIA, nacida hacia 880, vive el 23 de febrero de 941[1990] y fallecida en 957, que tuvo descendencia ilegítima[1991] con MIRÓN II, conde de Cerdaña, nacido hacia 878 y muerto en 927.

III.-**Conde SUNIARIO II**, conde de Ampurias y Rosellón: 862-915, nacido hacia 840 y muerto antes de 5 de junio de 915[1992]; casado *circa* 875 con ERMENGARDA, fallecida después de 915, de familia desconocida, aunque Ponsich sospecha que pudiera ser hija de Bernardo, marqués de Gothia y conde del Rosellón; hijos[1993]:

1.-Conde GAUSBERTO, que sigue.

2.-Conde BENCIÓN, conde asociado de Ampurias y Rosellón: 915-916. Nacido hacia 878 y muerto entre 4 de marzo y 1 de septiembre de 916[1994]. Casado[1995] ha-

---

[1985] *Marca Hispanica,* LVI, pág. 831: «*Ermessinda comitissa et Rodulfo comite et Mirone comite et Quixilo comitissa*» hacen una donación el 1 de diciembre de 885.

[1986] Seguimos en esta descendencia a FLUVIÀ, *Els primitius,* pág, 59, y *Nobiliari General* I, pág. 95.

[1987] Eran primos hermanos como nietos del conde Bellón de Carcasona.

[1988] BOFARULL, *Los Condes* I, pág. 107: Un documento de 23 de abril de 983 refiere que una propiedad adquirida por el «*conde Dela* pasó a su hija *la abadesa Ranlo*», quien la donó a Santa Maria de Ripoll en sufragio de su «*nepote Suniefredo comite*» *y* de su hermana Virgilia.

[1989] PONSICH, *Wifred le velu,* pág. 79.

[1990] BOFARULL, *Los Condes* I, pág. 107: Virgilia «*hija del conde Dela y de la condesa Chintol*» hace el 23 de febrero de 941 una donación a su hermana Ranlo.

[1991] BOFARULL, *Los Condes* I, págs. 91 y 106.

[1992] *Histoire de Languedoc* II, note VIII, pág. 294.

[1993] Sus hijos, el conde Gauzberto y el obispo Waldaldo, hacen el 10 de abril de 931 una donación por el alma de «*Suniuario comite et uxore Ermengardis… et Bencione comite et Almerado episcopo quondam et propter remedium animae de Francone vicecomite et uxori suae Eirtsinde et Oddone vicecomite*». No se menciona ningún parentesco, pero, teniendo en cuenta que los donantes son hijos de los primeros y hermanos de los siguientes, sería lógico pensar que también eran hermanos de la vizcondesa (*Histoire de Languedoc*, V, col. 157, núm. 55). Véase además STASSER, *La maison vicomtale de Narbonne,* pág. 491.

[1994] *Marca Hispanica,* LXVI y LXX, págs. 841 y 845.

[1995] Eran primos segundos como bisnietos de Bellón, conde de Carcasona.

cia 914 con Gotelina (*Gotlana)*, nacida hacia 890 y muerta después de agosto de 915, hija de Mirón I, conde del Cerdaña y de Conflent; sin sucesión.

3.-Elmeraldo, obispo de Elna (916-920), nacido hacia 880 y muerto en 920[1996].

4.-Guadaldo (*Wadaldus, gratia Dei sedis Elenensis episcopus)*, obispo de Elna en (920-947), nacido hacia 882 y muerto en 947[1997].

[5.-Tal vez Garsenda, muerta entre 930/936, mujer de Wifredo II Borrell, conde de Barcelona, que murió en Barcelona el 26 de abril de 911; con descendencia femenina[1998]].

IV.-**Conde Gausberto** *(Gauzbertus comes)*, conde de Ampurias y del Rosellón: 915-931, nacido *circa* 876 y muerto hacia 943[1999]. Casado *circa* 910 con Trudegarda (*Trudgardis comitissa)*, nacida hacia 890 y fallecida después de 930[2000], probablemente hija de Francón, vizconde de Narbona, y de Arsinda de Toulouse[2001]; hijos:

1.-Conde Gausfredo I, que sigue.

2.-Suniario[2002], nacido *circa* 920 y muerto en 977.

3.-Gausberto, nacido *circa* 925.

4.-Condesa Ermengarda[2003], nacida *circa* 928 y fallecida hacia 1007. Casada en Ripoll, hacia 960 (antes del 16 de agosto de 966) con Olibán II *Cabreta*, conde de Cerdaña y Besalú, nacido en 922 y fallecido como monje en Montecassino en 990; con sucesión.

V.-**Conde Gausfredo I**, conde de Ampurias y del Rosellón: 931-991, nacido hacia 915 y muerto poco antes de 28 de febrero de 991[2004], después de testar el 20 de febrero de 989. Casó antes de 20 de junio de 959[2005] con Ava (a) Guisla, nacida *cir-*

[1996] Ponsich, *Le Conflent,* pág. 280.

[1997] Ponsich, *Le Conflent,* págs.. 280-281.

[1998] Bofarull, *Los Condes* I, pág. 48, nota 1, apunta que hay indicios de que pudo ser hija de algún magnate del Rosellón o de Narbona. Vajay, *Comtesses d'origine occitane,* pág. 602, dice que, por razones onomásticas, era hija posiblemente de Eudes, conde de Toulouse, y de Garsenda de Albí. Pero Aurell, le atribuye más bien a la familia condal de Ampurias *(Les noces,* pág. 46), relación que también sugiere Fluvià, *Nobiliario General* I, pág. 95.

[1999] Ponsich, *Le Conflent,* pág. 282, nota 143.

[2000] *Marca Hispanica,* LVII, pág. 842: «*Gausbertus comes et Trudegardis comitissa*».

[2001] Stasser, *La maison vicomtale de Narbonne,* pág. 507.

[2002] Testamento de Gausfredo, conde de Ampurias y Rosellón, el 20 de febrero de 989 «*fratri meo Suniario et filio meo Suniario episcopo*». Véase Aurell, *Les noces,* pág. 96, nota 3.

[2003] Ponsich (*Le Conflent,* pág. 282), seguido por Fluvià (*Nobiliari General* I, pág. 95). Stasser sospecha que pertenecía a una generación posterior (*Origine familiale,* pág. 11). Settipani, en cambio, piensa que era hija de Bernardo, conde de Melgueil (*Noblesse du Midi*, pág. 133).

[2004] *Histoire de Languedoc,* V, col. 324, núm. 152: Un documento de esta fecha refiere la ejecución del testament de «*Gauczefredi comitis* por *Vuisla comitissa*».

[2005] *Histoire de Languedoc,* V, col. 230, núm. 105: «*Gaufredo comite et uxori tue Avene comitissa... in comitatu Russulionense in villa Taxanorias*»

ca 940 y muerta después de 28 de febrero de 991, posiblemente hija de Bernardo, conde de Melgueil, y de Senegunda[2006]; hijos del primero[2007]:

1.-Conde GUISLABERTO I conde del Rosellón, que sigue.
2.-Conde HUGO I, conde de Ampurias, cuya descendencia hará la **rama segunda: condes de Ampurias.**
3.-SUNIARIO, nacido hacia 970, está citado junto a su padre en 976. Fue obispo de Elna (1030-1031)[2008].
4.-ARSENDA, nacida *circa* 976, muerta después de 20 de febrero de 989.
5.-SENEGUNDA, nacida *circa* 978, muerta después de 20 de febrero de 989.
6.-Condesa GUISLA, nacida *circa* 980, citada en el testamento de su padre de 989, y muerta después de 22 de junio de 1011. Ella habría casado[2009] a partir de 1005 con ARMENGOL I, conde de Urgel, nacido hacia 970 y muerto en el combate de Aqabat al-Baqar, en Andalucía, el 21 de junio de 1010[2010]; sin hijos.
7.-TRUDEGARDA, nacida hacia 982 y muerta entre 1019/22 y casada con BERNARDO, señor de Montpellier, fallecido después de 1025, [aunque otros le hacen casado con Trudegarda de Melgueil].

VI.-**Conde GUISLABERTO I**[2011]**,** conde del Rosellón: 991-1013. Nacido hacia 974 y fallecido antes del 16 de enero de 1030. Casado dos veces: la primera hacia 998 con BELIARDA, y la segunda con ERMENGARDA; hijos del primero:

1.-Conde GAUSFREDO II, que sigue.
2.-SUNIARIO, obispo de Elna (1031), nacido hacia 1002 y muerto en 1031, después de 16 de enero de 1030[2012].
3.-BERENGUER, obispo de Elna (1032-1053), nacido *circa* 1003 y muerto hacia 1053.
4.-GUNTER, nacido hacia 1005 y muerto después de 1046.

VII.-**Conde GAUSFREDO II** (*Gauzfredus comes*), conde del Rosellón: 1013-1074. Nacido *circa* 1000 y fallecido antes de 1074. Casado hacia 1030 (antes de 1069[2013]) con ADELAIDA, muerta después de 1074; hijos[2014]:

1.-Conde GUISLABERTO II, que sigue.
2.-SUNIARIO, obispo de Elna (1062-1064), nacido hacia 1034 y muerto en 1064.

[2006] Según SETTIPANI, *Noblesse du Midi*, pág. 134, que rectifica a VAJAY, *Comtesses d'origine occitane,* pág. 768, quien piensa que ella era hija de Raimundo I, conde de Rouergue, y de Berta de Toscana. FLUVIÀ (*Nobiliari general* I, pág. 35), piensa en cambio que fuera hija de Mirón II, conde de Cerdaña y de su mujer la condesa Ava.

[2007] En su testamento de 28 de febrero de 989 cita a sus cuatro hijas: Guisla, Trudegarda, Arsenda y Senegunda. (Véase AURELL, *Les Noces,* págs. 126 y 126).

[2008] Testamento de Gausfredo, conde de Ampurias y Rosellón, el 20 de febrero de 989 «*fratri meo Suniario et filio meo Suniario episcopo*». Véase AURELL, *Les noces,* pág. 96, nota 3.

[2009] Véase AURELL, *Les noces,* pág. 125, nota 6.

[2010] VILLANUEVA, *Memorias cronológicas,* págs. 147-149.

[2011] Tradicionalmente se hace hijo mayor a Hugo y menor a Gislaberto, pero en una donación de 3 de noviembre de 1008 se mencionan por este orden: «*Guislabertus… comes et… Ugone…comes*» (*Marca Hispanica,* CLVIII, pág. 968).

[2012] *Marca Hispanica,* CCII, pág. 1042: «*Gausfredus comes et Suniario episcopus filius eius*».

[2013] *Histoire de Languedoc* V, inscription 16, pág. 6: en 1069 figuran «*Gaucefredus comes simulque Azalaiz comitissa*».

[2014] *Rosellonés*, LVI, pág. 83, año ¿1074?: «*Gilabertum comitem filius… Adalaizis comitissa*».

3.-Arnaldo Gausfredo, regente del Rosellón, en 1102, nacido hacia 1036 y muerto hacia 1121, después de 12 de abril de 1116[2015]; padre de:

Pedro, veguer de Perpiñán, muerto después de 1116.

4.-Berenguer, nacido hacia 1040 y muerto después de 1057.
5.-Garsenda, nacida hacia 1042 y muerta antes del 31 de diciembre de 1109; casada con Guillén de Montesquieu, señor de San Cristau, muerto después de 1123.

VIII.-**Conde Guislaberto II,** conde del Rosellón: antes de 1074-1102. Nacido hacia 1032 y muerto después del 15 de septiembre de 1102[2016]. Casado hacia 1066 con Estefanía de Provenza[2017], muerta en 1085, hija posiblemente de Godofredo, conde y marqués de Provenza, y de Estefanía de Marsella; hijos:

1.-Conde Gerardo, que sigue.
2.-Gausfredo, nacido hacia 1075.

IX.-**Conde Gerardo I,** conde del Rosellón: 1102-1113. Nacido hacia 1072 y muerto asesinado en 1113. En 1098 se halló en la conquista de Antioquía[2018]. Casado antes del 15 de septiembre de 1102[2019] con Inés, muerta después de 27 de septiembre de 1109[2020]. Hijos:

1.-Conde Gausfredo III, que sigue.
2.-Beatriz, casada con Guillermo de Narbona-Lara, señor de Fenolleda y Perapertusa, muerto sin posteridad después de 1177.

X.-**Conde Gausfredo III,** conde del Rosellón: 1113-1163. Nacido hacia 1103 y muerto el 24 de febrero de 1163. Casado dos veces: la primera[2021] hacia 1120 (repudiada hacia 1149) con Ermengarda, llamada *Trencavella*[2022], fallecida en 1156, hija de Bernardo Atón, vizconde de Beziers y Albí, y de Cecilia de Provenza. Luego abandonó a su mujer para contraer otro matrimonio, siendo condenado por bigamia y teniendo un hijo, llamado Gausfredo, del que nada más sabemos. Hijo legítimo[2023]:

XI.-**Conde Gerardo II,** conde del Rosellón: antes de 1163-1172; nacido *circa* 1130 y muerto 1172; sin descendencia.

[2015] *Marca Hispanica*, CCCLVI, pág. 1.245: «*Arnaldus Gaufredi comes*».

[2016] *Marca Hispanica*, CCCXXXI, pág. 1.226: «*Guilaberti comitis… Stephaniæ comitissæ, Guitardi filii ipsorum, Agnes uxoris ipsius..*».

[2017] Fluvià en sus *Primitius,* pág.115, la reseña como de filiación desconocida, pero en su *Nobiliari General* I, pág. 100, la denomina *«de Provenza»*. Tal vez la identifique con la Estefanía, mujer de Guillermo II *Trunus,* conde de Besalú, a la que Szabolcs de Vajay atribuye ser hija de estos condes de Provenza.

[2018] Guillermo de Tiro lo cita como «*Girardo de Rosellón»,* pág. 263.

[2019] *Marca Hispanica*, CCCXXXI, pág. 1226.

[2020] *Marca Hispanica,* CCCXLI, pág. 1234: *«Agnes Rosillionis comitissa… dominus meus Girardus… ex Sancto Sepulchro… cum filiis et filiabus nostris»*.

[2021] *Spicilegium* III, pág. 461: «*Bernardus Atonis vicecomes Biterrensis et uxor mea Cæcilia… filia nostra Ermengardi… Gaufredum filium de Guirardo de Rossilione»*.

[2022] *Histoire de Languedoc,* V, col. 1035, núm. 543, de 13 de mayo de 1139: «*Gausfredus Rossilionensis et uxor mea Trencavella et filius noster Guinardus»*.

[2023] *Histoire de Languedoc,* V, col. 1102, núm. 573, de 17 de mayo de 1148: *Gaufredus Rossilionensis comes et Girardus filius meus. Histoire de Languedoc* V, 593, col. 1157, de 12 de septiembre de 1152: *Geraldus filius dominæ Trencavellæ.*

RAMA SEGUNDA

Los condes de Ampurias

VI.-**Conde Hugo I** (*Domno Ugonem comitem urbe Impurias gratia Dei)*, conde de Ampurias: 991-1040; era hijo menor de Gausfredo I, conde del Rosellón y de la condesa Ava, citado en el párrafo V de la rama anterior. Había nacido hacia 968 y murió después de 12 de julio de 1036[2024]; casado *circa* 1010 con Guisla, nacida hacia 990 y muerta después de 31 de julio de 1061[2025], posiblemente hija de Raimundo de Carcasona, vizconde de Beziers, y de Garsenda, vizcondesa propietaria de Beziers; hijos:

1.-Conde Ponce I, que sigue.
2.-Raimundo, obispo de Elna (1064-1086), nacido hacia 1014, es clérigo en 1061 y muerto en 1086[2026].
3.-Hugo, clérigo, nacido hacia 1016.
4.-Condesa Ermengarda, nacida hacia 1018 y muerta después de 9 de marzo de 1078[2027]. Casada hacia 1045 con Bernardo II, conde de Besalú, nacido *circa* 1024 y fallecido hacia 1100; con descendencia extinguida.

VII.-**Conde Ponce I Hugo**[2028], conde de Ampurias *gratia Dei*: 1040-1078, nacido *circa* 1012 y fallecido entre 19 de mayo de 1078 y 25 de agosto de 1079[2029]; casado hacia 1025 con Adelaida (*Adalaihis comitissa)*, nacida hacia 1002 y muerta después de 18 de septiembre de 1064[2030], hija de Bernardo I *Tallaferro*, conde de Besalú, y de Adelaida Toda de Provenza; hijos[2031]:

1.-Conde Hugo II, que sigue.
2.-Vizconde Berenguer, vizconde de Peralada, cuya descendencia hará la **rama tercera: vizcondes de Rocabertí.**
3.-Pedro, abad de San Pedro de Rodés, nacido hacia 1040[2032].
4.-Guisla, nacida hacia 1042 y muerta después de 1078.
5.-Garsenda, nacida hacia 1044 y muerta después de 1078. Casada con un Guillermo, de familia desconocida.

[2024] *Grasse,* 96, pág. 146: «*Uggo comes et uxor mea…Guila et filii mei… Poncius et Raimundus*» confirman la donación hecha por «*Gaufrido comite patre suo et de matre sua… Ava comitissa*».

[2025] *Santa María de Roses,* 2, pág. 29: «*Guisla comitissa uxor que fui Ugonis comitis… et Raimundus Ugonis clericus filius huius predicte Guisle*».

[2026] *Histoire de Languedoc,* V, inscription 16, pág. 6: La inscripción de un altar dice haber sido consagrado en 1069 por «*episcopus istius ecircalesie Raimundus, et Gaucefredus comes simulque Azalaiz comitissa*».

[2027] M*arca Hispanica*, CCXC, pág. 1168: «*Bernardus comes Bisullunensis et conjux mea comitissa Ermeniardis*».

[2028] *Rosellonés* LVI, pág. 83. Transacción entre «*Pontius comes filius…Gila comitissa* y *Gilabertum comitem filius…Adalaizis comitissa*».

[2029] La primera fecha es la de su testamento, publicado por Negre y Pastell, *Dos importantes,* págs. 29 y ss.

[2030] *Marca Hispanica,* CCLVI, pág. 1124: «*in praesentia domnae Adalaizis comitissa*».

[2031] Fluvià, *Nobiliari General,* pág. 97 y Negre y Pastell, *Dos importantes,* págs. 248-249 y 259.

[2032] Negre y Pastell, *Dos importantes,* págs. 245-246.

6.-Armengol, señor de Vilanova[2033], nacido hacia 1046 y muerto después de 1101.

7.-¿Vizcondesa Ermesenda, nacida hacia 1048 y fallecida después de 29 de abril de 1119[2034], casada antes de 7 de enero de 1083[2035] con Udalardo Bernardo de Milany, vizconde de Besalú, muerto después de 6 de marzo de 1101[2036], antes de 1106; con descendencia.

VIII.-**Conde Hugo II**[2037] (*Ugo comes Impuritanensis et Petralatensis, Cerdeña necnon et Russilionensis)*, conde de Ampurias: 1078-1116, nacido *circa* 1036 y muerto después de 25 de marzo de 1116[2038]; casado hacia 1078 (antes 5 de octubre de 1091)[2039] con Sancha, nacida hacia 1065 y muerta después de 1101, hija de Armengol III, conde de Urgel, y de Sancha de Aragón; hijos[2040]:

1.-Ponce II Hugo, que sigue.

2.-Guillermo, nacido hacia 1082 y muerto después de 1090.

3.-Raimundo, abad de Santa María de Rosas, nacido hacia 1084 y muerto después de 1101.

4.-Hugo, señor de Verges, nacido hacia 1086 y muerto después de 1101.

5.-Beatriz, nacida hacia 1088 y muerta después de 1101, casada con Guillén Bernardo de Apià.

6.-Inés, nacida hacia 1090 y muerta hacia 1120. Casada con Ramón Berenguer de Canet, muerto después de 1154[2041].

IX.-**Conde Ponce II Hugo** *(Pontius Ugonis Emporitanensis comes)*, conde de Ampurias: 1116-1153/4; nacido *circa* 1080 y fallecido en 1153/54; casado hacia 1105 con Brunisenda, nacida *circa* 1085 y muerta después del 18 de enero de 1175[2042], que según Vajay, a quien sigue Fluvià, era hija de Udalardo (II), vizconde de Fenollet, y de su mujer, Noricia; hijos[2043]:

1.-Hugo III, que sigue.

2.-Pedro Guillermo, que estaba vivo en 1167.

[2033] Negre y Pastell, *Dos importantes,* págs. 245-246 y 258.

[2034] *Besalú* XV, IV, pág. 330: Testamento de «*Ermesindis vicecomitissa… Udalardum vicecomitem nepotem meum… Udalardo nepoti meo… Beatrici filie mee…Ermeniardi filio meo*».

[2035] Miret y Sans *Los Vescomtes de Bas*, apéndice I, pág. 129: « *Udalardus vicecomes et Ermessindis vicecomitissa*».

[2036] *Solsona* I, 6, pág. 36: «*Uzaldus vice comes et uxor mea Ermessendis et filio nostro… Petrus Uzalard et uxor tue Loreta*».

[2037] *España Sagrada* XLIII, XL, pág. 460: «*Pontius Ugonis Emporitanensis comes… Ugo bonæ memoriæ pater meus… et Pontius avus meus*» (20 de julio de 1018); *Histoire de Languedoc,* V, col. 588, núm. 301: «*Ugo filio Pontio comiti Ympurias*» (7 de septiembre de 1071).

[2038] *Histoire de Languedoc* V, doc. 457, col. 855.

[2039] *Marca Hispanica*, CCCX, pág. 1191: «*Ugo comes… coniuge mea Sancia*».

[2040] Fluvià, *Nobiliari General* I, pág. 96, y Monsalvatje, *Los condes,* págs. 65-76.

[2041] Fluvià, *Nobiliari General* IIa, pág. 81, ignora este matrimonio.

[2042] *Sant Daniel de Girona*, 67, pág. 128.

[2043] Fluvià, *Nobiliari General* I, pág. 96.

X.-**Conde Hugo III**, conde de Ampurias: 1153/4-1173; nacido en 1110 y muerto en abril de 1173 (entre 11 de noviembre de 1170[2044] y 11 de noviembre de 1174[2045]); casado hacia 1130 con Jusiana de Entenza (*Iosiane comitissa)*, señora de Alcolea de Cinca, fallecida después de 1192[2046], hija de Bernardo de Entenza, señor de Alcolea de Cinca, y de Garsenda de Pallars; hijos[2047]:

1.-Ponce III Hugo, que sigue.

2.-Brunisenda, 1195-1198, fallecida en Cagliari después de 1200. Casada[2048] con Constantino II de Lacon Gunale, juez de Torres, Cerdeña, muerto en 1198; sin descendencia.

3.-Ponce Hugo de Entenza, señor de Alcolea del Cinca, muerto después de 1175. Casado con Sibila, padres de:

A.-Gombaldo de Entenza.

B.-Jusiana de Entenza, señora de Alcolea del Cinca, muerta después de 1213. Casada con Bernardo Guillén I de Montpellier, muerto en el combate del Puig de Santa María en 1237, con hijos[2049].

C.-Berenguer de Entenza.

D.-Ponce de Entenza.

4.-Inés, muerta después de 1200.

5.-María, casada con Jofre II, vizconde de Rocabertí y señor de Peralada [viudo de Adelaida de Montpellier], muerto tras la batalla de las Navas de Tolosa el 30 de julio de 1212.

XI.-**Conde Ponce III Hugo**, conde de Ampurias (1173-1200); nacido hacia 1135 que murió excomulgado en 1200[2050] y fue sepultado en San Lorenzo de las Arenas; casado dos veces: la primera hacia 1155 con Adelaida, fallecida poco antes de 1173, hija probablemente[2051] de Guillén Ramón [de Moncada], gran senescal de Barcelona, y de Sancha; la segunda hacia 1175 (repudiada en 1200 por parentesco) con Ermesenda, fallecida después de 1200, hija de Dalmau, señor de la baronía de Peratallada; hijos del primero[2052]:

1.-Hugo IV, que sigue.

2.-Adelaida, muerta después de 1200.

[2044] *Poblet* 389, pág. 293: «*Ugo…comes Impuriarum, Iosiane comitisse, Poncii filii eorum*».

[2045] *Poblet* 495, pág. 369: «*Poncius Ugonis comes Impuritanensis et mater mea Iusiana,* por el alma de *patris mei Ugonis*».

[2046] Monsalvatje, *Los condes,* pág. 94-98 y 100.

[2047] Fluvià, *Nobiliari General* I, pág. 96.

[2048] *Genealogie di Sardegna,* pág. 411, solamente la cita, pero sin identificarla con la *catalana Prunisinda*, segunda mujer de Constantino II de Lacon Gunale (pág. 200). La identificación es de Vajay.

[2049] Nieto de este matrimonio fue Gombaldo de Entenza, señor de Alcolea, Castelflorit, Ráfales, Chiva y Manzanera, que testó el 10 de abril de 1308 y murió en 1309, casado con doña Constanza de Antillón, heredera del condado de Urgel, muerta en 1314, hija de don Sancho de Antillón, señor de la baronía de Antillón, ricohombre, y de doña Leonor de Urgel. Hija de este matrimonio fue la reina Teresa de Entenza, mujer de Alfonso IV, rey de Aragón.

[2050] Monsalvatje, *Los condes,* pág. 98-102.

[2051] Su hijo Hugo IV, se afirma del linaje de Moncada (*Genealogie di Sardegna,* pág. 411).

[2052] Fluvià, *Nobiliari General* I, pág. 97.

Hija ¿del segundo?:

3.-Jusiana, fallecida hacia 1261. Casada a principios de 1202 con Pedro (III), vizconde de Bas (1211-1241); nacido hacia 1182 y muerto después de 1234; con sucesión extinguida.

XII.-**Conde Hugo IV**, conde de Ampurias: 1200-1230; nacido hacia 1170 y muerto de peste en Mallorca el 24 de abril de 1230. Casado hacia 1195 (17.12.1210)[2053] con María, señora de la baronía de Vilademuls, muerta antes de 1230, hija de Ramón (III), señor de la baronía de Vilademuls, y de Alamanda de la Roca; hijos:

1.-Ponce IV, que sigue.
2.-Guillermina de Ampurias, muerta después de 1277[2054], mujer de Berenguer de Cabrera, señor de Bastida d'Infern, castellano de Cabrera y Voltregá, muerto en 1243; con descendencia. Ella tuvo relaciones hacia 1252/55 con Jaime I, rey de Aragón[2055].

XIII.-**Conde Ponce IV Hugo,** conde de Ampurias (1230-1269), nacido hacia 1205 y muerto después del 12 de febrero de 1264 hacia 1269; casó primeramente hacia 1230 con Benedetta de Torres, muerta después de 1234, hija de Mariano II de Lacon Gunale, Juez de Torres en Cerdeña, y de Inés de Massa[2056]; en segundas nupcias hacia 1235, antes de 25 de octubre de 1242; con doña Teresa Fernández de Lara, hija del conde don Fernando Núñez de Lara y de doña Mayor. Hijos del segundo[2057]:

1.-Hugo V, conde de Ampurias, que sigue.
2.-Sibila de Ampurias, muerta el 31 de julio de 1317, casada poco después de 1249 con Ramón Folc (V), vizconde de Cardona, muerto en Mallol el 5 de junio de 1276; con descendencia.
3.-Mayor, casada con un caballero castellano[2058].
4.-Ermesenda, casada con Armengol de Vernet, muerto antes de 1261.
5.-Ponce Hugo, clérigo, muerto en 1299. Hija ilegítima:

Berenguela Ponce, casada con Guerau de Rocabertí, señor de Sutera, en Sicilia.

XIV.-**Conde Hugo V,** conde de Ampurias (1269-1277), nació hacia 1240 y murió en 1277, después de testar el 22 de enero; sepultado en los frailes menores de Castelló de Ampurias. Casó en 1262 (cap. matr. 20.1.1257) con Sibila de Palou, vizcondesa de Bas (1247-1280), nacida hacia 1233 y muerta hacia 1300, sepultada en Santo Domingo de Gerona, hija de Simón de Palou, vizconde de Bas, y de Gueraua de Anglesola. Hijos:

1.-Ponce V, que sigue.
2.-Ramón, vizconde de Bas (1323-1331), a cuya muerte recayó el vizcondado en la Corona. Fue prior de Cataluña, comendador de Espluga y castellano de Ampos-

---

[2053] *Besalú,* XII, DCLXIII, pág. 75: «*Ugo…comes Impuriarum et uxor mea Maria… Pontio Ugone bona memoria patre meo*».
[2054] Monsalvatje, *Los condes,* págs. 119-129.
[2055] Véase Fluvià, *Nobiliari General,* IIa, pág. 73.
[2056] *Genealogie di Sardegna,* págs. 204-205.
[2057] Salazar y Castro, *Casa de Lara,* III, pág. 48.
[2058] Monsalvatje, *Los condes,* pág. 129.

ta (1311-1314) en la Orden de San Juan. Nacido hacia 1265 y muerto en 1339[2059]; con descendencia ilegítima[2060]:

A.-Ramón de Ampurias, muerto en marzo de 1365, de su mujer Allegranza, muerta antes de 1382, tuvo dos hijos:

a) Juan de Ampurias, muerto sin posteridad antes de 1375.
b) Jaime de Ampurias, muerto sin posteridad antes de 1375.

B.-Simón de Ampurias, camarero real, muerto después de 1382. De su mujer Francesca, tuvo una hija:

Juana de Ampurias, muerta después de 1388.

C.-Hugo de Ampurias, señor de Fortianell, Canoves y Belloc, muerto en 1338.

3.-Hugo (V), vizconde de Bas (1292-1300), conde de Squilacce y señor de Paternó, nacido *circa* 1266 y muerto después de 1335. Casó con Violante; hijos:

A.-Poncet de Ampurias.
B.-Huguet de Ampurias.
C.-Constanza de Ampurias, muerta antes de 1363. Casó con Bernardo de Olzinelles, señor de Cartllar.
D.-Ramón de Ampurias, muerto después de 1326, padre de otro Ramón, sin posteridad.

XV.-**Conde Ponce V Hugo,** conde de Ampurias (1277-1313), vizconde de Bas (1285-1291), nacido hacia 1264 y muerto en 1313; enterrado en Belcaire, Ampurdán. Casó en 1282 (cap. matr. 24.9.1269) con Marquesa, vizcondesa de Cabrera, (4.º grado de consanguinidad), nacida en 1255 y muerta en marzo de 1328, hija de Guerau (IV), vizconde de Cabrera, y de Sancha de Santa Eugenia, señora de Torroella de Montgrí; hijo único[2061]:

1.-Hugo de Ampurias, nacido en 1289, murió asesinado en Sicilia en 1309[2062].
2.-Ponce VI, que sigue.
3.-Blancafort de Ampurias, citada en el testamento de su padre de 1313[2063] y posiblemente ilegítima, debió de morir joven.

XVI.-**Conde Ponce VI** *Malgaulí,* conde de Ampurias (1313-1322), vizconde de Bas (1315-1322), nacido hacia 1290 y muerto en 1322; inhumado en Santo Domingo de Ampurias. Casó en Sicilia hacia 1313 (cap. matr. Palermo 8.5.1309) con doña Isabel de Aragón, muerta en 1341, hija natural de Fadrique II, rey de Sicilia, y de Sibila de Sormella; hija:

Marquesa de Ampurias, nacida póstuma en 1322 y muerta antes de noviembre de 1325.

[2059] Monsalvatje, *Los condes,* pág. 162-164.
[2060] Véase Fluvià, *Nobiliari General,* I, pág. 98.
[2061] Fluvià, *Nobiliari general*, pág. 98, le hace hijo único, pero *Genealogie di Sardegna,* pág. 143, le dan estos dos hermanos.
[2062] Monsalvatje, *Los condes,* págs. 162-164 y 167-179.
[2063] Monsalvatje, *Los condes,* págs. 178-179.

RAMA TERCERA:

Los vizcondes de Rocabertí

El vizcondado de Rocabertí se extendía alrededor del castillo de su nombre, en el término municipal de la Junquera, Alto Ampurdán, y aparece a fines del siglo X, alternando su nombre con los de Carmençó y Peralada. Recayó en los condes de Ampurias por el matrimonio de su vizcondesa, Arsenda, hija del vizconde Guillén (†1058), con Berenguer, hijo menor de Ponce I, conde de Ampurias.

VIII.-**Vizconde Berenguer**, vizconde de Rocabertí, *iure uxoris,* fallecido hacia 1098. Era hijo de Ponce I Hugo, conde de Ampurias, y de Adalais de Besalú, citados en el párrafo VII de la rama anterior. Contrajo matrimonio hacia 1078 con Arsenda, vizcondesa de Rocabertí y señora de Peralada, hija de Guillén, vizconde de Rocabertí, y de Bonadona, su mujer; hijo[2064]:

IX.-**Vizconde Dalmau III Berenguer,** *(Dalmacii Berengari Rochabertin)*, vizconde de Rocabertí o de Carmençó: antes de 1099-1128[2065], señor de Ceret y de Peralada. Nacido *circa* 1078 y muerto en 1124/25. Casó dos veces: la primera con Toda [de Claramunt], y la segunda con Atilia, hija de Berenguer Gombaldo, señor de la baronía de Anglesola (1079), y de su mujer, Sancha. Hijos del segundo[2066]:

1.-Jofre I, que sigue.
2.-Berenguer Renard, vizconde de Carmençó, señor de Peralada desde 1128 y muerto en 1131. Fue padre de[2067]:

A.-Gausberto, señor de Peralada, muerto antes de 1138.
B.-Ramón de Torrelles, señor de Peralada, muerto después de testar en 1176[2068], casado con Garsenda; sin sucesión.
C.-Aimerico de Peralada, caballero de la Orden del Temple, fallecido sin sucesión antes de 1174.
D.-María, muerta después de 1176. Casada con Bernardo de Navata.

3.-Guillén Dalmau, que vivía en 11 de junio de 1142[2069].
4.-Toda, casada con Pedro de Palafolls.

X.-**Vizconde Jofre I** ***(Gausfredus)*** vizconde de Rocabertí: 1128-1166[2070], señor de Ceret. Nacido hacia 1100 y muere el 6 de octubre de 1166[2071]. Casó *circa* 1120 con

---

[2064] Véase Fluvià, *Nobiliari General* I, pág. 141.
[2065] Negre Pastell, *Els primers vescomtes de Rocaberti,* pág. 37.
[2066] Véase Fluvià, *Nobiliari General* I, pág. 141.
[2067] Negre Pastell, *Els primers vescomtes de Rocaberti,* pág. 48 y 53.
[2068] Negre Pastell, *Els primers vescomtes de Rocaberti,* pág. 62.
[2069] Negre Pastell, *Els primers vescomtes de Rocaberti,* pág. 58. Tras el vizconde Gaufredo, «*Guillermi Dalmatii fratris suis*».
[2070] Negre Pastell, *Els primers vescomtes de Rocaberti,* pág. 58.
[2071] Negre Pastell, *Els primers vescomtes de Rocaberti,* pág. 60.

Ermesenda, hija de Arnau Ramón, señor de Vilademuls, y de Beatriz de Masona. Hijos[2072]:

1.-Ermesenda, nacida hacia 1122 y fallecida hacia 1184, casada hacia 1180 con el infante don Sancho de Aragón, conde del Rosellón y Cerdaña, nacido hacia 1162 y fallecido en 1225; sin descendencia. [Él casó en segundas nupcias con doña Sancha Núñez de Lara].
2.-Dalmau IV, que sigue.
3.-Jofre, muerto en 1188.
4.-María, muerta después de 1165.

XI.-**Vizconde Dalmau IV,** vizconde de Rocabertí: 1166-1181, señor de Ceret, nacido hacia 1125 y muerto en 1181. Casó hacia 1145 con Arnalda de Castellet, hija de Bertrán, señor de Castellet, castellano de Siurana, y de su mujer, cuyo nombre desconocemos. Hijos:

1.-Jofre II, que sigue.
2.-Dalmau de Rocabertí, que vivía en 1220 y era padre de:

Guillén Dalmau.

3.-Ramón de Rocabertí, arzobispo de Tarragona (1198-1215), muerto en Tarragona el 6 de enero de 1215.
4.-María de Rocabertí.
5.-Garsenda de Rocabertí.

XII.-**Vizconde Jofre II** (*Gaufredi vicecomite de Rocabertino)*, vizconde de Rocabertí: 1181-1212, señor de Peralada desde 1176. Nacido hacia 1150 y muerto en Úbeda el 30 de julio de 1212, de heridas de la batalla de las Navas de Tolosa[2073]; sepultado en el monasterio de Vilabertrán. Casó dos veces: la primera antes de 1172 con Adelaida, muerta después de 1209, hija de Guillermo VII, señor de Montpellier, y de Matilde de Borgoña; la segunda con María de Ampurias, hija de Hugo III, conde de Ampurias, y de Jusiana de Entenza. Hijos del segundo:

1.-Dalmau V, que sigue.
2.-Arnau de Rocabertí, casado con Elvira de Vic, hija de Guerau, señor de Vic; sin descendencia conocida.
3.-Guillén de Rocabertí, casado con Isabel de Baurt.

¿Posible hermano? [2074]:

4.-Hugo Jofre de Rocabertí, vizconde de Rocabertí: 1229, nacido hacia 1200 y muerto hacia 1250. Casó con doña María de Aragón, hija ilegítima de Pedro III, rey de Aragón, con doña Inés Zapata; sin posteridad.

XIII.-**Vizconde Dalmau V** *(Dalmatius, vicecomes Rocabertinus)*, vizconde de Rocabertí: 1212-1229, señor de Peralada, nacido hacia 1180 y muerto en la conquista de Mallorca el 21 de noviembre de 1229[2075]; sepultado en el monasterio de Vilaber-

---

[2072] Véase Fluvià, *Nobiliari General* I, pág. 142.
[2073] Negre Pastell, *Els primers vescomtes de Rocaberti*, pág. 65.
[2074] Fluvià, *Nobiliari General* I, pág. 142.
[2075] Negre Pastell, *Els primers vescomtes de Rocaberti*, pág. 65.

trán. Casó con Arsenda, señora de Bonet, según Fluvià, de filiación desconocida y, según Vajay, hija de Nicolau de Pinós, señor de Llupiá, y de su mujer, cuyo nombre desconocemos; hijos:

1.-Jofre III, que sigue.
2.-Guerau de Rocabertí, señor de Sutera, en Sicilia; casado con Berenguela de Ampurias, hija ilegítima de Ponce Hugo de Ampurias, clérigo; hijo:

Pedro de Rocabertí, señor de Sutera; hijo:

Arnau de Rocabertí, cardenal de la Santa Iglesia.

3.-Reinaldo de Rocabertí.
4.-Arnau de Rocabertí, señor de Cammarata, en Sicilia.
5.-Sibila de Rocabertí.

Hijo natural:

6.-Benito de Rocabertí, arzobispo de Tarragona (1252-1268), muerto en Huesca el 2 de mayo de 1268.

XIV.-**Vizconde Jofre III** *(Gaufridus vicecomes Rupebertini et dominus Petralate)* vizconde de Rocabertí: 1246-1280, señor de las baronías de Torroella de Montgrí y Vilademuls, nacido hacia 1223 y muerto el 21 de julio de 1280[2076]; sepultado en el monasterio de Vilabertrán y luego en Peralada. Casó hacia 1245 con Constanza de Palou, muerta en 1280, hija de Ramón de Palau, castellano de Milany, y de Eliarda de Torroja, vizcondesa de Bas; hijos[2077]:

1.-Dalmau VI, que sigue.
2.-Jofre de Rocabertí, señor de la Rocca y de San Basilio, en Sicilia; padre de:

Guerau de Rocabertí, barón de Castrocucco, casado con Berenguela de Requesens, hija de Guillén de Requesens; con descendencia en Sicilia.

XV.-**Vizconde Dalmau VI,** vizconde de Rocabertí: 1280-1304, señor de las baronías de Vilademuls y Sales. Nacido hacia 1230 y muerto en 1304[2078], después del 9 de octubre. Casó dos veces: la primera (cap. matr. 8.6.1249)[2079] con Ermesenda Desfar, señora de la baronía de Navata, muerta hacia 1261, hija de Arnau Desfar, señor de la baronía de Navata; la segunda en 1261 con Constanza de Fenollet, muerta entre 1290 y 1304, hija de Hugo de Seissac, vizconde nominal de Fenollet, y de Beatriz de Urtx; y la tercera con Guillerma de Cervelló, muerta el 24 de abril de 1312, hija de Guillén (II), señor de la baronía de Cervelló y de Alamanda de Cabrera. Hijos del primero[2080]:

1.-Jofre IV, vizconde de Rocabertí, que sigue.
2.-Guerau de Rocabertí, señor de la baronía de Vilademuls y Navata, y señor de Sales (1321) muerto en el combate de Esglesies, Cerdeña, en 1323. Casó con Sau-

---

2076 Negre Pastell, *Els primers vescomtes de Rocaberti*, pág. 65.
2077 Véase Fluvià, *Nobiliari General* I, pág. 143.
2078 Salrach, *Enciclopedia de Catalunya*, XII, pág. 659.
2079 Negre Pastell, *Els primers vescomtes de Rocaberti*, pág. 64.
2080 Seguimos preferentemente a Fluvià, *Nobiliari General* I, pág. 143.

RINA DE CERVELLÓ, muerta en 1307, hija de Guillén (III) de Cervelló, señor de la baronía de Villademager, y de Blanca de Bañeres; sin hijos[2081].

3.-ALAMANDA DE ROCABERTÍ, muerta antes de 1317, casada hacia 1295 con JASPERTO (V), vizconde de Castellnou, muerto en 1321; con descendencia.

4.-DALMAU DE ROCABERTÍ, señor de San Lorenzo de la Muga, muerto cautivo en Egipto en 1314. Con BLANCA DE FENOLLET, muerta entes de 1304, hija de Hugo de Seissac, vizconde nominal de Fenollet, y de Beatriz de Urtx, tuvo hijos legitimados en 1287[2082]:

A.-DALMAU DE ROCABERTÍ, caballero del Temple, muerto después de 1321.

B.-GALCERÁN DE ROCABERTÍ.

C.-ELISENDA DE ROCABERTÍ, muerta después de 1307. Casada con RAMÓN DEZCALLAR, señor de Carllar.

D.-PONCE DE ROCABERTÍ (leg. 1311), señor de la baronía de Sales y de San Lorenzo de la Muga, muerto hacia 1340. Casado con MARGARITA.

5.-PEDRO DE ROCABERTÍ, canónigo y obispo de Gerona (1318-1324), muerto en Gerona el 13 de diciembre de 1324.

6.-GUILLÉN DE ROCABERTÍ, arzobispo de Tarragona (1308-1315), muerto el 25 de febrero de 1315.

7.-CONSTANZA DE ROCABERTÍ, monja.

8.-MARQUESA DE ROCABERTÍ, monja.

XVI.-**Vizconde JOFRE IV**, vizconde de Rocabertí: 1304-1309, nacido *circa* 1251 y muerto en 1309[2083]. Casó hacia 1275 con CECILIA DE CRUILLES[2084], muerta antes de 1295, hija de Gilaberto (IV) de Cruilles, señor de las baronías de Cruilles, Bagur y Calonge, y de doña Guillermina de Peratallada, señora de la baronía de Peratallada, y en segundas nupcias en 1295 con CECILIA DE URGEL, hija de don Álvaro, conde de Urgel y vizconde de Ager, y de Cecilia de Foix. Hija del primero[2085]:

1.-ALAMANDA DE ROCABERTÍ, muerta antes de 1321, casada en 1319 con ARNALDO ROGER II, conde de PALLARS, muerto en 1342; sin hijos.

Hijos del segundo:

2.-DALMAU VII, que sigue.

3.-GUERAU DE ROCABERTÍ, clérigo de Tarragona, muerto en 1341.

4.-JOFRE DE ROCABERTÍ, comendador de Mallén y Monzón en la Orden de San Juan, muerto 1317/31.

5.-GALCERANDA DE ROCABERTÍ, monja en Cadins.

6.-ALAMANDA DE ROCABERTÍ, monja.

[2081] SALRACH, *Enciclopedia de Catalunya,* XII, págs. 660.

[2082] FLUVIÀ, *Nobiliari General* I, pág. 143, ignora a este personaje, y hace a sus hijos, bastardos de Dalmau VI. Seguimos aquí a las *Genealogíe di Sardegna,* pág. 426, nota 358, que advierte que no se puede hacer caso a los autores que atribuyen sus hijos a Dalmau VI.

[2083] SALRACH, *Enciclopedia de Catalunya,* XII, págs. 660-661.

[2084] SAN PETRILLO, *Los Cruilles,* pág. 21.

[2085] Véase FLUVIÀ, *Nobiliari General* I, pág. 144.

7.-Gueraua de Rocabertí, mujer de Guillén (III) de Canet, I vizconde de Canet, muerto en 1324. En segundas nupcias con Guerau Alemany, señor de la baronía de Guimerá.

XVII.-**Vizconde Dalmau VII**, vizconde de Rocabertí: 1309-1324, nacido *circa* 1295 y muerto en Cerdeña en la batalla de Lutocisterna en 1324. Casó primero en 1309 con Ermesenda de Cartellá, señora de la baronía de Vall d´Hostòles, muerta hacia 1320, hija de Guillén Galcerán de Cartellá, señor de Cartellá, conde de Catanzaro, y de Blanca de Hostòles, señora de la baronía de Vall d´Hostòles; y en segundas nupcias en 1313 con Beatriz de Serrallonga, señora de la baronía de Cabrenys, hija de Bernardo Hugo, señor de la baronía de Cabrenys, y de Ermesenda de Cartellá; hijos del segundo:

1.-Jofre V, que sigue.
2.-Hugo de Rocabertí.
3.-Dalmau de Rocabertí, arcediano de Tarragona y abad de Vilabertrán, muerto antes de 1373.
4.-Onofre de Rocabertí, muerto hacia 1382.
5.-Timbor de Rocabertí, muerta después de 1361; casada hacia 1337 con Mariano IV, juez de Arborea, conde de Gociano, muerto en 1376, hijo de Hugo II, juez de Arborea, y de Benedetta; con descendencia[2086].
6.-Guillén Galcerán de Rocabertí, señor de la baronía de Cabrenys, muerto en 1384. Casó en 1345 con María de Arborea, muerta después de 1392, hija de Hugo II, juez de Arborea, y de Benedetta[2087]. Hijos:

A.-Guerau de Rocabertí, señor de la baronía de Cabrenys, muerto hacia 1425; casado con doña Juana de Próxita, posiblemente hija o hermana de Olfo de Próxita, señor de las baronías de Luchente y Almenara; hijos:

a) Guerau de Rocabertí, señor de la baronía de Cabrenys, nacido *circa* 1395 y muerto *circa* 1460.
b) Guillén Galcerán de Rocabertí.
c) Timbor de Rocabertí, mujer de Bernardo de Cruilles, señor de Barrala y Villa Samassí, muerto en 1365[2088]; sin descendencia.

B.-Guillén Hugo de Rocabertí, señor de la baronía de Cabrenys, muerto en 1428. Casó con Francisca de Eril, muerta después de 1407, hija de Arnau Roger (II) de Eril, señor de la baronía de Eril y señor de Selgua, y de Leonor de Bellera[2089]; hijos:

a) Dalmau de Rocabertí, señor de la baronía de Cabrenys, muerto *circa* 1474/79. Casó con doña Beatriz de Cervelló, muerta después de 1474, hija de Ramón Alemán de Cervelló, señor de la baronía de Arbós, y de Elisenda de Queralt[2090]. Hijo:

[2086] *Genealogie di Sardegna,* pág. 389.
[2087] *Genealogie di Sardegna,* pág. 389.
[2088] Fluvià, *Nobiliari General,* IIa, pág. 137, pero la fecha me parece poco apropiada. San Petrillo, *Los Cruilles,* pág. 140, la casa con Bernardo de Cruilles, barón de Calonje, muerto en 1436, lo que parece más adecuado.
[2089] Fluvià, *Nobiliari General,* IIa, pág. 158.
[2090] Esquerdo, *Nobiliario*, pág. 305.

Guerau de Rocabertí, señor de la baronía de Cabrenys, muerto en 1497. Casó con doña Leonor de Moncada, muerta después de 1496; con descendencia extinguida en su varonía en 1589.

b) Pedro de Rocabertí, señor de la baronía de Sant Mori, muerto *circa* 1493. Casó con doña Catalina de Hortafa, hija de Pedro de Hortafá, señor de Teza, y de Isabel de Vilacorba[2091]. Hijos:

1a.-Bernardo Hugo de Rocabertí, señor de la baronía de Sant Mori, casado en 1485 con doña Cecilia de Hostalrich; con descendencia femenina.
2a.-Isabel de Rocabertí, muerta el 16 de noviembre de 1487. Casada en 1481 con Felipe Dalmau II, vizconde de Rocabertí, muerto en 1512; con sucesión.
3a.-Juana de Rocabertí, casada con don Dalmau de Xetmar, señor de Medinyá y Cerviá,
4a.-Francisca de Rocabertí, casada con Eduardo de Gleon.

c) Bernardo Hugo de Rocabertí, comendador de Alfama y castellano de Amposta en la Orden de San Juan, nacido hacia 1415 y muerto en 1479.
d) Juana de Rocabertí, mujer de Pedro de Vilagut, señor de San Mori.

C.-Guillén Galcerán de Rocabertí, sacerdote, muerto antes de 1382.
D.-Jofre de Rocabertí.
E.-Timbor de Rocabertí, casada con Ponce de Ribelles.

7.-Alamanda de Rocabertí, muerta en 1373. Casó con Pedro de Queralt, señor de la baronía de Santa Coloma de Queralt, muerto en 1348.
8.-Beatriz de Rocabertí, que casó con Fernando Zabollea.

XVIII.-**Vizconde Jofre V**, vizconde de Rocabertí: 1324-1342, barón de Vilademuls y de Navata, nacido *circa* 1313 y muerto el 7 de agosto de 1342[2092]. Casó el 5 de febrero de 1325 con Elisenda de Moncada, muerta después de 1341, hija de Ot de Moncada, señor de las baronías de Aitona y Llagostera, y de Jofredina de Lauria; hijos:

1.-Felipe I Dalmau, que sigue.
2.-Benito de Rocabertí.
3.-Juan Guerau de Rocabertí.

XIX.-**Vizconde Felipe I Dalmau**, vizconde de Rocabertí: 1342-1392, barón de Vilademuls y de Navata, señor de Peralada, vicario general de los ducados de Atenas y Neopatria; nacido *circa* 1327 y muerto en Sicilia en 1392. Casó *circa* 1350 con doña Antonia de Alagón, muerta hacia 1354, hija de Blasco (III) de Alagón, señor de Sástago y Pina, y de doña Marquesa Fernández de Híjar; en segundas nupcias el 28 de noviembre de 1355 con Esclaramunda de Fenollet, muerta en 1414, hija de Bertrán de Fenollet, castellano de Alaró, y de su mujer Robertona; hijos del segundo:

1.-Jofre VI, que sigue.
2.-Juana de Rocabertí, señora de la baronía de Berges, nacida *circa* 1362 y muerta en 1416; casada el 20 de octubre de 1399 con Pedro II [de Aragón], conde de Ampurias, muerto en Castelló de Ampurias en octubre de 1401; sin descendencia.

[2091] Fluvià, *Nobiliari General,* IIa, pág. 190.
[2092] Salrach, *Enciclopedia de Catalunya,* XII, págs. 660.

3.-Elietta de Rocabertí, nacida hacia 1364, casada con Aimerico de Narbona, muerto después del 21 de junio de 1417. Era hijo de Guillermo II, vizconde de Narbona, y de Guerina de Beaufort; sin posteridad.

4.-Esclaramunda de Rocabertí, señora de Llers, nacida hacia 1366 y casada en 1402 con Luis de Perellós, vizconde de Rueda y Perellós, muerto hacia 1437.

5.-Bernardo Hugo de Rocabertí, nacido hacia 1368 y casado con Isabel de Urgel, luego monja en Sigena, muerta en 1434.

6.-Elisenda de Rocabertí, nacida hacia 1370 y casada primeramente con Hugo (II) de Anglesola, señor de Miralcamp, gobernador de Mallorca, y consejero y mayordomo real, muerto en 1399; y en segundas con Jorge de Caramany; con sucesión del primero.

7.-Belarmunda de Rocabertí, nacida hacia 1372, mujer de Luis de Rodan.

XX.-**Vizconde Jofre VI**, vizconde de Rocabertí: 1392-1403, barón de Vilademuls y de Navata, señor de Peralada; nacido *circa* 1360 y muerto en Gerona después del 23 de julio de 1403. Casó *circa* 1382 con doña Isabel Fernández Híjar, nacida *circa* 1363 y muerta antes de 1410, hija de don Pedro Fernández de Híjar, IV señor de Híjar, ricohombre de Aragón, y de doña Isabel Messía; hijos[2093]:

1.-Dalmau VIII, que sigue.

2.-Jofre de Rocabertí, nacido hacia 1390 y muerto en 1464.

XXI.-**Vizconde Dalmau VIII**, vizconde de Rocabertí: 1403-1454, barón de Verges, Vilademuls y de Navata, señor de Peralada; nacido *circa* 1385 y muerto después de 13 de septiembre de 1454; sepultado en la Madre de Dios de Peralada. Casó dos veces: la primera en 1416 (cap. matr. Caspe 31.12.1416) con doña Beatriz de Moncada, señora de la baronía de Anglesola, muerta entre 1419 y 1424, hija de don Guillén Ramón de Moncada, conde de Cammarata, barón de Aitona, y de doña Constanza de Anglesola; la segunda *circa* 1428 con su prima doña Blanca de Cruilles, muerta después de 1453, hija de don Bernardo de Cruilles, señor de la baronía de Calonge, y de doña Timbor de Rocabertí[2094]; hijos del primero:

1.-Rafaela de Rocabertí, nacida hacia 1418, mujer de Juan (I) de Cabrera, conde de Módica y Osona, vizconde de Cabrera (1466-1474), nacido en 1425 y muerto en Módica el 13 de junio de 1474; sin descendencia[2095].

2.-Jofre VII, que sigue.

3.-Dalmau Clemente de Rocabertí, canónigo de Gerona y abad de Bellcaire en el Ampurdán, fue administrador del vizcondado durante el cautiverio de su hermano el vizconde (1465-1472); nacido en 1423 y muerto después de 1478.

[2093] Véase Fluvià, *Nobiliari General* I, pág. 145.

[2094] San Petrillo, *Los Cruilles,* pág. 140. Fluvià, en cambio (*Nobiliari General,* IIa, pág. 137), la hace hija de Sibila de Querol. Esta fecha da Fluvià, pero me parece poco apropiada.

[2095] Véase Fluvià, *Nobiliari General* I, pág. 123, duda de su filiación y piensa que puede ser hija de Pedro de Rocabertí, señor de la baronía de Sant Mori.

Hijos del segundo:

4.-Martín Juan de Rocabertí, señor de la baronía de Verges, nacido *circa* 1430 y muerto en la defensa de la Bisbal el 6 de julio de 1465. Casó con su prima doña Beatriz de Cruilles, muerta después de 1523. Hijos:

A.-Onofre de Rocabertí, señor de la baronía de Verges, nacido en 1460 y muerto en 1483; casado con doña Esperanza de Oix; con descendencia femenina.
B.-Juan de Rocabertí, señor de la baronía de Verges, nacido en 1462 y muerto sin posteridad en 1510.
C.-Beatriz de Rocabertí, muerta en 1494.
D.-Blanca de Rocabertí, casada con Gil de Andrade, que vivían en Barbastro el 19 de mayo de 1488[2096].

5.-Isabel de Rocabertí, monja en Jonqueres.
6.-Beatriz de Rocabertí.

XXII.-**Vizconde Jofre VII**, vizconde de Rocabertí: 1454-1479, barón de Vilademuls y de Navata, señor de Peralada, fue autor de un conocido libro de cetrería; nacido *circa* 1420 y muerto en Peralada el 6 de diciembre de 1479; sepultado en la Madre de Dios de Peralada. Casó el 14 de enero de 1441 con doña Juana de Castro Pinós, muerta en 1480, hija de Pedro Galcerán de Castro Pinós, vizconde de Ebol y barón de Guimerá, y de Blanca de Só; hijos:

1.-Vizconde Felipe II Dalmau, que sigue.
2.-Pedro de Rocabertí, barón de San Llorenç de la Muga, nacido en 1457.
3.-Guillén Ramón de Rocabertí, barón de San Llorenç de la Muga, nacido hacia 1459. Casó dos veces, con doña Leonor de Pau y la segunda en 1510 con doña Beatriz de Barutell, hija de Berenguer de Barutell, señor de Oix, y de doña Beatriz de Cruilles y Santa Pau; con descendencia extinguida en 1562.
4.-Juan de Rocabertí, caballero de San Juan de Jerusalén, nacido *circa* 1460.
5.-Juana de Rocabertí, nacida *circa* 1462 y muerta antes de 1479.
6.-Beatriz de Rocabertí.

XXIII.-**Vizconde Felipe II Dalmau,** vizconde de Rocabertí: 1479-1512, barón de Vilademuls, Anglesola y Navata, señor de Peralada; nacido *circa* 1455 y muerto en 1512. Casó en primeras nupcias en 1481 con su prima Isabel de Rocabertí, muerta el 16 de noviembre de 1487, hija de Pedro de Rocabertí, señor de la baronía de Sant Mori, y de Catalina de Hortafá; y en segundas nupcias en 1489 con Constanza de Bellera, hija de Arnau Guillén, barón de Bellera, y de Aldonza de Peguera; con descendencia de la que vienen los restantes vizcondes de Rocabertí, extinguidos en su varonía en 1754.

[2096] *Colección Salazar*, M-84, fol. 2. Venta de Blanca y de su marido Gil de Andrade a su hermano Juan de Rocabertí.

Reyes de Castilla y León

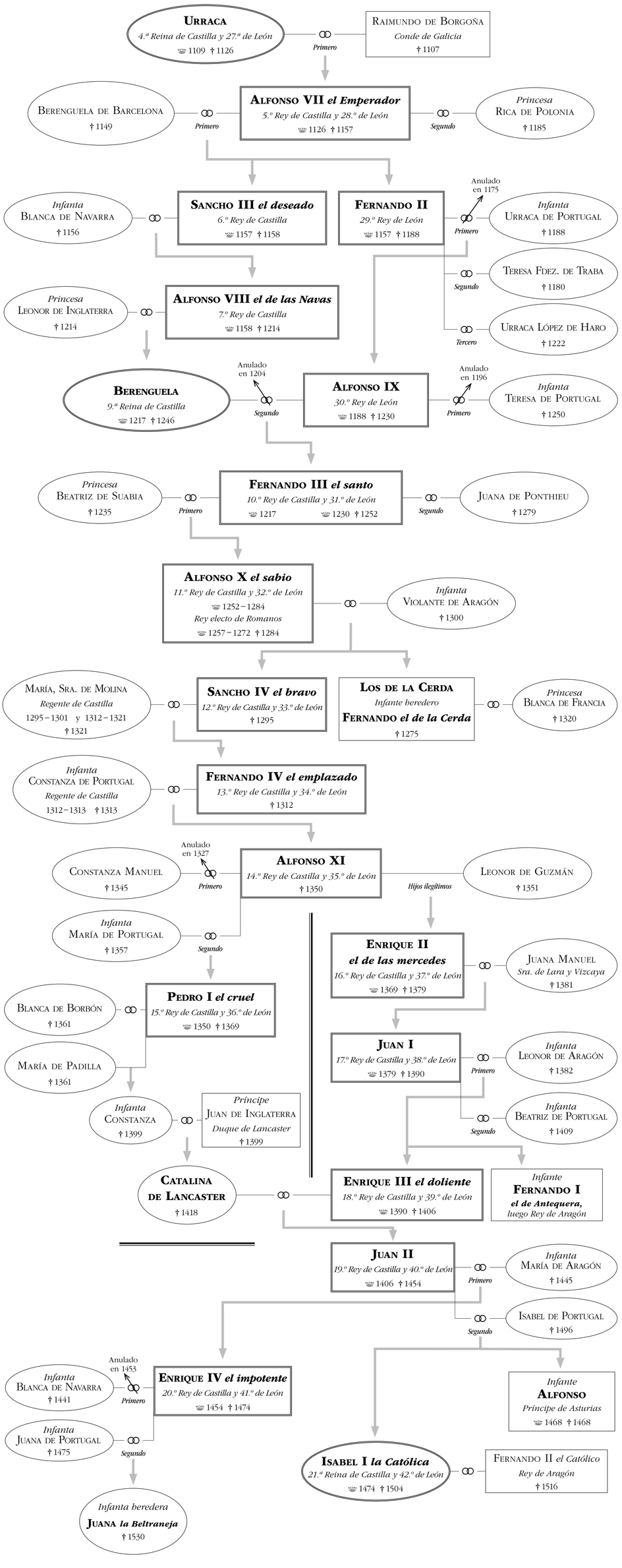

CAPÍTULO X

REYES DE CASTILLA Y LEÓN DE LA CASA DE BORGOÑA PALATINA

La familia que da varonía a esta dinastía es el linaje condal de Borgoña palatina (Franco Condado), que se remonta a Anscario, noble borgoñón, que fue investido marqués de Ivrea en el 888. Su hijo Adalberto, marqués de Ivrea († 930), fue padre de Berengario II, rey de Italia († 966), cuyo nieto fue Otón Guillermo, conde de Borgoña palatina (†1026), abuelo a su vez de Guillermo I († 1087). Este último fue padre de Reinaldo, de quien vienen los restantes condes de Borgoña; de Guido, que fue Papa con el nombre de Calixto II; y de Raimundo, marido de la reina Urraca con quien empezamos esta genealogía[2097].

X.-**Reina doña** URRACA *(regina Urraca emperatrix, Adefonsi imperatoris totius orbis Hispaniae filiam)*[2098] reina de Castilla y de León: 1109-1126. Era hija de don Alfonso VI, rey de Castilla y León, y de doña Constanza de Borgoña, citados en el párrafo IX, rama segunda, del capítulo IV. Nacida en diciembre de 1080 y fallecida en Saldaña el 8 de marzo de 1126[2099]; sepultada en San Isidoro de León[2100].

Casada primeramente en Toledo, poco antes del 27 de febrero de 1091[2101], con el conde RAIMUNDO [DE BORGOÑA], conde de Amous y Portois en Borgoña: 1087; conde en Galicia (*Raimundus, totius Galeciae comes regisque gener)*: 1093. Nacido *circa* 1070 y fallecido en Grajal, el 20 de septiembre de 1107[2102] sepultado en la catedral de Santiago de Compostela; era el hijo menor de Guillermo I, conde de Borgoña Palatina (es decir, el Franco Condado) y de Estefanía ¿de Barcelona?[2103]. Casó doña

---

[2097] Sobre la dinastía condal de Borgoña puede consultarse el trabajo de Thierry LE HÊTE, *Les Comtes Palatins de Bourgogne et leur descendance agnatique* 1995.

[2098] *Astorga,* 571, pág. 413.

[2099] FLÓREZ, *Reynas* I, pág. 269.

[2100] RISCO, *Historia de León* II, pág. 151.

[2101] GAMBRA, *Alfonso VI,* I, pág. 480.

[2102] GAMBRA, *Alfonso VI,* I, pág. 481, siguiendo a REILLY, *Alfonso VI,* pág. 366, nota 55.

[2103] Sobre la identidad de la madre de Ramón de Borgoña, véase el trabajo de Szabolcs de VAJAY, *Etiennette, dite de Vienne*, y el posterior, *Parlons encore d'Etiennette,* págs. 2-6, en donde se desdice de su teoría anterior. SETTIPANI, *Noblesse du Midí,* págs. 147-149, sospecha que pudiera ser hija de Berenguer Ramón I, conde de Barcelona, y de Guisla de Lluçá, o, en todo caso, de Bernardo, conde

Urraca, en segundas nupcias, en el castillo de Muñó, Burgos, entre 5 de octubre y 27 de noviembre de 1109[2104] [divorciados en 1114] con el rey don ALFONSO I *el batallador,* rey de Aragón y de Pamplona: 1104-1134. Nacido en Jaca en 1080 y muerto en Poleñino el 7 de septiembre de 1134; sepultado en la abadía de Montearagón; sin sucesión. La reina estuvo amancebada entre 1112 y 1115 con el conde don PEDRO GONZÁLEZ [casado luego *circa* 1116 con la condesa Eva, viuda del conde García Ordóñez de Nájera], conde en Lara y Medina: 1107, alférez del reino: 1107-1109; muerto en un desafío en Bayonne el 16 de octubre de 1130, por el conde de Toulouse. Hijo del magnate castellano Gonzalo Núñez [de Lara] y de su mujer doña Godo.

Probable parentesco entre los *congermanos* borgoñones

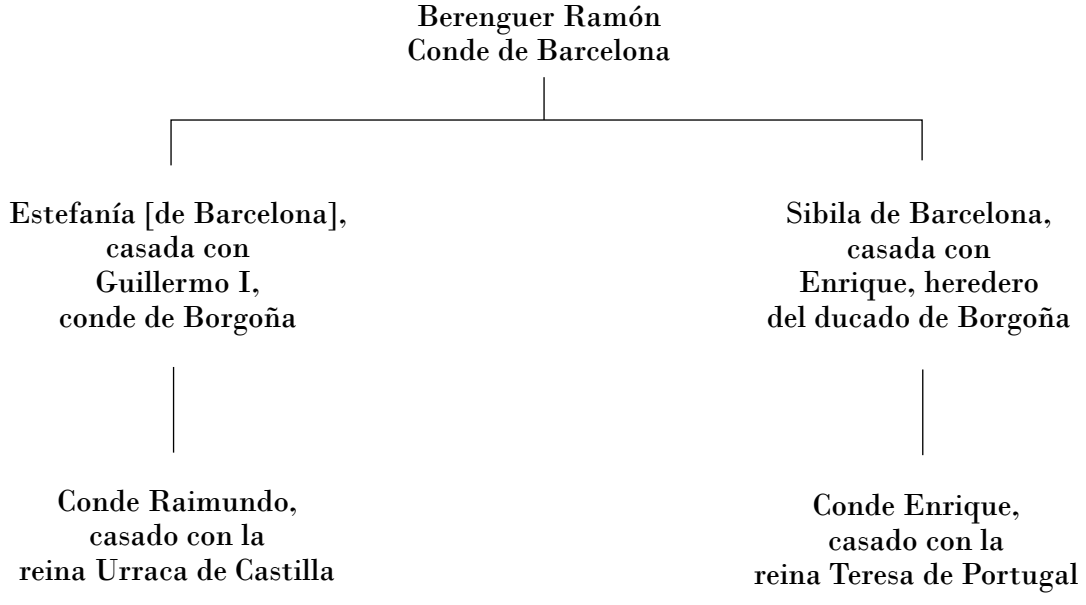

Hijos del primero:

1.-Infanta doña SANCHA (*infans domna Sancia, comiti Raemundi et Urrache regina filia)*, nacida *circa* 1101 y fallecida en León el 28 de febrero de 1159; sepultada en San Isidoro[2105].

2.-Rey emperador don ALFONSO VII *el Emperador,* que sigue.

---

de Bigorre, y de Clemencia, que sería hija de Ramón Borrell de Barcelona y de Ermesenda de Carcasona. Este parentesco de Estefanía con la casa de Barcelona, explicaría su nombre Ramón/Raimundo, y justificaría el parentesco de *congermanos* que, a los dos yernos de Alfonso VI, les adjudica el arzobispo *don RODRIGO* (pág.134).

[2104] Su boda tuvo que ocurrir entre la primera fecha, última en la que la reina doña Urraca figura sola en la documentación (*León V,* 1329, pág. 10) y la segunda, cuando el rey se titula reinante en «*Osca, Pampilonia et in tota Castela*» (*Leire,* 225, pág. 309).

[2105] RISCO, *Historia de León* II, pág. 151. Es titulada «*Regina Sancia, soror imperatoris Adefonsi, filia Orrachae reginae et Raimundi… obiit Era MCLXVII, prid. kal. Martii*».

XI.-**Rey don Alfonso VII *el emperador***, rey de Galicia (1111), de Castilla y León (1126) y emperador de España, coronado en León, el 26 de mayo de 1135[2106]; nacido en Galicia el 1 de marzo de 1105[2107] y muerto en Fresneda, Puerto de Muradal, el 21 de agosto de 1157[2108]; sepultado en la catedral de Toledo.

Casó por primera vez[2109] en Saldaña en noviembre de 1128[2110] con doña Berenguela *(Berengaria)*, nacida *circa* 1114 y fallecida en Palencia entre 16 y 31 de enero de 1149[2111], sepultada en Santiago de Compostela; hija de Ramón Berenguer III, conde de Barcelona, y de Dulce, condesa de Provenza. Casó en segundas nupcias en Valladolid entre 23 de octubre y 21 de diciembre de 1152[2112] con doña Rica (*Richenza* o *Riquilda*), nacida en Wroklaw *circa* 1135 y fallecida en Everstein el 16 de octubre de 1185; hija de Ladislao II, duque de Polonia en Cracovia y Silesia, y de Inés de Austria [casada en segundas nupcias en 17 de noviembre de 1161 con Ramón Berenguer, conde de Provenza † 1166; y en terceras nupcias, a fines de 1166 con Alberto II, conde de Everstein en Donnersberg y Diemel † después de 1197][2113]. Hijos del primero:

1.-Rey don Sancho III *el deseado,* rey de Castilla: 1157-1158; nacido en 1134 y fallecido en Toledo el 31 de agosto de 1158[2114]; sepultado en la catedral de Toledo. Casó en Calahorra el 30 de enero de 1151[2115] con la infanta doña Blanca de Nava-

---

[2106] Flórez, *Reynas*, I, pág. 282.

[2107] *Anales Toledanos* I, pág. 344.

[2108] González, *Fernando II*. pág. 21, siguiendo *Anales Toledanos* I, pág. 348.

[2109] La *Historia Compostelana* (pág. 514) nos refiere que en 1128, con motivo de un concilio local en León, en presencia del cardenal Humberto, legado papal, «*el rey* (Alfonso VII) *rogó encarecidamente al compostelano* (Gelmírez) *que le proporcionara consejo y ayuda [...], puesto que sabía que él tenía a su esposa* (doña Berenguela) *de manera ilegítima por ser pariente suyo, rogó encarecidamente al señor arzobispo que, si hacía mención de este asunto en el concilio, lo ayudara y apoyara por su cuenta y por medio de sus amigos. Y el compostelano, escuchados sus ruegos y peticiones, le prometió que así lo haría*». Y así debió de ser, ya que el matrimonio se mantuvo hasta la muerte de la reina. Todos los autores que han tratado de este parentesco concreto (Zurita, Salazar y Castro, Flórez o López Ferreiro), han especulado sobre que esta consanguinidad se debía de producir a través de la ascendencia francesa del monarca. Y en efecto, si Estefanía, la madre del conde Raimundo de Borgoña, hubiera sido hija de Berenguer Ramón de Barcelona, Alfonso VII hubiera sido primo segundo de su suegro, el conde Ramón Berenguer III. Pero existe también otro parentesco, este sí comprobado, entre Alfonso y Berenguela, ya que hoy está demostrado que Sancha, la mujer de Berenguer Ramón I de Barcelona, era hija del conde Sancho de Castilla y no del de Gascuña, como todavía admitía Bofarull. Esta Sancha era hermana de Munia, la mujer de Sancho el mayor de Pamplona, por lo que Alfonso VII y doña Berenguela se hallaban en un 5.º grado de consanguinidad, que entraba por tanto dentro de las prohibiciones canónicas.

[2110] Flórez, *Reynas*, I, pág. 281.

[2111] Flórez, *Reynas*, I, pág. 289, siguiendo los *Annales Toledanos*, pág. 347.

[2112] Flórez, *Reynas*, I, pág. 294.

[2113] C*hronica Alberici Monachi Trium Fontium*, 1141, Monumenta Germania Historica, XXIII, pág. 834: «*Rikissam... filiam ducis Vergescelai de Polonia*», fue primeramente esposa del «*imperatoris Castelle Alfunso*» y sucesivamente del «*comiti Aragonensi et post comiti Alberto de Everstein ultra Coliniam*».

[2114] Don Rodrigo, pág. 159.

[2115] González, *Alfonso VIII*, I pág. 141, nota 18, y Serrano, *Obispado*, II, pág. 43.

RRA, nacida *circa* 1133 y fallecida el 12 de agosto de 1156[2116]; sepultada en Nájera[2117]; hija de García VI Ramírez, rey de Navarra, y de la reina doña Margarita de l'Aigle. Hijo:

A.-Rey don ALFONSO VIII *el de las Navas,* rey de Castilla: 1158-1214; nacido en Soria el 11 de noviembre de 1155[2118] y fallecido en Gutierre Muñoz el 5 de octubre de 1214[2119]; sepultado en Las Huelgas de Burgos. Casó en Burgos antes del 17 de septiembre de 1170[2120] con la princesa LEONOR [DE INGLATERRA], nacida en Domfront, Normandía, el 13 de octubre de 1162[2121] y fallecida en Burgos el 31 de octubre de 1214[2122]; sepultada en Las Huelgas; hija de Enrique II, rey de Inglaterra y duque de Normandía, y de la reina Leonor, duquesa de Aquitania. Hijos:

a) Reina doña BERENGUELA, reina de Castilla: 1217; nacida en Burgos primera mitad de 1180[2123] y fallecida en Las Huelgas de Burgos el 8 de noviembre de 1246[2124]; sepultada en Las Huelgas. Casó primeramente (capitulaciones matrimoniales en Selingestadt el 23 de abril de 1188[2125] con CONRADO [DE SUABIA], duque de Rothenburg (anulado sin ser consumado), muerto asesinado en Durlach el 15 de agosto de 1196. La segunda en Valladolid antes del 17 de diciembre de 1197[2126] con su tío don ALFONSO IX, rey de León (anulado por parentesco en 1204, antes del 19 de junio); con descendencia.

b) Infante heredero don SANCHO, nacido en Burgos el 5 de abril de 1181[2127] y muerto entre 14 y 30 de julio de 1181[2128], enterrado en Las Huelgas.

c) Infanta doña SANCHA, nacida en 20/28 de marzo de 1182[2129] y fallecida después de 3 de febrero de 1184[2130], sepultada en las Huelgas.

d) Reina doña URRACA, nacida *circa* 1186, antes de 28 de mayo de 1187[2131] y fallecida en Coímbra el 3 de noviembre de 1220[2132]; sepultada en el monasterio de Alcobaça. Casó en 1201[2133] con don ALFONSO II, rey de Portugal, fallecido en Coímbra el 25 de marzo de 1223[2134]; con descendencia.

[2116] GONZÁLEZ, *Alfonso VIII,* I pág. 145, siguiendo los *Annales Compostelanos*, pág. 71: *«Era MCLXXXIIII, II idus augusti, regina Branca, mater istius Aldefonsi regis Castelle. Hec fuit filia Garsia regis Navarre»*. Con manifiesto error en la era a la que le falta una centena.

[2117] GONZÁLEZ, *Alfonso VIII,* I, pág. 146.

[2118] GONZÁLEZ, *Alfonso VIII,* I, pág. 144, siguiendo los *Anales Toledanos*, pág. 348.

[2119] GONZÁLEZ, *Alfonso VIII,* I, pág. 213, siguiendo los *Anales Toledanos*, pág. 355.

[2120] GONZÁLEZ, *Alfonso VIII,* I, pág. 190.

[2121] PAGET, *The lineage* I, pág. 14.

[2122] *Anales Toledanos,* pág. 355.

[2123] GONZÁLEZ, *Alfonso VIII,* I pág. 197.

[2124] FLÓREZ, *Reynas*, I, pág. 483.

[2125] GONZÁLEZ, *Alfonso VIII,* I, pág. 198, nota 195.

[2126] GONZÁLEZ, *Alfonso IX,* I, pág. 97.

[2127] GONZÁLEZ, *Alfonso VIII,* I, pág. 201.

[2128] GONZÁLEZ, *Alfonso VIII,* I, pág. 202.

[2129] GONZÁLEZ, *Alfonso VIII,* I, pág. 203.

[2130] GONZÁLEZ, *Alfonso VIII,* I, pág. 203.

[2131] GONZÁLEZ, *Alfonso VIII,* I, pág. 203.

[2132] GONZÁLEZ, *Alfonso VIII,* I, pág. 204.

[2133] SOUSA, *Casa Real Portugueza,* I, pág. 85-86.

[2134] SOUSA, *Casa Real Portugueza,* I, pág. 85.

e) Reina doña BLANCA, nacida en Palencia el 4 de marzo de 1188[2135] y fallecida en París el 26 de noviembre de 1252[2136], sepultada en la abadía de Montbuisson. Casó en la abadía de Port Mort, Normandía, el 23 de mayo de 1200[2137] con LUIS VIII, rey de Francia, nacido en París el 3 de septiembre de 1187 y fallecido en Montpensier en Auvergne el 8 de noviembre de 1226[2138], inhumado en Saint Denis; con descendencia.

f) Infante heredero don FERNANDO, nacido en Cuenca el 29 de noviembre de 1189[2139] y fallecido en Madrid el 14 de octubre de 1211[2140], sepultado en las Huelgas.

g) Infanta doña MAFALDA, nacida en 1191 y fallecida en Salamanca en 1204[2141]; sepultada en su catedral.

h) Infanta doña CONSTANZA, abadesa de Las Huelgas, nacida el 1 de mayo de 1200 y fallecida en Las Huelgas el 7 de septiembre de 1242; sepultada allí[2142].

i) Rey don ENRIQUE I, rey de Castilla: 1214-1217; nacido en Valladolid el 14 de abril de 1204[2143] y fallecido de accidente en Palencia el 6 de junio de 1217[2144]; sepultado en Las Huelgas de Burgos. Casó en Burgos antes del 29 de agosto de 1215[2145] con la infanta doña MAFALDA DE PORTUGAL (matrimonio no consumado), fallecida en Amarente el 1 de mayo de 1256[2146], hija de Sancho I, rey de Portugal y de la reina doña Dulce de Barcelona; sin sucesión.

j) Reina doña LEONOR, nacida en 1208 y fallecida en Las Huelgas en 1244[2147], sepultada en Las Huelgas; casó en Ágreda el 6 de febrero de 1221[2148] con don JAIME I *el conquistador*, rey de Aragón y Valencia, conde de Barcelona [anulado en Tarazona en abril de 1229], nacido en Montpellier el 2 de febrero de 1207 y fallecido en Valencia el 25 de julio de 1276; con sucesión.

B.-Infante don GARCÍA, nacido y muerto en Soria el 24 de junio de 1156[2149], sepultado en el monasterio de San Pedro de Soria.

2.-Infante don RAIMUNDO, nacido en 1135 y fallecido antes del 12 de abril de 1136[2150].

3.-Rey don FERNANDO II, rey de León y Galicia, que sigue.

[2135] GONZÁLEZ, *Alfonso VIII,* I, pág. 204.
[2136] KERREBROUCK, *Les Capetiens,* pág. 124.
[2137] GONZÁLEZ, *Alfonso VIII,* I, pág. 207; y KERREBROUCK, *Les Capetiens,* pág. 123.
[2138] KERREBROUCK, *Les Capetiens,* pág. 124.
[2139] GONZÁLEZ, *Alfonso VIII,* I, pág. 207.
[2140] GONZÁLEZ, *Alfonso VIII,* I, pág. 209.
[2141] GONZÁLEZ, *Alfonso VIII,* I, pág. 210.
[2142] GONZÁLEZ, *Fernando III,* I, pág. 113.
[2143] GONZÁLEZ, *Alfonso VIII,* I, pág. 212, siguiendo a los *Anales Toledanos,* pág. 351.
[2144] GONZÁLEZ, *Alfonso VIII,* I, pág. 238, siguiendo a los *Anales Toledanos,* pág. 355.
[2145] La fecha en SCHWENNICKE, *Europaische* II, tabla 38. Don Enrique tenía once años y su mujer dieciocho.
[2146] SOUSA, *Casa Real Portugueza,* I, pág. 72.
[2147] GONZÁLEZ, *Fernando III,* I, pág. 86.
[2148] BOFARULL, *Los Condes* II, pág. 234.
[2149] GONZÁLEZ, *Alfonso VIII,* I pág. 145.
[2150] GONZÁLEZ, *Alfonso VIII,* I pág. 137, nota 2: «*Raymundo filio Adefonsi Imperatoris et domina Berengaria*».

4.-Reina doña CONSTANZA, nacida en 1138 y fallecida de sobreparto el 4 de octubre de 1160[2151], sepultada en Saint Denis. Casó en Orleáns el 10 de noviembre de 1153[2152] con LUIS VII, rey de Francia, divorciado de Leonor, duquesa de Aquitania, nacido en 1120 y fallecido en París el 18 de septiembre de 1180[2153], sepultado en Saint Denis; con descendencia.

5.-Reina doña SANCHA, nacida en 1139 y fallecida el 5 de agosto de 1177[2154], sepultada en la catedral de Pamplona. Casó en Carrión el 2 de junio de 1153[2155] con SANCHO VI, rey de Navarra, fallecido en Pamplona el 27 de junio de 1194[2156]; con descendencia.

6.-Infante don GARCÍA, nacido en 1141/42 y fallecido entre el 12 de septiembre de 1145 y noviembre de 1146[2157]; sepultado en San Salvador de Oña[2158].

7.-Infante don ALFONSO, nacido en 1144/46 y fallecido *circa* enero de 1149; sepultado en San Clemente de Toledo[2159].

Hijos del segundo:

8.-Infante don FERNANDO, nacido en 1153 y fallecido en Toledo en 1157; sepultado en San Clemente de Toledo[2160].

9.-Infanta doña SANCHA, nacida en 1155 y fallecida en Sigena, donde era religiosa, el 9 de noviembre de 1208[2161], sepultada en Sigena. Casó en Zaragoza el 18 de enero de 1174[2162] con don ALFONSO II, rey de Aragón, conde de Barcelona y Provenza, fallecido en Perpiñán el 25 de abril de 1196; con descendencia.

Hija natural con doña GONTRODA PÉREZ, fallecida en León el 29 de junio de 1186[2163], sepultada en el monasterio de Vega[2164]; hija de Pedro Díaz y de María Ordóñez:

10.-Doña URRACA ALFONSO[2165], nacida en 1132 y fallecida en Palencia el 26 de octubre de 1164[2166], sepultada en San Antolín de Palencia. Casó dos veces: la primera en León el 24 de junio de 1144[2167] con don GARCÍA VI *el restaurador*, rey de NAVARRA, muerto en Lorca de Navarra el 21 de noviembre de 1150[2168], sepultado en Pam-

---

2151 *Obituaires de Sens*, I, 1, pág. 328.
2152 FLÓREZ, *Reynas*, I, pág. 218.
2153 Véanse estas fechas en KERREBROUCK, *Les Capetiens*, págs. 91 y 95.
2154 *Obituario de Pamplona*, pág. 23: «*Sancia regina Navarre*».
2155 MORET, *Annales,* II, págs. 448-449.
2156 *Obituario de Pamplona*, pág. 18: «*Sancius illustris rex Navarre*».
2157 GONZÁLEZ, *Alfonso VIII*, I, pág. 138. Los *Annales Compostelanos* (pág. 72) dicen 1145: «*Garsias infans, filius Ald, imperatoris*».
2158 FLÓREZ, *Reynas*, I, pág. 284.
2159 GONZÁLEZ, *Alfonso VIII*, I pág. 138, siguiendo a FLÓREZ, *Reynas*, I, pág. 284.
2160 FLÓREZ, *Reynas*, I, pág. 297.
2161 BOFARULL, *Los Condes* II, pág. 214.
2162 FLÓREZ, *Reynas*, I, pág. 296.
2163 FLÓREZ, *Reynas*, I, pág. 305.
2164 ARCO, *Sepulcros de Castilla,* pág. 206, nota 26.
2165 FERNÁNDEZ CONDE, *La Reina Urraca la asturiana, passim*.
2166 FERNÁNDEZ CONDE, *La Reina Urraca la asturiana,* pág. 94, nota 129.
2167 FLÓREZ, *Reynas*, I, pág. 302.
2168 MORET, *Annales* II, pág. 439.

plona. La segunda en 1163 con don Álvaro Rodríguez [de Castro][2169], ricohombre de Castilla, alférez del rey de León[2170], y entre mayo de 1173 y julio de 1174, mayordomo del mismo monarca, Fernando II[2171]; fue gobernador de Asturias (1163), las Torres de León (1169) y Sarria (1173) y falleció después del 3 de noviembre de 1187; con sucesión de ambos.

Hija natural con la condesa doña Urraca Fernández[2172], viuda del conde Rodrigo Martínez [Osorio], hija de don Fernando García de Hita y de doña Estefanía Armengol [de Urgel:

11.-[Infanta] doña Estefanía Alfonso, nacida en 1148 y muerta el 1 de julio de 1180[2173]; sepultada en San Isidoro de León. Casó en 1168 con don Fernando Rodríguez [de Castro] *el castellano,* ricohombre de Castilla, fallecido en 1185, después del 16 de agosto[2174]; con descendencia.

XII.-**Rey don Fernando II,** rey de León y Galicia: 1157-1188. Nacido en 1137 y fallecido en Benavente el 22 de enero de 1188[2175]; sepultado en la catedral de Santiago.

Casó tres veces: la primera entre mayo y 16 de junio de 1165[2176] con la infanta doña Urraca de Portugal (matrimonio anulado por parentesco[2177], en junio de 1175), nacida *circa* 1151 y fallecida en Bamba el 16 de octubre de 1188[2178], sepultada en Bamba, en el monasterio de San Juan Bautista; hija de Alfonso I, rey de Portugal, y de la reina Mafalda de Saboya.

[2169] La reina doña Urraca aparece en septiembre de 1163 casada con un Álvaro Rodríguez a quien identificamos con el de Castro por eliminación. En efecto, no puede ser Álvaro Rodríguez de Sarria por estar casado en aquellos tiempos con Sancha Fernández de Traba, además de tener –al menos desde 116l– título de conde (ver Salazar y Acha, *Los Velas,* págs. 54-55). Tampoco puede ser el de Guzmán, a quien vemos en Castilla durante este tiempo y del que conocemos el nombre de la mujer. Esta opinión sostiene también Fernández Conde, *La Reina Urraca la asturiana,* págs. 92-94. A lo escrito por Fernández Conde podemos añadir una escritura de 2 de diciembre de 1183 en que confirman un privilegio de Alfonso VIII: «Alvarus Roderici de Guzmán, Alvarus Roderici regine» (González, *Alfonso VIII,* II, pág. 715). Está claro por tanto que el *«de la reina»* no es el de Guzmán, sino el de Castro. Sobre este personaje véase Salazar y Acha, *Los Castro,* págs. 42-43.

[2170] Salazar y Acha, *La Casa del Rey,* pág. 419.

[2171] González, *Fernando II,* pág. 184, y Salazar y Acha, *La Casa del Rey,* pág. 362.

[2172] La filiación materna de Estefanía la conocemos por un documento de *Santa María de Valladolid,* XXXV, pág. 194, de fecha 3 de febrero de 1148, por el que Alfonso VII otorga un privilegio a la condesa Urraca Fernández «*et post vos filia vestra et mea*». Aunque el documento no nos dice el nombre de esta hija común, es lógico pensar que se trata de nuestra Estefanía, pues la madre de la condesa Urraca Fernández llevaba este mismo nombre.

[2173] La inscripción sepulcral, publicada por Risco, *Historia de León,* pág. 152, dice así: «*Infantissa domna Stephania, filia Imperatoris Adefonsi, coniunx Ferdinandi Roderici, potentissimi baronis, mater Petri Ferdinandi castellani, quae obiit era MCCXVIII, kalendas iulii*».

[2174] La muerte de Fernán Rodríguez de Castro nos la refieren los *Annales Compostelanos,* pág. 74: «*Era MCCXXIII, Ferdinandus Roderici*». El 16 de agosto de dicho año era todavía t*enente* en Asturias (Ver González, *Fernando II,* pág. 187).

[2175] López Ferreiro, *Santiago* IV, pág. 349.

[2176] González, *Fernando II,* pág. 70.

[2177] Eran primos segundos, por ser ambos bisnietos de Alfonso VI.

[2178] Sousa, *Casa Real Portugueza,* I, pág. 42.

Casó por segunda vez en septiembre de 1179[2179] con la condesa doña TERESA FERNÁNDEZ [DE TRABA], nacida *circa* 1132 y fallecida en León el 7 de febrero de 1180, sepultada en San Isidoro[2180] [viuda del conde don Nuño Pérez de Lara † 1177] e hija del conde don Fernando Pérez [de Traba] y de la condesa doña Sancha González[2181].

Casó en terceras nupcias entre mayo y 2 de junio de 1187[2182] con doña URRACA LÓPEZ [DE HARO], viuda desde 1175 del ricohombre don Nuño Menéndez. Fue amiga del rey desde 1182[2183], nacida hacia 1146 y fallecida en Vileña después del 15 de abril de 1222[2184], sepultada en Vileña, hija del conde don Lope Díaz, señor de Vizcaya, y de la condesa doña Aldonza Rodríguez. Hijo del primero:

1.-Rey don ALFONSO IX, rey de León y Galicia, que sigue.

Hijo del segundo:

2.-Infante don FERNANDO, nacido ilegítimo en 1178 y fallecido en 1187, sepultado en San Isidoro[2185].

Hijos del tercero:

3.-Don GARCÍA FERNÁNDEZ, nacido ilegítimo en 1182 y fallecido en 1184[2186], antes del matrimonio de sus padres; sepultado en San Isidoro[2187].

4.-Infante don ALFONSO, nacido ilegítimo en 1184 y fallecido antes del 22 de junio de 1188, sepultado en San Isidoro.

5.-Infante don SANCHO, alférez real de León (del 10 de junio de 1213 al 16 de julio de 1218)[2188]; *tenente* en Asturias (1213-1218), Extremadura (1213 y 1215), León (1213-1218), Benavente (1218), Montenegro (1210-1211), Robreda (1216), Rueda (1215), Sarria (1210-1211) y Zamora (1214-1218)[2189]; nacido en 1186 y muerto por un oso en Cañamero, en accidente de caza, el 22 de agosto de 1220[2190]; sepultado en

---

[2179] GONZÁLEZ, *Alfonso IX*, I, pág. 26.

[2180] RISCO, *Historia de León* II, pág. 152. Es titulada «*Regina conjux Taresia regis Fernandi… era MCCXVIII, & qtt. VII idus februarii*».

[2181] SALAZAR Y CASTRO, a quien no le cuadraba que una mujer de su edad, en torno a los 47 años, pudiera enamorar al rey, quiso defender que se trataba de una hija suya. Sin embargo, otra documentación más explícita nos confirma que doña Teresa era la viuda del conde Nuño Pérez de Lara (véase GONZÁLEZ, *Fernando II*, págs. 120 y 121).

[2182] GONZÁLEZ, *Fernando II*, pág. 154.

[2183] GONZÁLEZ, *Alfonso IX*, I, pág. 35. Un documento de agosto de 1183 nos refiere una donación del Rey a doña Urraca «*pro bono servicio quod mihi fecistis cum corpore, castellis et hominibus vestris*».

[2184] GONZÁLEZ, *Alfonso VIII*, pág. 305, citando el cartulario de Vileña.

[2185] RISCO, *Historia de León* II, pág. 152: «*hic requiescit famulus Dei Fernandus, Fernandi regis filius, qui obiit era MCCXXV*».

[2186] GONZÁLEZ, *Fernando II*, pág. 154.

[2187] RISCO, *Historia de León* II, pág. 152: «*hic requiescit famulus Dei García, Ferdinandi regis filius, qui obiit era MCCXII*».

[2188] SALAZAR Y ACHA, *La Casa del Rey*, pág. 427.

[2189] GONZÁLEZ, *Alfonso IX*, I, págs. 37 y 325-326.

[2190] GONZÁLEZ, *Alfonso IX*, I, pág. 195, siguiendo los *Anales Toledanos*, pág. 359: «*Vino Sancho Fernández, fillo del rey don Fernando, fillo del Emperador, …e fue a Cañamero, e fue un día martes a muent e vino un oso e mató a Sancho Fernández*»; los *Annales Compostelanos* dicen 1219 (pág. 78): «*Infans Sancius Fernan qui occisus fuit in Monte Aragone ab urso*».

el monasterio de Santa María de Perales; debió de morir soltero[2191], aunque dejo unos hijos, probablemente naturales[2192]:

A.-Doña María Sánchez, nacida *circa* 1208 y fallecida en 1240. Casó[2193] primeramente *circa* 1212 con don Pedro Fernández de Castro, ricohombre de Castilla, nacido hacia 1166 y fallecido en Marmelos el 18 de agosto de 1214; y en segundas nupcias[2194], *circa* 1230, con don Gómez Enríquez, señor de Probaos; con descendencia.

[2191] Nada sabemos de un posible matrimonio de don Sancho, aunque algunos (Salazar y Castro, *Farnese,* pág. 563), le han hecho casado con doña Teresa Díaz de Haro, hija de don Diego López, señor de Vizcaya, y de doña Toda Pérez de Azagra. Este supuesto matrimonio se deduciría de la lápida mortuoria del infante en el monasterio de Perales, que reproduce Pellicer (*Memorial de la casa de Benavides,* fol. 3) y cuya redacción es confusa, además de atribuirle una madre distinta y una fecha de muerte errónea. Pero esta noticia no resulta probable, dado que la supuesta doña Teresa sería prima hermana de don Sancho, lo que hace el matrimonio casi imposible, dado el rigorismo canónico de la época en cuanto al matrimonio entre parientes, y, además, teniendo en cuenta la poca fiabilidad de las inscripciones sepulcrales, cuando ignoramos su fecha de ejecución. No obstante, Salazar y Castro (*Casa de Lara,* III, pág. 330), sigue esta opinión, aunque sin citar a Pellicer, siendo seguido, dada su autoridad, por los autores posteriores.

[2192] Sabemos que el infante tuvo sucesión, pues el conde don Pedro de Barcelos, la cita dos veces (*Nobiliario,* II/1, págs. 168 y 191), como luego precisaremos. El conde don Pedro casa al infante con doña Teresa Gómez de Roa, confundiendo este matrimonio con el contraído por su hijo, al que llama Juan Sánchez, y nos consta el error por Diego de Vidania que asegura haber visto una escritura de 1246 en la que Diego Sánchez de Fines y Teresa Gómez de Roa, figuraban ya casados (Salazar y Castro, *Casa de Lara*, III. pág. 330). Está claro, por tanto, que el conde don Pedro, confundió aquí el nombre del personaje, al que llama *don Juan Sánchez* en vez de don Diego. Este error ya lo advirtió Argote de Molina (*Nobleza de Andalucía,* págs. 280-281) que nos refiere que en 1242 Diego Sánchez de Funes (sic), donó a la archidiócesis de Toledo su castillo de Fines: «*Yo Diag, sola merced de Dios et de Sancta Maria de Toledo, gané Fines* (sic) *el castillo cerca de Valdeporchena, a servicio de Dios et del Christianismo con ayuda de mis amigos. Dólo a la iglesia de Toledo e al Arçobispo. Su fecha es era de 1280, año de 1242*». Y prosigue: «*Don Día Sánchez de Funes, hijo de don Sancho Fernández y nieto del rey D. Fernando de León … dejó una hija llamada doña Juana Díaz, que casó con Rodrigo Íñiguez de Biedma, señor de Estiviel y alcaide de los alcázares de Jaén*». Copia del citado documento se encuentra en la *Colección Salazar,* N-10. fol. 167-167v. En apoyo de la filiación natural de don Diego, ha de tenerse en cuenta la relativa modesta posición de éste, que aparece como un caballero aventurero de la frontera y nunca como ricohombre, lo que habría sido, de ser hijo legítimo de un infante. De hecho, sólo aparece con el tratamiento de *don* a partir de 1272 (*Crónica de Alfonso X,* caps. XXXXVIII, pág. 30; XLVIII, pág. 35; y LIX, pág. 47), cuando ya había sido adelantado mayor de la frontera, En su repartimiento de Sevilla, en 1253, Alfonso X, concedió entre los donadíos menores, a «*Diego Sánchez* (sic)*, cien arançadas e diez yugadas, anno e vez, en Alcaçar*» (González, *Repartimiento de Sevilla,* II, pág. 39, en nota al pie, correspondiente a otra versión, se aclara su apellido como *Sánchez de Funes*). Esto se contradice con lo afirmado por Pellicer en el *Memorial de Benavides* (fol. 3v), que dice «*tuvo repartimiento debido a hijo de infante, mucho más quantioso que de rico-home*», cuando esto es completamente falso.

[2193] Conde don Pedro, *Nobiliario*, II/1, pág. 168: «*E este dom Pero Fernandez, foi casado con dona María Sanchez, fiha do Infante dom Sancho, o que matou o usso in Canameiro*».

[2194] Conde don Pedro, *Nobiliario,* II/2, pág. 191. «*dom Sancho Fernandez… foi casado como dona Tareija Gomes de Roa, … e fez em la ûu filho e ûa filha … e a filha houve nome dona María Sanchez, e foi casada com este dom Gomez Anriquez sobredito, e fez em ela ûu filho…*». Como todos los autores han interpretado, no se trata de dos hijas del mismo nombre, sino del mismo personaje citado en distintos contextos. Sabemos que el de Castro murió en 1214, cuando su esposa debía de ser todavía una niña —teniendo en cuenta que el padre de ella tenía por entonces veintiocho años—y este primer matrimonio de ella, por tanto, no se habría llegado a consumar.

B.- Don Diego Sánchez, señor del castillo de Fines (1242)[2195], Alba de Tormes, Villanueva, Arévalo y Salvatierra[2196], adelantado mayor de Andalucía (abril 1253/ junio 1258-después de 11 de enero de 1261 y, segunda vez 1272-1273)[2197], nacido *circa* 1210 y fallecido poco después de 1273. Casó antes de 4 de enero de 1246[2198] con doña Teresa Gómez de Roa, hija de don Gómez González de Roa, ricohombre de Castilla, y de doña Teresa Gil, señora de Villalobos; hija[2199]:

Doña Juana Díaz [de Fines], nacida hacia 1250, que vivía en 8 de octubre de 1296[2200], casada con Rodrigo Íñiguez de Biedma, señor de Ortalanca y alcaide de los alcázares de Jaén; con descendencia, de la que viene el linaje de Benavides.

C.-Don Fernando Sánchez, nacido *circa* 1218, que profesó en la orden de Alcántara y el 2 de mayo de 1252, entregó a la orden todos sus bienes. Cuatro días después, llamándose *don Fernán Sánchez, hijo del infante don Sancho Fernández*, completaba la donación. En Toledo, el 19 de agosto de 1259, su hermano don Diego Sánchez, adelantado de la Frontera, cedía a la Orden su parte de la aldea de Heliche que tenía con él en proindiviso[2201]. Debió de morir poco después porque no tenemos más noticias de él.

[Muchos autores añaden a estos hijos un Lope Sánchez, señor de Valenzuela, que sería progenitor de esta familia][2202].

[2195] Argote, *Nobleza de Andalucía,* pág. 280. En ese año, Diego Sánchez dona Fines a la iglesia de Toledo (*Colección Salazar*, N-10. fol.167-167v).

[2196] Esto dice el *Memorial de Benavides* (fol. 3v.), que lo basa en un privilegio de Alfonso el onceno –se refiere al rey sabio– cuya fecha calla y de cuya existencia no tenemos ninguna constancia.

[2197] Vázquez Campos, *Sobre los orígenes,* págs. 337, 356, 357 y 363.

[2198] Salazar y Castro, *Casa de Lara*, III. pág. 330, dice que Diego de Vidania vio una escritura de esta fecha en la que ya figuran casados.

[2199] Salazar y Castro, *Casa de Lara*, III. pág. 330, sin decir de dónde saca los datos, le da dos hijos: Juan Díaz, que murió sin sucesión, y otro Diego Sánchez, en que probablemente desdobla a su padre, casado con una Juana Ruiz de Haro, hija del señor de la Guardia, pero de los que no hay prueba documental. La probable invención de la existencia de este personaje, se basa en los dos períodos de su adelantamiento de la frontera (1253-1261 y 1272-1273), que parece harían necesario, por tanto, atribuirlos a dos personajes distintos. Pero ello no es estrictamente necesario y, aunque sea inusual, no es imposible su segundo desempeño en la sesentena. Tampoco parece probable –aunque no sea imposible–, la repetición del mismo nombre y apellido en dos generaciones sucesivas. No dice Salazar de quién copió los datos que citamos, pero pienso que del memorial de Benavides (Salazar y Castro, *Casa de Lara*, III. pág. 330).

[2200] Benavides, *Fernando IV*, II, LXXI, pág. 99: «*Juana Díaz, hija de don Diego Sánchez de Funes… Rodrigo Yeñeguez, su marido*».

[2201] Torres Tapia, *Crónica de la Orden de Alcántara* I, págs. 356 y 375.

[2202] Este personaje lo encontramos citado, primeramente, en la obra de Tomás Tamayo y Vargas, *Copia literal y manuscrita del libro de la casa de Valenzuela,* Zaragoza, 1697, y lo copia luego Ruano, *Casa de Cabrera* II, pág. 389. Se le pretende documentar con un privilegio de San Fernando, fechado en Córdoba en 1235, siendo su alférez don Diego López de Haro, pero ni en esa fecha se había conquistado todavía esta ciudad, ni su alférez era Diego López de Haro, que no lo sería hasta dos años después. Cabría por tanto un error de fecha, si no fuera porque se califica además a Lope Sánchez de camarero mayor de San Fernando, y, ni este cargo existía entonces, ni en la obra de González, *Fernando III*, aparece citado en el índice ningún Lope Sánchez con quien se le pueda identificar. Se trata, por tanto, de un personaje cuya existencia no está acreditada.

XIII.-**Rey don Alfonso IX,** rey de León y Galicia, nacido en Zamora el 15 de agosto de 1171[2203] y fallecido en Villanueva de Sarria el 24 de septiembre de 1230[2204]; sepultado en la catedral de Santiago de Compostela.

Casó primeramente en Guimaraes el 15 de febrero de 1191[2205] con la infanta doña Teresa de Portugal (matrimonio anulado en 1196 por parentesco[2206]), nacida *circa* 1176 y fallecida en Lorvâo el 17 de junio de 1250[2207], sepultada en Lorvâo; hija de don Sancho I, rey de Portugal, y de la reina doña Dulce de Barcelona.

Casó en segundas nupcias en Valladolid antes del 6 de diciembre de 1197[2208] con la infanta doña Berenguela de Castilla (matrimonio anulado en 1204, antes del 19 de junio[2209]), fallecida en Las Huelgas de Burgos el 8 de noviembre de 1246[2210]; hija de don Alfonso VIII, rey de Castilla, y de la reina doña Leonor; con descendencia. Hijos del primero:

1.-Infanta doña Sancha, monja en Carracedo, nacida en 1191 y fallecida en Villabuena de Carracedo antes de septiembre de 1243[2211].

2.-Infante don Fernando (*Ferdinandus primogenitus regis Legionis)*, nacido en 1192/93 y fallecido en agosto de 1214[2212]; sepultado en la catedral de Santiago.

3.-Infanta doña Dulce (*Dulcia* o *Aldonza*), *tenente de Valdeorras* (1237)[2213], nacida en 1193/94 y fallecida en Villanueva de Carracedo antes del 8 de julio de 1248[2214]; sepultada en Zamora.

Hijos del segundo:

4.-Infanta doña Leonor, nacida en 1198 y fallecida el 12 de noviembre de 1202[2215], sepultada en San Isidoro.

5.-Infanta doña Constanza[2216], monja en Las Huelgas, nacida el 1 de mayo de 1200 y fallecida en Las Huelgas el 7 de septiembre de 1242, sepultada allí[2217].

6.-Rey don Fernando III *el santo,* rey de Castilla y León, que sigue.

7.-Infante don Alfonso, señor de Molina y Mesa, nacido en 1202 y fallecido en Salamanca el 6 de enero de 1272[2218]; sepultado en el castillo de Calatrava. Casó pri-

---

[2203] González, *Alfonso IX,* I, pág. 23.
[2204] González, *Alfonso IX,* I, pág. 212.
[2205] González, *Alfonso IX,* I, pág. 62.
[2206] Los novios eran primos hermanos, como nietos de Alfonso I de Portugal. Sorprende que con un parentesco tan próximo se atrevieran a contraer matrimonio.
[2207] Sousa, *Casa Real Portugueza,* I, pág. 68.
[2208] González, *Alfonso IX,* I, pág. 97.
[2209] González, *Alfonso IX,* I, pág. 117. Entre los novios había un 2.ª con 3.º grado de consanguinidad, es decir que el padre de él era hermano del abuelo de ella.
[2210] Flórez, *Reynas*, I, pág. 483.
[2211] González, *Fernando III,* I, pág. 91.
[2212] *Anales Toledanos,* pág. 355.
[2213] González, *Fernando III,* I, pág. 91.
[2214] González, *Fernando III,* I, pág. 91.
[2215] González, *Fernando III,* I, pág. 62.
[2216] González, *Fernando III,* I, pág. 62.
[2217] González, *Fernando III,* I, pág. 113.
[2218] González, *Fernando III,* I, pág. 90.

meramente en 1223 con doña Mafalda González [de Lara][2219], señora de Molina y Mesa, fallecida en septiembre de 1242, hija de don Gonzalo Pérez de Lara, señor de Molina, y de doña Sancha Gómez[2220]. Casó en segundas nupcias en septiembre de 1244 con doña Teresa González [de Lara][2221], fallecida en 1246, hija del conde don Gonzalo Núñez y de doña María Díaz de Haro. Casó en terceras nupcias después de 22 de julio de 1260 con doña Mayor Alfonso[2222], señora de Meneses, viuda de don Gonzalo Gil de Villalobos, adelantado mayor de León, hija de don Alfonso Téllez, señor de Meneses, ricohombre de Castilla, y de doña María Yáñez de Limia; con descendencia. Hijos del primero[2223]:

A.-Doña Blanca Alfonso de Molina, señora de Molina y Mesa, nacida *circa* 1243 y muerta en Molina pocos días después de testar el 10 de mayo de 1293[2224]; sepultada en San Francisco. Contrajo matrimonio antes de 1269 con don Alfonso Fernández *Niño*, nacido en 1242 y muerto en 1281[2225], después del 26 de agosto[2226]; hijo natural de Alfonso X el Sabio y de doña María Rodríguez de Villada; con sucesión extinguida.

B.-Don Fernando Alfonso de Molina, nació en 1242 y muerto niño *circa* 1250[2227].

Hija del segundo:

C.-Doña Juana Alfonso de Molina, nacida *circa* 1250 y fallecida después de 28 de septiembre de 1286[2228]; casada en 1269 con el conde don Lope Díaz de Haro, señor de Vizcaya, mayordomo mayor de Sancho IV, nacido *circa* 1245 y muerto asesinado en Alfaro el 8 de junio de 1288[2229], hijo de don Diego López de Haro, señor de Vizcaya y alférez del rey, y de doña Constanza de Bearn; con descendencia.

Hijos del tercero[2230]:

D.-Don Alfonso, hijo del Infante de Molina, señor de Meneses, Tiedra, Montealegre, San Román, Alba de Liste, etc. alférez mayor del rey (de 10 de febrero de 1288 a 25 de abril de 1295)[2231], ricohombre de Castilla, nacido *circa* 1262 y muerto

---

[2219] Conde don Pedro, *Nobiliario,* II/1, pág. 152. El conde la llama *Mafalda Pérez*, por error, y señala su matrimonio e hija.

[2220] González, *Fernando III,* I, pág. 88. Sánchez de Mora, *Los Lara,* 215 y 216, pág. 360.

[2221] Conde don Pedro, *Nobiliario,* II/1, pág. 144.

[2222] *Livro Velho*, pág. 120. Conde don Pedro, *Nobiliario,* II/I, pág. 213, y II/2, pág. 90.

[2223] González, *Fernando III,* I, pág. 88. Flórez, *Reynas*, I, pág. 364, y Salazar y Castro, *Casa de Lara*, I. pág. 244.

[2224] *Colección Salazar,* F-40, fols. 101-106.

[2225] Los *Anales Toledanos III,* pág. 371, señalan esta fecha para el fallecimiento de «*don Alfonso el niño… del muy noble don Alfonso… de Castiella y de León de ganancia*».

[2226] Véase Vázquez Campos, Sobre los orígenes, págs. 346 y 369.

[2227] González, *Fernando III,* I, pág. 89.

[2228] *Colección Salazar,* O-3, fols. 140 y 140v.

[2229] *Anales Toledanos III,* pág. 368: «*Martes, ocho días de junio era MCCCXXVI años en Alfaro el noble rey don Sancho… mató a don Lope de Haro el conde señor de Vizcaya*».

[2230] Conde don Pedro, *Nobiliario,* II/1, pág. 214.

[2231] Salazar y Acha, *La Casa del Rey,* pág. 435.

en 1314[2232]. Casó *circa* 1285 con doña Teresa Pérez de Asturias[2233], hija de don Pedro Álvarez de Asturias, mayordomo mayor del rey, ricohombre y señor de Noreña, y de doña Sancha Rodríguez de Lara; hijo:

Don Tello Alfonso, señor de Meneses, Montealegre etc. nacido *circa* 1288 y fallecido en Tardajos en 1315[2234]. Casó[2235] *circa* 1310 con doña María Alfonso de Portugal, nacida *circa* 1290, hija del infante don Alfonso de Portugal, señor de Portalegre, y de doña Violante Manuel. Ella, al enviudar, casó con don Fernando de Haro, señor Orduña. Hijos[2236]:

1a.-Don Alfonso Téllez, señor de Meneses y de Montealegre, ricohombre de Castilla, nacido *circa* 1312 y muerto después de 1318; sin descendencia.

2a.-Doña Isabel Téllez de Meneses, señora de Meneses y Montealegre, nacida *circa* 1314 y fallecida después de 1354. Casada[2237] en 1323 con don Juan Alfonso de Alburquerque, gran privado del rey don Pedro, señor de Alburquerque, Codosera, Medellín y Alconchel, mayordomo mayor de la reina (27 de enero de 1331 a septiembre de 1332; y 15 de abril de 1331 a 23 de septiembre de 1351)[2238], ayo y mayordomo mayor del infante don Fernando (1333) y del infante don Pedro (8 de enero de 1333; 28 de abril de 1339 a 10 de enero de 1347)[2239], alférez mayor del rey (1333-1336)[2240] y su canciller mayor (1350-1353); nacido *circa* 1305 y muerto envenenado el 28 de septiembre de 1354[2241]; sepultado en el monasterio de la Espina; hijo de don Alfonso Sánchez –hijo del rey don Dionís de Portugal– y de doña Teresa Martins de Meneses, señora de Alburquerque; sin descendencia.

E.-Reina doña María, hija del Infante de Molina *(Doña María de Molina)*, señora de Molina y Mesa (1293), regente del reino (1295-1301) y (1312-1321), nacida en 1264 y fallecida en Valladolid el 1 de junio de 1321[2242]; sepultada en Santa María la Real de Valladolid. Casó en Toledo en julio de 1282[2243] con el infante don Sancho, luego Sancho IV, rey de Castilla y León, nacido en Valladolid el 12 de mayo de 1258 y fallecido en Toledo el 25 de abril de 1295[2244]; con descendencia.

[2232] Salazar y Castro, *Casa de Lara* III, pág. 71.

[2233] Salazar y Castro, *Casa de Lara* III, pág. 71. Conde don Pedro, *Nobiliario,* II/1, pág. 154, la llama Álvarez.

[2234] Salazar y Castro, *Casa de Lara* III, pág. 71.

[2235] Conde don Pedro, *Nobiliario,* II/1, pág. 154/155.

[2236] Sousa, *Casa Real Portugueza,* I, pág. 122.

[2237] Conde don Pedro, *Nobiliario,* II/1, pág. 155. Sousa, *Casa Real Portugueza,* I, pág. 150.

[2238] Salazar y Acha, *La Casa del Rey,* pág. 399.

[2239] Salazar y Acha, *La Casa del Rey,* pág. 402.

[2240] Salazar y Acha, *La Casa del Rey,* pág. 437.

[2241] Sotto mayor Pizarro, *Linhagens Medievais,* I, pág. 196.

[2242] *Crónica de Alfonso XI,* cap. XXVII, pág. 192.

[2243] *Cronicón de don Juan Manuel,* pág. 96. La dispensa de tercer grado de consanguinidad, en realidad, tercero con segundo, se puede ver en Benavides, *Fernando IV,* II, pág. 281.

[2244] Flórez, *Reynas* II, pág. 560.

Hijas naturales del infante don Alfonso con doña Teresa Pérez de Braganza, hija de don Pedro Fernández de Braganza, ricohombre de Portugal, y de doña Fronilde Sánchez Barbosa[2245]:

F.-Doña Leonor Alfonso, nacida *circa* 1230/35, que casó con don Alfonso García de Villamayor, señor de Celada y Sasamón, adelantado mayor de la Frontera, ricohombre de Castilla, muerto en 1272; con descendencia.

G.-Doña Berenguela Fernández, señora de Melgoso y Caldelas, nacida entre 1230/35 y fallecida en Narbona el 17 de junio de 1272, enterrada en su convento de San Francisco[2246]. Casó en 1251 con don Gonzalo Ramírez Froilaz, ricohombre de León, muerto en 1259; siendo viuda, tuvo descendencia con el rey don Jaime I de Aragón; sin descendencia matrimonial.

Otros hijos naturales:

H.-Don Juan Alfonso, obispo de Palencia (1279-1293), nacido *circa* 1225 (legit. 14.10.1243) y muerto en Palencia en 1293.

I.-Doña Teresa Alfonso[2247], nacida *circa* 1228, enterrada en San Pablo de Palencia, casada antes de 1254[2248] con don Nuño González de Lara *el bueno*, adelantado mayor de la Frontera y ricohombre de Castilla, muerto en Écija en guerra en mayo de 1275[2249]; con descendencia.

J.-Doña Urraca Alfonso, nacida *circa* 1230, mujer *circa* 1245 de García Gómez Carrillo, *el de los garfios*, alcaide de Jerez de la Frontera, alcalde mayor de los hijosdalgo de Castilla, muerto *circa* 1275; con descendencia.

K.-Doña Juana Alfonso, nacida *circa* 1266, recibió una donación del rey Alfonso X en 1283.

8.-Infanta doña Berenguela, nacida en 1204 y fallecida en Constantinopla el 12 de abril de 1237[2250], sepultada en Constantinopla. Casó en Burgos en mayo de 1224[2251] con Juan de Brienne, rey de Jerusalén y emperador latino de Oriente (1231), fallecido en Constantinopla el 23 de marzo de 1237, inhumado en Constantinopla; con descendencia.

[2245] Conde don Pedro, *Nobiliario*, II/1, pág. 442: «*E dona Tareija Pirez… houve-a o infante de Molina por barragâa e fez em ela dona Beringueira e dona Leanor. E esta dona Beringuerira houve-a el rei dom James d'Aragom e deles deziam que a recebera e deles que nom. E dona Leanor sua irmâa foi casada com dom Afonso Garcia de Çellada…*».

[2246] Zurita, *Anales de Aragón* I, pág. 204.

[2247] Conde don Pedro, *Nobiliario*, II/1, pág. 156, la hace hija de Aldonza Martínez de Silva. Pero una carta de Alfonso X a don Nuño González (Ballesteros, *Alfonso X*, pág. 106) le dice «*os diese en casamiento a doña Teresa Alfonso, su cormana, nieta del rey de León*». Si es nieta sólo puede ser hija del infante de Molina o de don Pedro Alfonso, Maestre de Santiago. Salazar y Castro, pensó que era hija del Maestre (*Farnese*, pág. 571), pero Vajay, por razones de su patronímico, piensa que es más lógico que sea hija del infante de Molina (De *Alfonso VII a Alfonso X*, pág. 414, nota 168).

[2248] González, *Fernando III*, I, pág. 94. En 1254 con licencia de su marido da al monasterio de Carracedo una villa que había recibido de su padre.

[2249] *Crónica de Alfonso X*, cap. LXII, pág. 49.

[2250] *Obituaires de Sens*, I, pág. 655.

[2251] *Anales Toledanos*, pág. 361.

Hijo ilegítimo con mujer desconocida:

9.-Don Pedro Alfonso, maestre de la Orden de Santiago (1225-1226)[2252], nacido en 1196 y fallecido en 1226. Casó posiblemente con una señora del linaje de Villamayor y tuvo a[2253]:

A.-Don Alfonso Pérez, nacido *circa* 1215, a quien la Orden de Santiago dio el castillo de Monreal. Casó en Toledo con Inés Gutiérrez de Páramo, hija de Gutier Fernández; sin descendencia[2254].

B.-Don Fernando Pérez, nacido *circa* 1225 y muerto el 20 de mayo de 1242, enterrado en Toledo, convento de Santa Fe de la Orden de Santiago «*puer regalis stirpe creatus*»[2255].

Hijos ilegítimos con doña Inés Íñiguez de Mendoza, hija de Íñigo López de Mendoza, señor de Llodio[2256]:

10.-Doña Urraca Alfonso, nacida en 1197 y fallecida entre 1242 y 1258. Casó en 1215 con don Lope Díaz *cabeza brava,* señor de Vizcaya, fallecido el 18 de octubre de 1236; con sucesión.

Hijo con doña Estefanía Pérez, fallecida después de 1249[2257], luego mujer de Rodrigo Suárez, merino mayor de Galicia. Era hija de don Pedro Arias de Limia, mayordomo mayor de Fernando II, ricohombre de León, y de doña Constanza Osórez:

11.-Don Fernando Alfonso, nacido *circa* 1211 y muerto niño.

Hijos ilegítimos con doña Aldonza Martínez de Silva[2258], fallecida después de abril de 1236[2259], luego mujer de don Diego Froilaz[2260], ricohombre de León († 1246), hija de don Martín Gómez de Silva, ricohombre de Portugal, y de doña Urraca Rodríguez de Cabrera[2261]:

[2252] Rades, *Chronica,* pág. 27 v.

[2253] Salazar y Castro, *Casa de Silva,* I, pág. 145, le hace también una hija, doña Teresa Alfonso, mujer de don Nuño González de Lara, pero yo la creo hija, más bien, del infante de Molina, en razón de su patronímico.

[2254] Rades, *Chrónica,* pág. 27 v.

[2255] Vajay, *De Alfonso VII a Alfonso X,* pág. 385.

[2256] El Tudense, pág. 411, nos refiere «*Genuerat iam ex nobilissima foemina Agnete, Urracam, quam tempore procedente, tradidit magno viro Lupo Didaci de Vizcaya in uxorem*». El Conde don Pedro, *Nobiliario,* II/1, pág. 143, nos aclara el linaje.

[2257] González, *Fernando III,* I, pág. 94: en este año hace una donación al monasterio de Melón por el alma de Alfonso IX y de su hijo Fernando.

[2258] Conde don Pedro, *Nobiliario* II/2, págs. 98-99.

[2259] En esta fecha doña Aldonza Martínez vende una heredad «*cum filio meo Fernando Johannis… cum filiis et filiabus, quos habeo de domino Didaco Froylae*» (*Carracedo* I, 381, pág. 266).

[2260] Conde don Pedro, *Nobiliario,* II/1, pág. 201.

[2261] Conde don Pedro, *Nobiliario,* II/2, pág. 99, cita a una tercera hija, doña Teresa Alfonso, sin mencionar matrimonio, pero Salazar y Castro (*Casa de Lara,* III, pág. 109, la identifica con una hija del maestre de Santiago, a la que yo creo, más bien, hija del infante de Molina, como ya he dicho anteriormente.

12.-Don Rodrigo Alfonso *(Rodericus Alfonsi, filius boni regis Alfonsi)*, señor de Aliger y adelantado mayor de la Frontera, *tenente* en Zamora (1249) y en Benavente (1264-1265), ricohombre de Castilla, nacido *circa* 1210 y fallecido después de 1 de mayo de 1265[2262]. Casó con doña Inés Rodríguez de Cabrera[2263], hija de don Rodrigo Fernández de Cabrera, *el feo de Valduerna*, ricohombre de León, y de doña Sancha Ramírez/Teresa Froilaz; hijos:

A.-Doña Aldonza Rodríguez de León, nacida *circa* 1250 casada[2264] en 1265 con don Esteban Fernández de Castro, señor de Lemos y Sarria, merino mayor de Galicia y ricohombre de Castilla; con descendencia.

B.-Don Juan Rodríguez de León, muerto joven y soltero[2265].

13.-Doña Aldonza Alfonso, nacida *circa* 1212 y fallecida en 1266; sepultada en el monasterio de Sahagún[2266]. Casó[2267] antes del 10 de junio de 1230[2268] con don Pedro Ponce de Cabrera, ricohombre de León, fallecido antes del 11 de noviembre de 1264 y sepultado en el monasterio de Nogales[2269]; con descendencia de la que viene el linaje de Ponce de León.

Hijo, con una mujer de modesta extracción, llamada Maura[2270], enterrada en la catedral de Salamanca:

14.-Don Fernando Alfonso, deán de Santiago y arcediano de Salamanca, nacido *circa* 1215/18 y fallecido en Salamanca el 10 de enero de 1278[2271]; sepultado en la catedral de Salamanca. Tuvo descendencia ilegítima de doña Aldara López de Ulloa, hija de Lope Sánchez de Ulloa[2272]:

Don Juan Fernández *cabellos de Oro,* mayordomo mayor del Rey (10.12.1288-21.11.1292[2273]), adelantado mayor de la Frontera de Andalucía (3.8.1293[2274]-1295), adelantado y merino mayor de Galicia (1297) y ricohombre de León, muerto en

---

[2262] *Nogales,* 97, pág. 128.

[2263] Conde don Pedro, *Nobiliario,* II/1, pág. 260 y II/2, pág. 99.

[2264] Conde don Pedro, *Nobiliario,* II/2, pág. 99.

[2265] Conde don Pedro, *Nobiliario,* II/1, pág. 260. Los genealogistas clásicos, siguiendo a Pellicer, le dan también otro hijo llamado Pedro Rodríguez, que habría casado con doña María Suárez de Benavides, hija y heredera de Pedro Suárez de Benavides, pero no existe prueba documental de esta filiación.

[2266] Escalona, *Sahagún,* pág. 237. Dice que en 1254.

[2267] Conde don Pedro, *Nobiliario,* II/1, pág. 265, y II/2, pág. 100.

[2268] *Nogales,* 51, pág. 88.

[2269] *Nogales,* 96, pág. 126.

[2270] Flórez, *Reynas* I, pág. 391.

[2271] El *Necrologio de la Catedral de León, dice:* «*IV idus januarii, obit domnus Fernandus Alfonsi filius illustris regis Legionis, decanus Compostellanus, canonicus hujus ecclesiæ*» (Flórez, *Reynas,* I, pág. 392, nota).

[2272] Conde don Pedro, *Nobiliario,* II/1, pág. 155: «*E dona Joana casou com dom Joham Fernandez Cabelos d'Ouro, filho do daiam dom Fernand'Afonso de Leom, de gaança; e sa madre, de dom Joham Fernandez, houve nome dona Aldara Lopez, filha de don Lope Sanchez d'Olhoo. E morreu este dom Joham Cabelos d'Ouro suso dito; ante que casasse com dona Joana, fora casado com dona Maria Andres, filha de dom Andres Fernandez de Castro e fez em ela Joham Fernandez e Fernam Fernandez, que morrerom sem semel*».

[2273] Salazar y Acha, *La Casa del Rey,* pág. 380.

[2274] Benavides, *Fernando IV,* II, pág. 18 v.

Salamanca en 1303 y sepultado en su catedral. Casó en primeras nupcias con doña María Andrés [de Castro], hija de don Andrés Fernández de Castro, pertiguero mayor de la Tierra de Santiago, ricohombre de Castilla, y de doña Mencía Rodríguez Girón. En segundas nupcias, después de 1282, con doña Juana Núñez de Lara[2275], señora de Valdenebro, hija de don Nuño Fernández de Lara, señor de Valdenebro, y de doña Inés Íñiguez de Mendoza. Hijos del primero:

a) Don Juan Fernández *(Don Johan Fernández, fijo de don Johan Fernandez)*, ricohombre de Castilla en 1305[2276].

b) Don Alonso Fernández *(Don Alonso Fernández, su hermano)*, ricohombre de Castilla en 1305.

Hijos ilegítimos con doña Teresa Gil de Soverosa, hija de don Gil Vázquez de Soverosa, ricohombre de Portugal, y de doña María Arias de Fornelos[2277]:

15.-Doña Sancha Alfonso, nacida en 1220 y fallecida en Cozuelos de Ojeda el 25 de julio de 1270; sepultada allí. Casada[2278] antes del 3 de agosto de 1256[2279] con don Simón Ruiz, señor de los Cameros y ricohombre de Castilla, muerto ejecutado en 1277; sin descendencia.

16.-Doña María Alfonso[2280], nacida *circa* 1222 y fallecida después del 15 de junio de 1289[2281]. Casó primeramente en 1236 con don Álvaro Fernández de Lara, ricohombre de Castilla, fallecido en 1239. Tuvo luego descendencia natural con su sobrino don Alfonso X, rey de Castilla y León. Y casó al fin, en segundas nupcias, *circa* 1242 con don Suero Arias [de Valadares, llamado *Sarraza*]; con descendencia.

17.-Don Martín Alfonso[2282], *tenente* de Burgo de Avia (1240), ricohombre de León, nacido *circa* 1225 y fallecido en 1272[2283]; sepultado en Santo Espíritu de Salamanca. Casó[2284] con doña María Méndez de Sousa, fallecida después de 1276, sepultada allí. Hija de don Mendo González de Sousa, ricohombre de Portugal, y de doña Teresa Alfonso de Meneses; sin descendencia.

18.-Doña Urraca Alfonso[2285], nacida en 1228 y fallecida después de 1252. Casó[2286] primeramente con don García Romeo, ricohombre de Aragón. Casó en segundas nupcias con don Pedro Núñez de Guzmán; con descendencia de ambos[2287].

[2275] Conde don Pedro, *Nobiliario,* II/1, pág. 155/156.

[2276] Él y su hermano aparecen una sola vez como ricohombres el 10 de mayo de 1305 (*Tordesillas,* 51, pág. 43). No sabemos más de ellos.

[2277] *Livro Velho*, pág. 29. Conde don Pedro, *Nobiliario,* II/1, pág. 293.

[2278] *Livro do Deâo*, pág. 172. Conde don Pedro, *Nobiliario,* II/1, págs. 178 y 293.

[2279] Flórez, *Reynas,* I, pág. 384: Un documento de esa fecha dice: «*a vos don Simón Ruiz de los Cameros y a vuestra mujer doña Sancha Alfonso*».

[2280] *Livro do Deâo*, pág. 172. Conde don Pedro, *Nobiliario,* II/1, pág. 294.

[2281] Salazar y Castro, *Casa de Lara,* III, pág. 34.

[2282] *Livro do Deâo*, pág. 172. Conde don Pedro, *Nobiliario,* II/1, págs. 274 y 293.

[2283] González, *Fernando III,* I, pág. 96.

[2284] Otros matrimonios reportados por Rades (*Chronica, orden de Santiago,* folio 34), son error de este autor, que copió mal al conde don Pedro.

[2285] *Livro do Deâo*, pág. 172; González, *Fernando III,* I, pág. 94, piensa que ésta es la viuda de Lope Diaz de Haro († 1236).

[2286] Conde don Pedro, *Nobiliario,* II/1, pág. 293.

[2287] Pese a que el conde don Pedro, II/1, pág. 293, afirme que no tuvo sucesión de ninguno de los dos.

XIV.-**Rey don Fernando III *el santo*,** rey de Castilla (1217), León (1230), Córdoba (1236), Murcia (1242), Jaén (1245) y Sevilla (1248), nacido en Monte de Valparaíso entre el 24 de junio y el 5 de agosto de 1201[2288] y fallecido en Sevilla el 30 de mayo de 1252[2289]; sepultado en la catedral de Sevilla.

Casó primeramente en Burgos el 30 de noviembre de 1219[2290] con Beatriz, antes *Isabel* [de Suabia], nacida en Nuremberg, entre marzo y mayo de 1205 y fallecida en Toro el 5 de noviembre de 1235[2291]; sepultada en Sevilla; hija de Felipe, duque de Suabia y de Toscana, Emperador de Romanos, y de la princesa Irene Ángel de Bizancio. Casó en segundas nupcias en Burgos antes del 20 de noviembre de 1237[2292] con Juana [de Ponthieu], nacida *circa* 1220 y fallecida en Abbeville el 16 de marzo de 1279; sepultada en el monasterio de Valoires; ella casó 1260/61 en segundas nupcias con Jean de Nesle, señor de Falvy y de la Herelle[2293]. Era hija de Simón de Dammartin, conde de Aumale, y de María, condesa de Ponthieu. Hijos del primer matrimonio:

1.-Infante heredero don Alfonso, luego rey Alfonso X, que sigue.

2.-Infante don Fadrique, nacido en Guadalajara en 1223, antes del 13 de septiembre[2294], heredó los bienes maternos en el Imperio. Pasó allí en 1240, para tomar posesión, y estuvo en Italia y en Túnez, pero cinco años después ya estaba de vuelta en Castilla. En 1277 fue acusado de conspirar contra su hermano el rey y fue ejecutado en el castillo de Burgos en 1277; fue sepultado en la Santísima Trinidad de Burgos. Había casado[2295] en Italia *circa* 1242 con Beatriz Malaspina *(doña Malaspina)*, hija de Conrado Malaspina y, tal vez, de Adalaisa, hija bastarda del emperador Federico II[2296]. Fue su hija:

A.-Doña Beatriz Fadrique, nacida *circa* 1243 y fallecida sin sucesión en 1277; sepultada en Sahagún[2297]. Contrajo dos matrimonios: el primero con don Alfonso Téllez, señor de Meneses, Montealegre y San Román, ricohombre de Castilla[2298]; sin descendencia. El segundo con don Simón Ruiz, señor de los Cameros, ricohombre de Castilla, muerto quemado en Treviño en 1277 por orden del rey.

[2288] González, *Fernando III*, I, págs. 62-63.

[2289] González, *Fernando III*, I, pág. 79.

[2290] González, *Fernando III*, I, pág. 99.

[2291] González, *Fernando III*, I, pág. 101.

[2292] González, *Fernando III*, I, pág. 115.

[2293] *Montreuil-sur-Mer*, IV, pág. 4: «*Jehans de Neele cuens de Pontieu de Monsteruel et d´Aubemarle*» cita a «*la noble dame Jehane…reine de Castele et de Lyon contesse de Pontieu nostre…fame*»» (17 de octubre de 1270).

[2294] González, *Fernando III*, I, pág. 108.

[2295] Algunos autores, siguiendo a Pellicer, le han atribuido otro matrimonio con una princesa Catalina Ángel, hija de Nicéforo Ángel, déspota de Rumanía. Epiro y Etolia, y de su mujer la condesa Elena. Pero parece una fantasía más de este autor.

[2296] Vajay, *De Alfonso VII a Alfonso X*, pág. 410. Brook, en *Genealogie di Sardegna*, cita, al tratar de los Malaspina, pág. 315, a una Beatrice, hija de Conrado Malaspina y de una mujer desconocida, que habría muerto en 1225 sin haber contraído matrimonio.

[2297] Según la *Crónica de Sancho IV*, cap. III. pág. 73, el Rey, en 1286, movió su tumba de lugar porque no consideró conveniente la anterior.

[2298] Conde don Pedro, *Nobiliario*, II/2, pág. 91: «*E este dom Afonso Telez, filho de dom Afonso Telez e de dona Tareija Rodriques Giroa, foi casado com dona Beatriz Fadrique, filha do ifante dom Fadrique e da condessa doña Malespina e non houverom semel*».

Hijos ilegítimos en Italia:

B.-Don ALONSO FADRIQUE (*Alfonso Fradalique, fiyo del infante don Fadralique* o *Alffonso Ffadrique, nuestro primo*[2299]), nacido en Italia *circa* 1242 y fallecido después de abril de 1297[2300]. Volvió con su padre a España y casó antes del 20 de julio de 1280[2301] con doña MARÍA RAMÍREZ QUEXIAL, viuda de Gonzalo Morán, hija de Pedro Peláez Quexial y de doña María Ramírez Froilaz; sin descendencia.

C.-Un hijo de nombre desconocido, que fue abuelo de FADRIQUE, señor de Troya, con descendencia en Italia[2302].

3.-Infanta doña LEONOR, nacida *circa* 1224 y fallecida en la infancia[2303].

4.-Infante don FERNANDO, nacido en Cuenca antes de 25 de marzo de 1225, y fallecido en Sevilla en 1248, antes del 23 de noviembre[2304].

5.-Infanta doña BERENGUELA, nacida *circa* 1228 y fallecida después de 1279, religiosa en las Huelgas (1243)[2305].

6.-Infante don ENRIQUE *el senador,* señor de Roa, Écija, Medellín, Almazán, Atienza, Dueñas, Calatañazor, Berlanga y San Esteban de Gormaz. Nació antes del 10 de marzo de 1230[2306] y murió en Roa el 11 de agosto de 1303[2307]; sepultado en San Francisco de Valladolid. Conspirador contra su hermano, pasó a Inglaterra (1255-1259) y luego a Túnez al servicio de este rey moro (1259-1266). Se estableció después en Roma (1266-1268), donde recibió el nombramiento de senador, participando activamente en la guerra entre Güelfos y Gibelinos. Tras la derrota de Tagliacozzo fue hecho prisionero por Carlos de Anjou, quien le mantuvo muchos años prisionero en el castillo de Canosa de Apulia y luego en el de Santa María del Monte (1269-1291). En 1294 regresa a España, después de otra estancia en Túnez, y consigue que las Cortes de Valladolid le nombren tutor de Fernando IV. En 1302 obtuvo del rey los cargos de mayordomo mayor[2308] y adelantado de la Frontera, antes del 2 de noviembre[2309]. Casó en 1299[2310] con doña JUANA NÚÑEZ DE LARA *la palomilla,* señora de Lerma, Herrera, Dueñas y heredera de la casa de Lara, nacida *circa* 1286 y fallecida en Palencia el 12 de junio de 1351, hija de don Juan Núñez de Lara, señor de la casa de Lara, ricohombre de Castilla, y de doña Teresa Álvarez de Azagra[2311].

[2299] GAIBROIS, *Sancho IV*, I, pág. 33, nota 2.

[2300] *Santa María de Carrizo* II, 568, pág. 239.

[2301] *Santa María de Carrizo* II, 502, pág. 155.

[2302] BALLESTEROS, *Alfonso X,* pág. 547, cita una carta de Juan I de Aragón a Enrique III, de 1394, en la que menciona a «Laucelot, fillo de Frederic de Troya… al qual era bisnieto del Infante don Frederich de Castiella».

[2303] GONZÁLEZ, *Fernando III*, I, pág. 113.

[2304] GONZÁLEZ, *Fernando III*, I, pág. 109.

[2305] GONZÁLEZ, *Fernando III*, I, pág. 113.

[2306] GONZÁLEZ, *Fernando III*, I, pág. 109.

[2307] GONZÁLEZ MÍNGUEZ, *Fernando IV,* pág. 162, nota 172, siguiendo los *Anales Toledanos III,* pág. 373. FLÓREZ, *Reynas* I, pág. 448, die el 8 de agosto de 1304.

[2308] SALAZAR Y ACHA, *La Casa del Rey,* pág. 382.

[2309] VÁZQUEZ CAMPOS, *Los adelantados de Andalucía,* págs. 219-220.

[2310] SALAZAR Y CASTRO, *Casa de Lara*, III, págs. 188-190.

[2311] Los genealogistas antiguos y todavía SALAZAR Y CASTRO, creyeron que también fue hija natural de este infante don Enrique, una doña Inés Enríquez, mujer de don Juan Ponce de Cabrera, pero

Hijo natural con doña MAYOR RODRÍGUEZ PECHA, hija de Esteban Pérez Pecha, señor de San Román de Hornija y alcaide de Zamora, y de Mayor Rodríguez de Balboa[2312]:

Don ENRIQUE ENRÍQUEZ, señor de la Puebla de los Infantes, ricohombre de Castilla, nacido *circa* 1255 y muerto *circa* 1323; casó *circa* 1300 con doña ESTEFANÍA RODRÍGUEZ DE CEBALLOS, señora de Villalba de los Llanos y del Vado de las Estacas, viuda del almirante mayor don Juan Mathé de Luna († 1299), hija de Rodrigo González de Ceballos y de doña María Fernández de Caviedes; que sigue en la **rama decimoquinta: los Enríquez de Sevilla.**

7.-Infante don FELIPE, destinado en principio a la Iglesia, fue, sucesivamente, canónigo de Toledo, abad de Valladolid (1243) y de Covarrubias (1248) y arzobispo electo de Sevilla (1251), pero renunció a esta carrera en 1258 para contraer matrimonio. Fue entonces señor de Valdecorneja y Piedrahita. Había nacido antes del 5 de diciembre de 1231[2313] y murió el 28 de noviembre de 1274; está sepultado en Villalcázar de Sirga. Casó en primeras nupcias el 31 de marzo de 1258 con la princesa CRISTINA DE NORUEGA, fallecida en Sevilla en 1262, sepultada en Covarrubias; era hija de Haackon IV, rey de Noruega, y de su mujer la reina Margarita Skulesdotter. Casó en segundas nupcias con doña INÉS DE GUEVARA, *del linaje de don Ladrón de Navarra*[2314], ya fallecida en 1265, sepultada en Villalcázar de Sirga, sin descendencia. Casó[2315] en terceras nupcias antes de 1269[2316] con doña LEONOR RUIZ DE CASTRO, hija de don Guerau Rodrigo de Castro, señor de Cigales y Mucientes, ricohombre de Castilla, y de doña Leonor González de Lara. Ella falleció en Santa Olalla después del 27 de abril de 1275, siendo sepultada en San Felices de Amaya. Hijo del segundo:

A.-Don FELIPE, nacido en 1271/1274, fallecido niño y sepultado en San Felices de Amaya.

Hijos naturales:

B.-Don ALFONSO FERNÁNDEZ, *sobrino del rey*, mayordomo mayor de Castilla (1 de septiembre de 1283)[2317], nacido *circa* 1263, que murió poco antes del 24 de diciembre

---

este error lo vino a aclarar el padre Ruano en su casa de Cabrera de Córdoba I, pág. 105, al publicar el testamento de la hija de doña Inés, por el que se comprueba que ésta era hija del ricohombre don Enrique Pérez de Arana y no del infante.

[2312] SALAZAR Y CASTRO, *Casa de Lara*, I, pág. 484.

[2313] GONZÁLEZ, *Fernando III*, I, pág. 110.

[2314] MENÉNDEZ PIDAL DE NAVASCUÉS, *Heráldica de la Casa Real*, pág. 136, citando «*una interpolación de la Historia Gothica de don Rodrigo Ximénez de Rada en un códice misceláneo procedente de la catedral de Toledo: Et este don Phelipe ovo después otra mujer que fue del linaje de don Ladrón de Navarra*».

[2315] Se le dispensó en 1265 un tercero y cuarto grado de consanguinidad con su anterior mujer, doña Inés (Véase BALLESTEROS, *Alfonso X*, pág. 526).

[2316] GONZÁLEZ, *Fernando III*, I, pág. 112.

[2317] SALAZAR Y ACHA, *La Casa del Rey*, pág. 376.

de 1284[2318]. Meses antes lo cita Alfonso X en su testamento como «*nuestro sobrino y consejero*».

C.-Don Fernando Alfonso, que en 1284 recibe un legado de su hermano don Alfonso[2319].

D.-Doña Beatriz Fernández, que, en 1321, recibe una donación de su sobrina la infanta doña Blanca de Portugal, que la llama hija del Infante don Felipe[2320].

8.-Infante don Sancho, arzobispo de Sevilla, luego de Toledo y primado de España (1251), nació en 1232 y murió en Toledo el 27 de octubre de 1261.

9.-Infante don Manuel, señor de Villena, Escalona, Peñafiel, Elche, Santa Olalla, Ágreda, Roa, Cuéllar etc.; nacido en Carrión en 1234 y fallecido en Peñafiel el 25 de diciembre de 1283, sepultado en Uclés; con sucesión que veremos al tratar de los **Manueles, en la rama decimosexta.**

10.-Infanta doña María, nacida y muerta en León pocos días antes del 5 de noviembre de 1235; sepultada en San Isidoro[2321].

Hijos del segundo matrimonio:

11.-Infante don Fernando, conde de Aumale, barón de Montgomery y de Noyelles sur Mer, nacido *circa* 1239 y muerto en Francia antes de 1264. Volvió a Francia con su madre en 1253, siendo presunto heredero de sus estados, aunque murió antes que ella. Casó *circa* 1262 con Laure de Monfort, señora de Epernon, hija de Amauri VI, conde de Monfort, condestable de Francia, y de su mujer Beatriz de Borgoña-Vienois. Ella volvió a casar, después de 1269, con Hervé VII, señor de Grand Pré, muerto en agosto de 1270. Hijo:

Jean I, conde de Aumale, barón de Montgomery y señor de Epernon y Noyelles sur Mer, nacido *circa* 1263 y muerto en la batalla de Courtrai el 11 de julio de 1302. Casó con Ida de Meulan, señora de Fontaine Gerard, muerta el 16 de enero de 1324, sepultada en la abadía de Fontaine Gerard, hija de Amauri II de Meulan, barón de la Queue en Brie, y de Margerite de Neufbourg; hijos:

a) Jean II, conde de Aumale, barón de Montgomery y señor de Epernon, muerto el 16 de enero de 1340[2322], que casó antes del 2 de septiembre de 1320 con Catherine de Artois, nacida *circa* 1296 y fallecida en Normandía en noviembre de 1368, hija de Philippe de Artois, señor de Conches y Domfront, y de Blanche de Bretagne[2323]. Hijas:

1a.-Blanche de Ponthieu, condesa de Aumale, muerta el 12 de mayo de 1387, casó en 1340 con Jean (V) de Harcourt, vizconde de Chatellerault, que murió en 1355.

[2318] Este personaje, cuya identidad ha sido desconocida hasta ahora, lo identifico yo con un Alfonso Fernández, hijo del infante don Felipe, citado en un documento de la catedral de Ávila (véase Moxó, *La descendencia desconocida*, págs. 77-86.

[2319] González, *Fernando III*, pág. 112.

[2320] Arco, *Sepulcros de Castilla*, pág. 215. Véase también Gaibrois, *Sancho IV*, I, pág. 33, nota 3.

[2321] González, *Fernando III*, I, pág. 113.

[2322] Kerrebrouck, *Les Capetiens*, pág. 230.

[2323] Thompson, *The parentage of Catherine d'Artois*, págs. 359-361.

2a.-Jeanne de Ponthieu, señora de Epernon, muerta el 30 de mayo de 1376, casó con Jean, conde de Vendôme y de Chartres.

b) Laure de Ponthieu, que vivía en 1303, casó con Guy (IV) de Mauvoisin, señor de Rosny (1303); con descendencia.

12.-Infanta doña Leonor, condesa de Ponthieu, nacida *circa* 1240 y fallecida en Herdeby, Lincolnshire, el 29 de noviembre de 1290; sepultada en la abadía de Westminster[2324]. Casó en Burgos el 18 de octubre de 1254 con el príncipe Eduardo de Inglaterra, luego rey Eduardo I, nacido en Westminster el 17 de junio de 1239 y fallecido en Burgh on Sands, Cumberland, el 7 de julio de 1307 e inhumado en Westminster[2325]; con descendencia.

13.-Infante don Luis, señor de Marchena y Zuheros, nacido *circa* 1242 y fallecido después de 1269. Casó *circa* 1268 con doña Juana Gómez [de Manzanedo], señora de Gatón, Moliellas, Castrillo, Astudillo y Briviesca, fallecida después del 21 de julio de 1305, viuda de Rodrigo García de Villamayor, hija de don Gómez Ruiz de Manzanedo, señor de Valdelaguna, ricohombre de Castilla, y de su mujer doña María. Fueron sus hijos:

A.-Doña Berenguela, hija del infante don Luis, nacida *circa* 1270[2326].

B.-Don Luis, hijo del infante don Luis, señor de Marchena, Briviesca, Astudillo y Gatón, nacido *circa* 1272, que era menor en 1279 y murió antes de 1302.

14.-Infante don Simón, nacido en 1244 y fallecido niño y enterrado en Santo Domingo de Toledo[2327].

15.-Infante don Juan, nacido en 1246 y fallecido a los pocos días, enterrado en la catedral de Córdoba[2328].

XV.-**Rey don Alfonso X *el sabio,*** rey de Castilla, León, Córdoba, Murcia, Jaén y Sevilla (1252), rey electo de Romanos (1257-1272), nacido en Toledo el 23 de noviembre de 1221[2329] y fallecido en Sevilla el 4 de abril de 1284[2330]; sepultado en la catedral de Sevilla.

Casó en Valladolid el 29 de enero de 1249[2331] con la infanta doña Violante de Aragón, nacida en Zaragoza en 1236 y fallecida en Roncesvalles en 1300[2332], donde

---

[2324] Paget, *The lineage* I, pág. 18.

[2325] Paget, *The lineage* I, pág. 18 y 20.

[2326] Menéndez Pidal de Navascués, sugiere que esta señora pudiera ser una *Berengaria*, casada con Maimón de Chatelaillon (Castro Aulino), que fue enterrada en la catedral de Lérida en 1326. Las razones son heráldicas, pero nos parece una casualidad, teniendo en cuenta el extraño matrimonio y la lejanía con su tierra natal (*Heráldica de la casa real*, pág. 151).

[2327] González, *Fernando III*, I, pág. 117.

[2328] González, *Fernando III*, I, pág. 117.

[2329] Salazar y Acha, *Alfonso X y su descendencia*, pág. 188.

[2330] González, *Fernando III*, I, pág. 79.

[2331] *Crónica de Jofre de Loaysa*, pág. 15.

[2332] Flórez, *Reynas* II, pág. 536.

fue sepultada. Era hija de don Jaime I el conquistador, rey de Aragón y conde de Barcelona, y de la reina doña Violante, princesa de Hungría. Hijos[2333]:

1.-Infanta doña BERENGUELA, nacida en Sevilla entre el 10 de octubre y el 25 de noviembre de 1253[2334]. Fue señora de Guadalajara y permaneció soltera[2335]. Vivía todavía, fiel a su padre, cuando este hizo testamento el 10 de enero de 1284, debiendo de morir poco después, siendo enterrada en Toledo.

2.-Infanta doña BEATRIZ, nacida en Burgos entre 5 de noviembre y 6 de diciembre de 1254[2336], falleció después de 1280. Casó en Murcia en agosto de 1271[2337] con GUILLERMO VII, marqués de Monferrato, del que fue segunda mujer. Él había nacido en Trino, Piamonte, *circa* 1240 y murió preso en Alesandria, Lombardía, el 6 de febrero de 1292, siendo enterrado en Santa María de Lucedio; con descendencia.

3.-Infante don FERNANDO *el de la Cerda*[2338], infante primer heredero, mayordomo del rey (21 de noviembre de 1260; de 19 de diciembre de 1270 a 14 de marzo de 1072; y 6 de junio de 1274)[2339], adelantado mayor del reino de Murcia (1272-1274), nacido en Valladolid el 23 de octubre de 1255[2340] y fallecido en Villa Real [hoy Ciudad Real], el 25 de julio de 1275[2341]; sepultado en Las Huelgas. Había casado en Burgos el 30 de noviembre de 1269[2342] con la princesa BLANCA, hija de Francia, nacida en Jaffa, Tierra Santa, a principios de 1253, y fallecida en París el 17 de junio de 1320[2343], sepultada en Les Cordeliers; era hija de Luis IX, rey de Francia, y de la reina Margarita, condesa de Provenza; hijos[2344]:

A.-Don ALFONSO [DE ESPAGNE], hijo del INFANTE DON FERNANDO, titulado rey de Castilla y León (1288, coronado en Sahagún en 1296), señor de Alba de Tormes, Béjar y Gibraleón, nacido en Valladolid en 1270 y fallecido en Piedrahita después de testar el 23 de diciembre de 1334, sepultado en las Huelgas; casado *circa* 1290 con MAHALDA [DE BRIENNE[2345]], nacida *circa* 1272 y fallecida *circa* 1348/53, hija posiblemente de Jean de Brienne, conde de Eû, y de Beatriz de Châtillon. Que seguirá en la **rama primogénita, los de la Cerda.**

B.-Don FERNANDO, hijo del INFANTE DON FERNANDO, mayordomo mayor del rey (14 de abril de 1320)[2346], nacido póstumo después de 25 de julio de 1275 y muerto

---

[2333] Hemos seguido, para el orden de nacimiento de los hijos, a la *Crónica de Jofre de Loaysa*, pág. 16. No solamente porque no presenta ninguna contradicción con la documentación que conocemos, sino porque, además, el cronista pertenecía al círculo íntimo de la familia real. En cuanto a los datos más conocidos y en lo que no contradice la documentación, seguimos al padre FLÓREZ (*Reynas,* II, págs. 517 y ss).

[2334] BALLESTEROS, *Sevilla en el siglo XIII,* docs. 37 y 40.

[2335] FLÓREZ, *Reynas,* II, pág. 518.

[2336] BALLESTEROS, *Alfonso X,* documentos 121 y 127, pág. 1066.

[2337] BALLESTEROS, *Alfonso X, pág. 543.*

[2338] FLÓREZ (*Reynas* II, pág. 519), dice que «*por haber nacido con una*».

[2339] SALAZAR Y ACHA, *Casa del Rey,* págs. 376 y 377.

[2340] PAZ, *Documentos relativos a España*, 102, pág. 20.

[2341] Los *Anales Toledanos III,* pág. 370, señalan esta fecha para su fallecimiento.

[2342] *Chronicón de Cardeña,* págs. 376-377.

[2343] KERREBROUCK, *Les Capetiens,* pág. 135. DUBREUL, *Le theatre des antiquités*, pág. 303, señala el 7 de junio de 1322.

[2344] Sobre toda su descendencia véase MASNATA, *La casa real de la Cerda,* tabla A, págs. 218-219.

[2345] MASNATA, *La casa real de la Cerda,* págs. 171 y ss.

[2346] SALAZAR Y ACHA, *La Casa del Rey*, pág. 385.

después de 1322; sepultado en San Pablo de Burgos[2347]. Casó en 1308 con doña Juana Núñez de Lara *la palomilla,* señora de Lerma, Herrera, Dueñas y heredera de la casa de Lara, viuda del infante don Enrique, nacida *circa* 1286 y fallecida en Palencia el 12 de junio de 1351[2348], hija de don Juan Núñez de Lara, señor de la casa de Lara, ricohombre de Castilla, y de doña Teresa Álvarez de Azagra; hijos[2349]:

a) Doña Blanca [de la Cerda], nacida en 1313 y fallecida entre 1339 y 1340. Casada en Lerma en 1328 con don Juan, hijo del Infante don Manuel, señor de Villena, Escalona y Peñafiel, adelantado mayor del reino de Murcia, mayordomo mayor del rey y regente del reino (1319). Nacido en Escalona el 5 de mayo de 1282[2350] y fallecido en Córdoba el 13 de junio de 1350[2351]; sepultado en San Pablo de Peñafiel; con descendencia.

b) Don Juan Núñez de Lara, señor de Lara, alférez (de 16 de febrero de 1328 a septiembre de 1332 y de diciembre de 1336 a 21 de septiembre de 1350)[2352] y mayordomo mayor del rey (de 20 de marzo de 1345 a 21 de septiembre de 1350)[2353], nacido en 1314 y fallecido en Burgos el 28 de noviembre de 1350[2354]; sepultado en San Pablo de Burgos. Casó en Bayona en 1331[2355] con doña María Díaz de Haro, señora de Vizcaya, nacida en 1320 y fallecida en 1348/49, hija de don Juan *el tuerto*, hijo del infante don Juan, y de doña Isabel de Portugal; hijos[2356]:

1a.-Doña Juana Núñez, señora de Lara y Vizcaya (1352), Lerma, Castroverde, Paredes, Oropesa, Dueñas etc. nacida *circa* 1335 y muerta asesinada en Sevilla en 1359[2357]. Casó en Segovia en julio de 1353[2358] con don Tello, hijo del rey, conde de Vizcaya, señor de Lara, Aguilar de Campoo, Castañeda, Palenzuela, Monteagudo, Aranda de Duero, Fuentidueña, Miranda de Ebro, Villalva, Portillo, Miralrío y otras muchas villas; nacido en Mérida en 1337[2359] y muerto en Cuenca de Campos el 15 de octubre de 1370[2360], yace en San Francisco de Palencia[2361]; sin descendencia.

2a.-Doña Isabel Núñez, señora de Lara y Vizcaya (1359), nacida *circa* 1335 y muerta envenenada en Jerez en 1361[2362]. Casó en Castrojeriz en julio de 1354[2363] con el infante don Juan de Aragón, nacido en 1334 y asesinado en Bilbao por orden del rey el 12 de junio de 1358[2364]; sin descendencia.

2347 Salazar y Castro, *Casa de Lara* III, pág. 190.
2348 Salazar y Castro, *Casa de Lara* III, pág. 191.
2349 Béthencourt, *Historia Genealógíca* V, pág. 113.
2350 Giménez Soler, *Don Juan Manuel*, pág. 686.
2351 Lomax, *The date of don Juan Manuel,* pág. 174.
2352 Salazar y Acha, *La Casa del Rey,* págs. 437 y 438.
2353 Salazar y Acha, *La Casa del Rey,* pág. 387.
2354 Salazar y Castro, *Casa de Lara* III, pág. 207.
2355 Béthencourt, *Historia Genealógica* V, pág. 112.
2356 Salazar y Castro, *Casa de Lara* III, pág. 216.
2357 *Crónica de Pedro I,* 1359, cap. IX, pág. 493.
2358 *Crónica de Pedro I*, 1353, cap. XXVIII, pág. 439; Colmenares, *Historia de Segovia* I, pág.493.
2359 *Crónica de Alfonso XI*, cap. CLXXVIII, pág. 288.
2360 *Crónica de Enrique II*, 1370, cap. VI, pág. 7.
2361 *Crónica de Enrique II*, 1370, cap. VI, pág. 7.
2362 *Crónica de Pedro I,* 1361, cap. III, pág. 513.
2363 Béthencourt, *Historia Genealógica* V, pág. 115.
2364 Béthencourt, *Historia Genealógica* V, pág. 115.

3a.-Don Lope Díaz de Haro (*don Lope, fijo de don Juan Núñez)*, nacido *circa* 1337 y muerto después de 1344[2365].

4a.-Don Nuño González de Lara *(don Nuño, señor de Vizcaya)* señor de Lara y Vizcaya (1350-1351), alférez mayor (de 25 de enero a 15 de diciembre de 1351[2366]) y mayordomo mayor del rey (25 de enero de 1351[2367]), nacido en 1348 y muerto en Bermeo el 20 de diciembre de 1351[2368]; sepultado en Bermeo.

Hijo natural con doña Mayor de Leguizamón, hija de Juan de la Guerra de Leguizamón y de doña Elvira de Zamudio[2369]:

5a.-Don Pedro Núñez de Lara, conde de Mayorga (1381[2370]), ricohombre de Castilla, señor de Castroverde y monasterio de Begoña, nacido *circa* 1350 y muerto de peste frente a Lisboa en 1384. Casó en Lisboa el 31 de agosto de 1384 con doña Beatriz de Castro, hija de don Álvaro Pérez de Castro, I conde de Arroyolos (1375) y condestable de Portugal (1382), y de doña María Ponce de León; sin descendencia.

c) Doña Margarita [de Lara], monja en Caleruega, nacida *circa* 1316 y vivía todavía el 3 junio de 1353[2371].

d) Doña María [de Lara o de España], nacida *circa* 1319 y fallecida en París el 13 de marzo de 1375[2372], inhumada en los jacobinos de París; casó en primeras nupcias en Poissy, en abril de 1335, con Charles de Evreux, conde de Étampes, fallecido en Pimorain el 5 de septiembre de 1336[2373], sepultado en los Cordeliers de París; en segundas nupcias en diciembre de 1336 con Charles de Valois, conde de Alençon, de Chartres y de Perche, viudo de Juana, condesa de Joigny, nacido *circa* 1296 y muerto en la batalla de Crécy el 26 de agosto de 1346[2374], sepultado en los Jacobinos de París; con descendencia.

4.-Infanta doña Leonor, que nació entre agosto de 1256 y agosto de 1257[2375]. Falleció soltera en Montpellier el mes de septiembre de 1275[2376]. Yace en Santo Domingo de Caleruega.

5.-Infante don Sancho (IV), que sigue.

6.-Infanta doña Constanza, nacida entre febrero de 1259 y octubre del mismo año. Fue religiosa en las Huelgas de Burgos. Falleció allí el 23 de julio de 1280[2377], donde está sepultada.

[2365] Salazar y Castro, *Casa de Lara* III, pág. 209.

[2366] Salazar y Acha, *La Casa del Rey,* pág. 438.

[2367] Salazar y Acha, *La Casa del Rey,* pág. 388.

[2368] Salazar y Castro, *Casa de Lara* III, pág. 210.

[2369] Béthencourt, *Historia Genealógica* V, pág. 116, siguiendo a Garibay.

[2370] *Crónica de Juan I,* año 1381, cap. IV, pág. 76.

[2371] *Crónica de Pedro I,* 1353, cap. XI, pág. 432.

[2372] Kerrebrouck, *Les Capetiens,* pág. 178.

[2373] Kerrebrouck, *Les Capetiens,* pág. 178.

[2374] Kerrebrouck, *Les Valois,* pág. 412.

[2375] Estas fechas las deducimos de las de sus hermanos inmediatos, si damos crédito al orden señalado por Jofre de Loaysa.

[2376] Según los *Anales Toledanos III*, pág. 370: «*anno Domini MCCLXXV… in regressu apud Monte Pessulanum, … donna Elionor, filia regis, mortua est in via regressu*».

[2377] Ni Flórez ni la Crónica del Rey citan a esta infanta Constanza. Los autores que han tratado de su enterramiento en Las Huelgas la han supuesto hija natural de Alfonso X, pero no creemos que

7.-Infante don PEDRO, señor de Ledesma, Alba de Tormes, Salvatierra, Galisteo y Miranda, nacido en Sevilla entre el 15 de mayo y el 27 de julio de 1260[2378]. Murió en Ledesma el 20 de octubre de 1283 y está sepultado en San Francisco de Valladolid[2379]. Casó en Burgos el 17 de febrero de 1281[2380] con doña MARGARITA DE NARBONA, fallecida después de 12 de agosto de 1301[2381], hija de Aimerico IV, vizconde de Narbona, y de Sibila de Foix[2382]; hijo:

A.-Don SANCHO [*DE LA PAZ*], hijo del INFANTE DON PEDRO, señor de Ledesma, Galisteo, Miranda del Castañar, etc. Nacido *circa* 1285 y fallecido en Ledesma en 1312, entre 24 de abril y 3 de junio[2383]; sepultado en Santa María la Mayor. Había casado con una señora llamada doña JUANA, cuya ascendencia se ignora[2384], de la que no tuvo sucesión[2385].

Hijo bastardo:

B.-SANCHO PÉREZ, hijo del INFANTE DON PEDRO, que vivía en Ledesma en 1312[2386]. Era doncel de Sancho IV en 1292[2387]. En 1312, llamándose *Sancho Pérez, hijo del infante don Pedro,* asistió en Valladolid a la declaración que ante la reina doña María hizo su cuñada doña Juana, *«mujer que fue de don Sancho, señor de Ledesma de no haber tenido sucesión»*. Murió el 1 de octubre de 1315 a los 35 años y yace sepultado en el claustro del convento de San Francisco de Salamanca, y su epitafio dice así: *«Aquí yace Sancho Pérez, fijo del Ynfante Don Pedro et nieto del muy noble Señor Rey don Alfonso, que finó lunes, primero día de octubre. Era de 1353 años»*[2388].

8.-Infante don JUAN, señor de Valencia de Campos, Oropesa, Ponferrada, Castroverde, Bembibre, Valderas, Dueñas, Villalón, Baena y Luque. Alférez mayor (de 7 de julio de 1277 a 10 de enero de 1284 y de 20 de abril de 1312 a 2 de agosto de 1318) y mayordomo mayor del rey (de 20 de agosto de 1284 a 7 de enero de 1285)[2389], adelantado mayor de la Frontera (noviembre de 1292 y 1306 a 28 de octubre de 1311)[2390] que se llamó rey de León (1296). Había nacido entre 22 de mar-

---

haya ninguna razón de peso, máxime cuando la cita la *Crónica de Jofre de Loaysa,* pág. 16, como nacida entre los infantes don Sancho y don Pedro. Tal vez la atribución como hija natural se deba a que su inscripción sepulcral no le da título de infanta, sino el de «*nobilissima Constancia (…) filia illustrissimi Allefonsi regis Castellae et Legionis*» (ver Ricardo del ARCO, *Sepulcros de Castilla,* pág. 265).

2378 BALLESTEROS, *Alfonso X,* pág. 294 y documento número 463, pág. 1.082.

2379 FLÓREZ, *Reynas,* I, pág. 526.

2380 GONZÁLEZ JIMÉNEZ, *Alfonso X, pág. 340.*

2381 BENAVIDES, *Fernando IV,* II, pág. 262.

2382 SALAZAR Y CASTRO, *Casa de Lara,* I, pág. 176 y ss.

2383 *Ledesma,* 7, pág. 43.

2384 En SÁNCHEZ VAQUERO, *Linajes de Salamanca,* pág. 36, se la llama doña Juana de Lara, pero en el documento al que se hace referencia sólo se la llama *doña Juana.*

2385 *Ledesma,* 7, pág. 43.

2386 *Ledesma,* 8, pág. 45.

2387 GAIBROIS, *Sancho IV,* I, pág. CII.

2388 SÁNCHEZ VAQUERO, *Linajes de Salamanca,* pág. 37. De este personaje se hacen descender los Paz de Salamanca, aunque no existe ninguna evidencia documental para ello. Su apellido lo habrían tomado de que su supuesto antepasado era hermano del otro Sancho, llamado *de la Paz. (*Véase *ibidem*, págs. 36 y ss.).

2389 SALAZAR Y ACHA, *La casa del Rey,* págs. 379, 435 y 436.

2390 VÁZQUEZ CAMPOS, *Los Adelantados de Andalucía,* pág. 180.

zo y 20 de abril de 1262[2391] y murió en el desastre de la Vega de Granada el 25 de junio de 1319[2392]; sepultado en Burgos. Casó dos veces: la primera en Burgos el 17 de febrero de 1281[2393] con MARGARITA DE MONFERRATO, ya fallecida en 1286, hija de su cuñado el marqués Guillermo VII, y de su primera mujer Isabel de Gloucester. En segundas nupcias, poco antes del 11 de mayo de 1287[2394], con doña MARÍA DÍAZ DE HARO, señora de Vizcaya (1310-1342), fallecida en el monasterio de Perales el 3 de noviembre de 1342; hija de don Lope Díaz de Haro, señor de Vizcaya, y de doña Juana Alfonso de Molina; hijo del primero:

A.-Don ALFONSO, hijo del INFANTE DON JUAN, señor de Valencia de Campos, Autillo y Mansilla, pertiguero mayor de la Tierra de Santiago (1306) y mayordomo mayor del rey (desde septiembre de 1315 hasta 29 de abril de 1316)[2395]. Había nacido entre 1282 y 1283 y murió en Morales de Toro el 30 de agosto de 1316[2396]; sepultado en la iglesia de Santa María de Regla, de León.

Casó dos veces: la primera en Palencia en 1303[2397] con doña TERESA NÚÑEZ DE LARA, nacida *circa* 1288 y fallecida antes de 1314, hija de don Juan Núñez de Lara, señor de la casa de Lara, y de doña Teresa Álvarez de Azagra. La segunda *circa* 1314 con doña JUANA DE CASTRO, nacida *circa* 1300, hija de don Fernando Rodríguez de Castro, señor de Lemos y Sarria, y de doña Violante Sánchez, hija del rey[2398]. Hijos probablemente ilegítimos[2399]:

a) Don FERNANDO ALFONSO [DE VALENCIA], de quien procederá el linaje que veremos en la **rama decimocuarta: los Valencia, mariscales de Castilla**.

b) Don ALONSO FERNÁNDEZ DE VALENCIA, gemelo del anterior. Fue obispo de Zamora (1355-1363). Murió en 1363 y fue sepultado en la catedral de Zamora[2400].

Hijos del segundo:

B.-Don LOPE DÍAZ DE HARO, nacido *circa* 1288 y muerto antes de 1295.

C.-Doña MARÍA DÍAZ DE HARO, nacida en 1292 y muerta en Torrelobatón antes de 1299[2401]. Casó en 1295 con don JUAN NÚÑEZ DE LARA *el de la barba*, señor de la casa de Lara, ricohombre de Castilla, muerto después de 20 de agosto de 1315[2402]; sin sucesión.

[2391] BALLESTEROS, *Alfonso X*, pág. 346,

[2392] *Cronicón Cordubense*, pág. 631.

[2393] GONZÁLEZ JIMÉNEZ, *Alfonso X*, pág. 340.

[2394] FLÓREZ, *Reynas*, II, pág. 526.

[2395] SALAZAR Y ACHA, *La Casa del Rey*, pág. 384.

[2396] *Obituarios medievales*, pág. 475.

[2397] SALAZAR Y CASTRO, *Casa de Lara*, III, pág. 151.

[2398] Eran por tanto parientes en un 2.º con 3.º grado de consanguinidad.

[2399] BENAVIDES, *Fernando IV*, I, pág. 301, dice «*murió en Morales 1315, sin sucesión legítima*». Esta es también mi opinión porque sus hijos conocidos no sucedieron en sus propiedades señoriales.

[2400] En su losa sepulcral es llamado «*don Alonso, nieto del muy noble señor infante don Juan, señor que fue de Valencia, e bisnieto del rey don Sancho de Castilla*». Esta leyenda, al decir que era bisnieto de Sancho IV, abonaría su filiación legítima –al ser nieto de su hija Violante–, pero la inscripción sepulcral es del siglo XVII, mandada inscribir por la familia cuando fue remodelado el mausoleo (véase MENÉNDEZ PIDAL, *Heráldica de la Casa Real*, pág. 185).

[2401] SALAZAR Y CASTRO, *Casa de Lara* III, pág. 184.

[2402] SALAZAR Y CASTRO, *Casa de Lara* III, pág. 183.

D.-Don Juan *el tuerto*, hijo del Infante don Juan, señor de Vizcaya (1319-1326), alférez mayor de Castilla (de 14 de abril de 1320 hasta 13 de agosto de 1326)[2403], adelantado mayor de Andalucía (1320-1325). Tutor del rey, nacido en 1293 y muerto asesinado en Toro el 2 de noviembre de 1326[2404]. Casó con doña Isabel de Portugal, nacida *circa* 1292 y fallecida en 1367, hija del infante don Alfonso de Portugal, señor de Portalegre, y de doña Violante Manuel. Hija:

Doña María Díaz de Haro, señora de Vizcaya (1326-1348), nacida *circa* 1320 y muerta entre 1348/49. Casó en Bayona en 1331[2405] con don Juan Núñez de Lara [la Cerda], señor de la casa de Lara, alférez mayor y mayordomo mayor del rey; nacido en 1314 y fallecido en Burgos el 28 de noviembre de 1350[2406], siendo sepultado en San Pablo de Burgos; con descendencia.

Hijas ilegítimas:

E.-Doña Beatriz Alfonso, que según el conde don Pedro, llamándola *hija bastarda de Infante don Juan,* casó con Juan Vázquez Sarraza[2407]; con descendencia.
F.-Doña Isabel, hija del infante don Juan, que vivía en 1293[2408].

9.-Infanta doña Isabel, nacida entre enero de 1263 y fines del año siguiente y fallecida niña[2409].
10.-Infanta doña Violante, nacida probablemente en 1265[2410], y fallecida entre el 12 de marzo de 1287 y el 30 de enero de 1308[2411]. Casó en Toledo en julio de 1282[2412] con don Diego López de Haro, señor de Vizcaya (1292-1310), fallecido en Algeciras en 1310, con quien tuvo descendencia.
11.-Infante don Jaime, señor de los Cameros, nacido en 1266 y fallecido soltero en Orgaz el 9 de agosto de 1284[2413].

Hijo ilegítimo con doña Elvira Rodríguez de Villada, fallecida después de 1283, hija de Rodrigo Fernández de Villada y de María Muñoz. Casada en 1250 con Gonzalo Pérez Morán, merino mayor de León (1252-1258)[2414].

[2403] Salazar y Acha, *La Casa del Rey,* pág. 436.
[2404] *Crónica de Alfonso XI,* cap. XLVIII, pág. 203.
[2405] Béthencourt, *Historia Genealógica* V, pág. 112.
[2406] Salazar y Castro, *Casa de Lara* III, pág. 207.
[2407] Conde don Pedro, *Nobiliario*, II/2, pág. 182.
[2408] Gaibrois, *Sancho IV*, I, pág. 32.
[2409] No hemos encontrado ninguna referencia documental de esta infanta, citada por la *crónica de Jofre de Loaysa,* pág. 16, y por la crónica del Rey, aunque esta última la confunde con la infanta Beatriz.
[2410] Nada sabemos con seguridad de la fecha de nacimiento de esta infanta, pero, si nació entre los infantes Isabel y Jaime, como afirma Jofre de Loaysa, tuvo que hacerlo en el año que señalamos o, a lo sumo, en el anterior.
[2411] Véase el documento de 1287, publicado con el número 147, por Gaibrois, *Sancho IV*, I, pág. XCI. La muerte se documenta en una donación de su hijo don Lope Díaz de Haro a Santo Domingo de Silos (véase Ferotin, *Silos*, pág. 326).
[2412] La boda de la infanta se produjo el mismo día que la de su hermano el rey don Sancho (véase *Crónica de Alfonso X*, cap. LXXVI, pág. 61).
[2413] Véanse los *Anales Toledanos III,* pág. 369, que nos informa de que el infante don Jaime murió en dicha fecha, con dieciocho años de edad, lo que nos permite conocer el año de su nacimiento.
[2414] Salazar y Acha, *Alfonso X y su descendencia,* pág. 197.

12.-Don ALFONSO FERNÁNDEZ EL *NIÑO*, hijo del rey, adelantado mayor de la Frontera de Andalucía (1275-1281), nacido *circa* 1240 y fallecido en 1281[2415], después del 26 de agosto[2416]; siendo sepultado en el monasterio de Santa María de Matallana. Casó antes de 1269 con doña BLANCA, hija del infante don Alfonso, señora de Molina y Mesa, nacida *circa* 1243 y muerta en Molina de Aragón, poco después de testar el 10 de mayo de 1293[2417], siendo sepultada en San Francisco de Molina. Era hija del infante don Alfonso de León y de doña Mafalda González de Lara, señora de Molina; hijas:

A.-Doña ISABEL ALFONSO DE MOLINA, nacida *circa* 1270 y fallecida el 5 de diciembre de 1292, sepultada en Las Huelgas. Casó en 1290 con don JUAN NÚÑEZ DE LARA *el de la barba*, fallecido en 1315; sin descendencia[2418].

B.-Doña MAFALDA ALFONSO DE MOLINA, fallecida niña y sepultada en San Francisco de Molina[2419].

Tuvo relaciones con su tía doña MARÍA ALFONSO, viuda de don Álvar Fernández de Lara y luego casada con don Suero Arias *Sarraza;* era hija bastarda de Alfonso IX, rey de León y de Galicia, y de doña Teresa Gil de Soverosa[2420]. Hija:

13.-Doña BERENGUELA, hija del REY, nacida *circa* 1241 y casada con don PEDRO DE GUZMÁN; sin descendencia[2421].

Con doña MARÍA (a) *MAYOR* GUILLÉN DE GUZMÁN, señora de Alcocer y Azañón, nacida *circa* 1225 y fallecida en Alcocer antes del 25 de abril de 1262[2422]. Hija de don Guillén Pérez de Guzmán, ricohombre de Castilla, y de doña María Rodríguez Girón. Hija:

14.-Doña BEATRIZ ALFONSO, señora de Elche, nacida antes del 31 de diciembre de 1244[2423] y fallecida en Sevilla el 27 de octubre de 1303[2424], sepultada en Alcobaça. Casada en 1253 con don ALFONSO III, rey de Portugal, nacido en Coímbra el 5 de mayo de 1210 y fallecido en Lisboa el 16 de febrero de 1279[2425]; sepultado en Alcobaça; con descendencia.

[2415] Los *Anales Toledanos III*, pág. 371, señalan esta fecha para el fallecimiento de «*don Alfonso el niño… del muy noble don Alfonso… de Castiella y de León de ganancia*».

[2416] Véase VÁZQUEZ CAMPOS, Sobre los orígenes, págs. 346 y 369.

[2417] Sobre esta señora véase SALAZAR Y CASTRO, *Casa de Lara*, I, pág. 248.

[2418] SALAZAR Y CASTRO, *Casa de Lara* III, pág. 184.

[2419] Sobre esta señora véase SALAZAR Y CASTRO, *Casa de Lara*, I, pág. 248.

[2420] Conde DON PEDRO, *Nobiliario*, II/1, pág. 294.

[2421] Aunque el libro de linajes de don Pedro no nos lo dice, esta noticia se puede completar con otro nobiliario portugués, el llamado *Livro Velho de linhagens*, que en su página 29 nos dice «*A outra houve nome dona Maria Afonso e houve uma filha d'el rei dom Afonso de Castela e casarom-na com dom Pedro de Gusmâo e nom houveram filhos*».

[2422] GONZÁLEZ JIMÉNEZ, Manuel, *Alfonso X*, pág. 157.

[2423] Un extracto del documento fue publicado por HUARTE, *Catálogo de documentos*, págs. 797 y 798.

[2424] SOUSA, *Casa Real Portugueza*, I, pág. 110.

[2425] SOUSA, *Casa Real Portugueza*, I, pág. 105.

Hijos de una señora desconocida[2426]:

15.-Doña URRACA ALFONSO, hija del rey, citada en el testamento de su padre de 1284, debió de fallecer sin casar.

16.-Don MARTÍN ALFONSO, hijo del rey, también citado en 1284 y destinado a la Iglesia. Debió de morir joven.

XVI.-**REY DON SANCHO IV *el bravo***, rey de Castilla, León, Córdoba, Murcia, Jaén y Sevilla (1284-1295), mayordomo del rey (1276 a 7 de julio de 1277)[2427], nacido en Valladolid el 12 de mayo de 1258[2428] y fallecido en Toledo el 25 de abril de 1295[2429], sepultado en la catedral de Toledo. En 4 de abril de 1270, en Burgos[2430], había sido concertado su matrimonio con GUILLERMINA DE BEARN, hija de Gastón VII, vizconde de Bearn, y de Matha de Bigorre[2431], pero este matrimonio no se llevó a efecto. Casó en Toledo en el mes de julio de 1282[2432] con doña MARÍA ALFONSO, hija del INFANTE DE MOLINA *(Doña María de Molina)*, señora de Molina y Mesa (1293), regente del reino (1295-1301) y (1312-1321), nacida en 1264 y fallecida en Valladolid el 1 de junio de 1321[2433]; sepultada en Santa María la Real de Valladolid, hija del infante don Alfonso de León señor de Molina, y de doña Mayor Alfonso de Meneses. Hijos:

1.-Infanta doña ISABEL, señora de Guadalajara, nacida en Toro el año 1283[2434], falleció el 24 de julio de 1328[2435], siendo enterrada en la abadia de Prieres, Morbihan. En 23 de febrero de 1285 es llamada «*la Infanta doña Isabel nuestra fija y heredera*»[2436]. Casó primero en Soria el 1 de diciembre de 1291[2437] con don JAIME II, rey de Aragón y conde de Barcelona, matrimonio no consumado y anulado en agosto de 1295. Casó en segundas nupcias en Burgos en 1310, después del 22 de junio[2438], con JUAN III, duque de Bretaña y conde de Richemont, viudo de Isabel de Valois,

---

[2426] *Memorial histórico español,* vol. II, CCXXIX, pág. 122. Dice el texto del testamento: «*et otrosi mandamos a doña Urraca Alfonso, nuestra fija, doscientas veces mil maravedís de moneda de guerra para en casamnento… et encomendamos esta nuestra fija doña Urraca Alfonso a la Reina doña Beatriz fasta que faga casamento bueno et honrrado… et mandamos a Martín Alfonso, nuestro fijo, cuarenta veces mil maravedís de los de la guerra con que vaya al Papa et para lo ál que oviere menester… et encomendamosle al Papa*».

[2427] SALAZAR Y ACHA, *La Casa del Rey,* pág. 377.

[2428] ORTIZ DE ZÚÑIGA, *Anales de Sevilla*, pág. 86, columna 2.

[2429] FLÓREZ, *Reynas* II, pág. 560.

[2430] FLÓREZ, *Reynas,* II, pág. 547, siguiendo a Pedro de MARCA, *Historia del Bearn,* Paris 1640, libro 7, cap. 15.

[2431] GAIBROIS, *Sancho IV*, I, pág. 27.

[2432] *Cronicón de don Juan Manuel*, pág. 96. La dispensa de tercer grado de consanguinidad, en realidad, tercero con segundo (13 de septiembre de 1301), se puede ver en BENAVIDES, *Fernando IV,* II, pág. 281.

[2433] *Crónica de Alfonso XI,* cap. XXVII, pág. 192.

[2434] FLÓREZ, *Reynas,* II, pág. 550.

[2435] KERREBROUCK, *Les Capetiens,* pág. 376.

[2436] *Albelda y Logroño* I, pág. 113.

[2437] FLÓREZ, *Reynas,* II, pág. 550. Y BOFARULL, *Los Condes* II, pág. 252.

[2438] BENAVIDES, *Fernando IV,* II, pág. 757. Dispensa de tercer grado de afinidad, por ser viudo él de Isabel de Valois, bisnieta de Jaime el Conquistador,

nacido el 8 de marzo de 1286 y muerto camino de Caen el 30 de abril de 1341, inhumado en los carmelitas de Ploërmel, Morbihan[2439]; sin descendencia.

2.-Infante don FERNANDO IV que sigue.

3.-Infante don ALFONSO, nacido en Valladolid *circa* junio de 1287[2440] y muerto niño en Valladolid en agosto de 1291, enterrado en los Dominicos de Valladolid[2441].

4.-Infante don ENRIQUE, nacido en Vitoria entre septiembre y diciembre de 1288[2442] y muerto en Toro en 1299, sepultado en los Dominicos de Toro[2443].

5.-Infante don PEDRO, señor de los Cameros, Almazán, Berlanga, Monteagudo, Cifuentes, *(Yo el infante don Pedro, fijo del muy noble rey don Sancho… la infanta doña María, mi mujer*[2444]), mayordomo mayor del rey (desde 25 de febrero de 1310 hasta 29 de enero de 1311[2445]) y regente del reino. Nacido en Valladolid en 1290, después del 14 de mayo[2446] y muerto en acción de guerra en la Vega de Granada el 25 de junio de 1319[2447]; sepultado en las Huelgas de Burgos. Casó en Calatayud por Navidad de 1311 o en enero del año siguiente[2448] con la infanta doña MARÍA DE ARAGÓN, nacida en Valencia entre abril y mayo de 1298 y fallecida en Barcelona en 1347 y sepultada en Santa Catalina de Barcelona[2449], hija de don Jaime II, rey de Aragón, y de la reina doña Blanca, princesa de Nápoles; hija:

Doña BLANCA, hija del infante don Pedro, nacida póstuma en Alcocer a mediados de agosto de 1319[2450] y fallecida en Las Huelgas en 1375[2451], sin consumar su matrimonio, acordado en Alfayates en septiembre[2452] de 1328, con el infante heredero don PEDRO DE PORTUGAL, nacido en 1320.

6.-Infante don FELIPE, señor de Cabrera y Ribera, adelantado mayor de Galicia (1304-1306), regente del reino: 1319-1325. Nació en Sevilla en 1292, antes del 21 de noviembre[2453] y murió en Madrid después de testar el 12 de abril, antes de 5 de junio de 1327[2454], sepultado en Santa Clara de Allariz. Casó antes del 20 de febrero de 1315[2455] con doña MARGARITA [DE LA CERDA], nacida en Francia *circa* 1293 y fallecida después de testar en Santa Olalla el 4 de mayo de 1328[2456]; sepultada en Santa Clara

---

2439 KERREBROUCK, *Les Capetiens,* pág. 375.
2440 GAIBROIS, *Sancho IV,* I, pág. 30, nota 1.
2441 FLÓREZ, *Reynas,* II, pág. 552 y 553.
2442 GAIBROIS, *Sancho IV,* I, pág. 30, nota 1.
2443 FLÓREZ, *Reynas,* II, pág. 553.
2444 BENAVIDES, *Fernando IV,* II, pág. 866.
2445 SALAZAR Y ACHA, *La Casa del Rey,* pág. 383.
2446 GAIBROIS, *Sancho IV,* I, pág. 30, nota 1.
2447 *Cronicón Cordubense*, pág. 631.
2448 FLÓREZ, *Reynas,* II, pág. 553, siguiendo a Zurita. MARTÍNEZ FERRANDO, *Jaime II,* I, pág. 108 dice en enero de 1312.
2449 MARTÍNEZ FERRANDO, *Jaime II,* I, pág. 126.
2450 MARTÍNEZ FERRANDO, *Jaime II,* I, pág. 112.
2451 ARCO, *Sepulcros de Castilla,* pág. 272.
2452 *Crónica de Alfonso XI,* cap. LXXIV, pág. 218. FLÓREZ, *Reynas* II, pág. 613, dice por septiembre de 1328, siguiendo al *Chronicón* de don Juan Manuel.
2453 GAIBROIS, *Sancho IV,* I, pág. 30, nota 1.
2454 *Cronicón de don Juan Manuel*, pág. 108, dice en abril.
2455 MASNATA, *La casa real de la Cerda,* págs. 193, citando un documento de esta fecha en que don Alfonso de la Cerda llama yerno al infante don Felipe.
2456 SALAZAR Y CASTRO, *Casa de Lara,* I, pág. 184.

de Allariz; hija de don Alfonso [de la Cerda], hijo del Infante don Fernando, y de doña Mafalda [de Brienne]; sin descendencia.

Hija ilegítima con Estefanía Gómez:

Doña María, que vivía cuando su padre hizo testamento en Madrid el 12 de abril de 1327[2457].

7.-Infanta doña Beatriz, nacida en Toro en 1293[2458] y fallecida en Lisboa el 25 de octubre de 1359[2459]. Casó en Lisboa el 12 de septiembre de 1309[2460] con don Alfonso IV, rey de Portugal, muerto en Lisboa el 28 de mayo de 1357[2461]; con descendencia.

Hija natural con doña María Alfonso de Meneses, mujer de Juan García, señor de Ucero, hija de Alfonso Téllez de Meneses *Tizón*[2462]y de doña Mayor González Girón[2463]:

8.-Doña Violante Sánchez, señora de Ucero *(Doña Violant, fija del muy noble rey don Sancho),* nacida antes de 1280 y falleció como freira y comendadora de la Orden de Santiago en Sancti Spíritus de Salamanca después de 27 de diciembre de 1327[2464]. Casó (carta de arras en Layosa de Galicia, el 17 de abril de 1293)[2465] con don Fernando Rodríguez de Castro, señor de Lemos, Monforte, pertiguero mayor de Galicia y ricohombre de Castilla, murió en Monforte, después del 10 de noviembre de 1302[2466], en combate con el infante don Felipe que relata la crónica del rey, año 1305[2467]; con sucesión.

Hija natural con una señora de la Bureba[2468]:

9.-Doña Teresa Sánchez, hija del rey, nacida antes de 1280, casó en primeras nupcias con don Juan Alfonso de Meneses, I conde de Barcelos (8 de mayo de 1298), señor de Alburquerque y Medellín[2469], alférez mayor de Portugal, fallecido poco después de testar el 5 de mayo de 1304; sepultado en Pombeiro. Casó en segundas

---

[2457] Benavides, *Fernando IV*, I, pág. 364.
[2458] Flórez, *Reynas,* II, pág. 555.
[2459] Flórez, *Reynas,* II, pág. 555.
[2460] Sousa, *Casa Real Portugueza,* I, pág. 191.
[2461] Sousa, *Casa Real Portugueza,* I, pág. 190.
[2462] Conde don Pedro, *Nobiliario,* II/2, pág. 92: *«dona Mari'Afonso, que chamaron d'Uzeiro, porque foi casada com dom Joham Garcia d'Uzeiro, que era ende senhor. E depois houve-a el rei dom Sancho de Castela e fez em ela dona Violante Sanchez, molher de dom Fernan Rodriguez de Castro».*
[2463] Cuando en 1301 se le dio a Sancho IV la dispensa por su matrimonio con doña María de Molina, se le dispensó también en un tercer grado de afinidad por ser ésta, pariente de doña María Alonso de Ucero. (Benavides, *Fernando IV,* II, pág. 281). En efecto, el abuelo de doña María de Molina era hermano del padre de doña María Alonso.
[2464] Rades. *Chronica,* pág. 34.
[2465] Béthencourt, *Historia genealógica* IV, pág. 449.
[2466] Béthencourt, *Historia genealógica* IV, pág. 449.
[2467] *Crónica de Fernando IV*, cap. XII, pág. 135.
[2468] Conde don Pedro, *Nobiliario* II/2, pág. 93: *«E este conde dom Joham Afonso foi casado com a condessa dona Tareija Sanchez, filha d'el rei dom Sancho de Castela e de ûa dona de Burova».*
[2469] Conde don Pedro, *Nobiliario* II/2, pág. 93.

nupcias con don Ruy Gil de Villalobos, ricohombre de Castilla, hijo de Ruy Gil, señor de Villalobos, y de doña María de Haro, señora de Autillo[2470]; con descendencia de ambos.

Hijo ilegítimo con Marina Pérez[2471]:

10.-Don Alfonso Sánchez, que era niño en 1293 y casó con doña María Díaz de Haro, hija de don Diego López de Salcedo, adelantado mayor de Guipúzcoa (1272-1282), y de doña María Álvarez; sin descendencia.

11.-Don Juan Sánchez[2472], que era también niño en 1293.

XVII.-**Rey don Fernando IV *el emplazado*,** rey de Castilla, León, Córdoba, Murcia, Jaén y Sevilla (1295-1312), nacido en Sevilla el 6 de diciembre de 1285[2473], y muerto en Jaén el 7 de septiembre de 1312[2474], sepultado en la catedral de Córdoba. Casó en Valladolid en enero de 1302[2475] con la infanta doña Constanza, nacida en 3 de enero de 1290 y fallecida en Sahagún el 18 de noviembre de 1313[2476], sepultada en Sahagún[2477]; hija de don Dionís, rey de Portugal y de los Algarves, y de la reina doña Isabel, infanta de Aragón. Hijos:

1.-Infanta doña Leonor, nacida en 1307 y muerta asesinada en el castillo de Castrojeriz en 1359, por orden del rey don Pedro[2478]. Casó dos veces: la primera en Gandesa el 18 de octubre de 1319 con el infante heredero don Jaime de Aragón, nacido en 1296 y fallecido en Tarragona entre el 20 de mayo y el 13 de agosto de 1334, quien la abandonó esa misma noche. En segundas nupcias en Tarazona en 5 de febrero de 1329[2479] con don Alfonso IV, rey de Aragón, nacido en enero de 1299 y fallecido en Barcelona el 24 de enero de 1336; con descendencia.

2.-Infanta doña Constanza, nacida *circa* 1309 y fallecida *circa* 1311, sepultada en Santo Domingo el Real de Madrid[2480].

3.-Rey don Alfonso XI, que sigue.

XVIII.-**Rey don Alfonso XI,** rey de Castilla, de León, de Galicia, de Toledo, de Córdoba, de Sevilla, de Murcia, de Jaén, de Algeciras y de Gibraltar, señor de Molina: 1312-1350. Nacido en Salamanca el 13 de agosto de 1311[2481] y fallecido de peste en Gibraltar el 27 de marzo de 1350[2482]; sepultado en la Catedral de Córdoba. Hijo

---

[2470] Salazar y Castro, *Casa de Lara,* III, pág. 436, siguiendo al conde don Pedro, *Nobiliario* II/2, pág. 55.

[2471] Gaibrois, *Sancho IV,* I, pág. 31, nota 2. Flórez, *Reynas* II, pág. 562, conoció la existencia del hijo mayor, Alfonso, pero no el de su madre ni el del hijo menor, Juan.

[2472] Gaibrois, *Sancho IV,* I, pág. 31, nota 2.

[2473] Flórez, *Reynas,* II, pág. 552.

[2474] *Crónica de Fernando IV*, cap. XX, pág. 170.

[2475] *Cronicón de don Juan Manuel*, I, pág. 100.

[2476] *Cronicón de don Juan Manuel*, I, pág. 102.

[2477] Arco, *Sepulcros de Castilla,* pág. 280.

[2478] *Crónica de Pedro I*, año 1359, cap. IX, pág. 493.

[2479] Martínez Ferrando, *Jaime II,* I, pág. 131.

[2480] Arco, *Sepulcros de Castilla,* pág. 279. Esta infanta no es conocida por Flórez, *Reynas* II, pág. 595.

[2481] *Crónica de Fernando IV*, cap. XIX, pág. 168.

[2482] *Crónica de Alfonso XI,* cap. CCCXXXVIII, pág. 391.

de don Fernando IV, rey de Castilla y de León, y de la reina doña Constanza, Infanta de Portugal.

Casó primeramente en Valladolid[2483] el 28 de noviembre de 1325[2484] con doña CONSTANZA MANUEL, nacida *circa* 1316 y fallecida en Santarém el 13 de noviembre de 1345[2485], sepultada en San Francisco; hija de don Juan, hijo del infante don Manuel, señor de Escalona, Villena, Peñafiel etc. y de doña Constanza, infanta de Aragón (anulado en 1327). Ella fue luego mujer, desde el 24 de agosto de 1339 del infante heredero don Pedro (I) de Portugal.

Casó en segundas nupcias en Alfayates[2486] en septiembre[2487] de 1328 con la infanta doña MARÍA de PORTUGAL, nacida en 1313 y fallecida en Évora el 18 de enero de 1357[2488], sepultada en Sevilla; hija de don Alfonso IV, rey de Portugal y de los Algarves, y de la reina doña Beatriz, infanta de Castilla. Hijos legítimos del segundo matrimonio:

1.-Don FERNANDO, infante heredero de Castilla, nacido en Valladolid a principios de 1332[2489] y fallecido en Toro[2490] entre 8 de febrero/22 de septiembre de 1333[2491].

2.-Don PEDRO I, rey de Castilla, que sigue.

Hijos bastardos con doña LEONOR DE GUZMÁN, con la que se unió en 1329[2492], ya viuda[2493]; nacida en 1311[2494] y muerta asesinada en Talavera de la Reina en 1351[2495], hija de don Pedro Núñez de Guzmán, ricohombre de Castilla, y, posiblemente, de doña Juana Ponce de León[2496]. Fue sepultada en Santa Clara de Tordesillas[2497].

[2483] *Crónica de Alfonso XI*, cap. XLII, pág. 200.

[2484] FLÓREZ, *Reynas*, II, pág. 606, siguiendo el *Chronicón* de don Juan Manuel.

[2485] FLÓREZ, *Reynas* II, pág. 608, siguiendo a Barbosa en su Catálogo.

[2486] *Crónica de Alfonso XI*, cap. LXXIV, pág.218.

[2487] SITGES, *Pedro I*, pág. 53 dice 24 de junio. FLÓREZ, por septiembre de 1328 (*Reynas* II, pág. 613), siguiendo al *Chronicón* de don Juan Manuel.

[2488] FLÓREZ, *Reynas* II, pág. 626, siguiendo el *Chonicon Coninbricense* V.

[2489] *Crónica de Alfonso XI*, cap. CV, pág. 239.

[2490] *Crónica de Alfonso XI*, cap. CXXV, pág. 257.

[2491] FLÓREZ, *Reynas*, II, pág. 617.

[2492] *Crónica de Alfonso XI*, cap. XC, pág. 227: «*Et en aquel tiempo era una dueña en Sevilla, que llamaban doña Leonor, fija de don Pero Núñez de Guzman; et como quiera que fuese viuda, era de pocos días más que el Rey et rica dueña, et muy fija dalgo et en fermosura era la mas apuesta mujer que havía en el regno, et desde otra vegada que la el Rey había visto en casa de una su hermana que era casada con don Anrique Anriquez, quando fue a la hueste de Olvera, siempre tovo el corazon puesto en ella et siempre usara de bondad. E estaba con una dueña su abuela que la criara et el Rey saviendo que era y en Sevilla, trabajose por la ver et, como quier que lo ovo grave de acabar, pero ovola*».

[2493] *Crónica de Alfonso XI*, cap. XC, pág. 227: «*et como quiera que fuese viuda...*» Salazar no descubrió quién fuera su marido, aunque algunos le llaman Juan de Velasco.

[2494] *Crónica de Alfonso XI*, cap. XC, pág. 227: «*era de pocos días más que el Rey*».

[2495] *Crónica de Pedro I*, 1351, cap. III, pág. 412.

[2496] No hay constancia del nombre de la madre de doña Leonor, aunque SALAZAR Y CASTRO la llama *doña Juana* (*Farnese*, pág. 582). Tradicionalmente se le hace de la familia de los Ponces, por este párrafo de la *Crónica de Pedro I*, cap. III, pág. 405: «*ca tenía Doña Leonor (...) grandes parientes, de los quales estaban aquel día allí Don Pedro Ponce de León, Señor de Marchena, e Don Ferran Pérez Ponce, Maestre de Alcántara, su hermano*».

[2497] *Tordesillas*, 129, pág. 105: «*De mi donna Johanna de Castro, fiia del muy noble rey don Alfonso... en el monasterio rreal de Santa Clara de Tordesillas, do yase mi madre*».

3.-Don PEDRO, hijo del rey, señor de Aguilar de Campoo, Liébana y Pernía, canciller mayor de Castilla (1335-1338), nacido en Valladolid en 1330[2498] y muerto de accidente, herido por un halcón, en Guadalajara en 1338, después del 10 de marzo[2499]; enterrado en Toledo.

4.-Don SANCHO, hijo del rey, señor de Ledesma, Béjar, Granadilla y Montemayor hasta 1337, nacido en 1331[2500], fue deficiente mental[2501] y murió después del 28 de abril de 1339[2502].

5.-Don ENRIQUE II, hijo del rey, conde de Trastámara, nacido en 1332, cuya descendencia veremos en el párrafo XIX bis.

6.-Don FADRIQUE, hijo del rey, señor de Haro, maestre de la Orden de Santiago, gemelo del anterior, cuya descendencia veremos en la **rama décima: descendencia del maestre don Fadrique.**

7.-Don FERNANDO, hijo del rey, señor de Ledesma, Béjar (1337) y Haro (1345), nacido en noviembre de 1333[2503] y fallecido en 1350, estando desposado con doña María Ponce de León, hija de don Pedro Ponce de León, señor de Marchena[2504].

8.-Don TELLO, hijo del rey, conde de Castañeda (1366), nacido en 1337, cuya descendencia trataremos en la **rama de decimotercera: descendencia del conde don Tello.**

9.-Don SANCHO, hijo del rey, I conde de Alburquerque (1373), señor de Ledesma, Alba de Aliste, Medellín, Tiedra y Montalbán, Alférez mayor de Castilla (1370-1371). Nacido en 1339[2505] y muerto en Burgos en una reyerta el 19 de febrero de 1374[2506]. Casó en Valada, cerca de Santarém, en 1373[2507] con la infanta doña BEATRIZ de PORTUGAL, nacida ilegítima en 1347 (legitimada y titulada infanta 19.3.1361) y fallecida en Ledesma el 5 de julio de 1381[2508], hija de don Pedro I, rey de Portugal, y de doña Inés de Castro *cuello de garza*. Hija:

A.-Doña LEONOR, hija del conde don Sancho, II condesa de Alburquerque, señora de Medellín, Tiedra, Urueña, Montealegre, Castromonte, Haro, Ampudia, Belorado, Cerezo etc. nacida póstuma en septiembre de 1374[2509] y fallecida en Medina del Campo el 16 de diciembre de 1435 y sepultada en San Juan de las Dueñas[2510]. Casada en Valladolid en 1395[2511] con su sobrino el infante don FERNANDO *el de Antequera* de Castilla, duque de Peñafiel, conde de Mayorga y señor de Lara: 1386-1412.

[2498] *Crónica de Alfonso XI*, cap. XCV, pág. 230.

[2499] *Crónica de Alfonso XI*, cap. CLXXXIX, pág. 294. GONZÁLEZ CRESPO, *Alfonso XI*, pág. 250. FLÓREZ, *Reynas II*, pág. 628.

[2500] *Crónica de Alfonso XI*, cap. CV, pág. 239.

[2501] *Crónica de Alfonso XI*, cap. CLXXXVI, pág. 292: «*Et este Don Sancho era sin entendimiento*».

[2502] GONZÁLEZ CRESPO, *Alfonso XI*, pág. 457.

[2503] *Crónica de Alfonso XI*, cap. CXXXVII, pág. 264.

[2504] *Crónica de Pedro I*, 1350, cap. IX, pág. 407.

[2505] Esta es la fecha que le señala SOUSA, *Casa Real Portugueza*, I, pág. 178.

[2506] *Crónica de Enrique II*, 1374, cap. II, pág. 22.

[2507] *Crónica de Enrique II*, 1373, cap. VII, pág. 17.

[2508] SCHWENNICKE, *Europaische* II, tabla 39.

[2509] *Crónica de Enrique II*, 1374, cap. II, pág. 22.

[2510] BOFARULL, *Los Condes* II, pág. 510.

[2511] *Crónica de Enrique III*, 1395, cap. IX, pág. 236. La mayoría de los autores dice que casaron en Madrid en 1393 pero estos son los esponsales.

Luego rey de Aragón, de Sicilia, de Valencia y de Mallorca, conde de Barcelona, de Urgel, del Rosellón y de Cerdaña: 1412-1416; con sucesión.

Hijos naturales con mujer desconocida:

B.-Don Fernando, hijo del conde don Sancho, nacido *circa* 1366/68 y muerto en la batalla de Aljubarrota el 15 de agosto de 1385[2512].

C.-Doña Leonor, hija del conde don Sancho, nacida *circa* 1370 y fallecida en Toro, siendo priora del monasterio de Sancti Spíritus. Casó en primeras nupcias *circa* 1390 con Día Sánchez de Rojas, II señor de Monzón, muerto asesinado cerca de Burgos en 1392[2513]; sin hijos. Casada en segundas nupcias después de 1392[2514] con su primo carnal don Fadrique, hijo del rey, duque de Benavente, muerto preso en Almodóvar del Río en 1394; hijo bastardo de don Enrique II; con sucesión.

10.-Don Juan, hijo del rey, señor de Badajoz y Jerez, nacido en 1340[2515] y muerto asesinado en Carmona entre noviembre y diciembre de 1359[2516].

11.-Doña Juana, hija del rey, nacida *circa* 1341/1342[2517], vivía todavía el 8 de septiembre de 1376[2518], en el monasterio de Santa Clara de Tordesillas. Casó dos veces: la primera en Toro en 1354[2519] con don Fernando Ruiz de Castro, llamado *toda la lealtad de España*, conde de Trastámara, Lemos y Sarria, ricohombre de Castilla, nacido *circa* 1338 y fallecido en Bayona, Francia, en 1375 (matrimonio disuelto sin haber sido consumado). La segunda vez casó en Tamarit de Litera antes de 13 de enero de 1363[2520] con don Felipe de Castro, señor de las baronías de Castro y Peralta, ricohombre de Aragón, señor de Paredes de Nava y de Medina de Rioseco, en Castilla, muerto asesinado por sus vasallos de Paredes de Nava en 1371[2521]; con descendencia extinguida.

12.-Don Pedro, hijo del rey, señor de Aguilar, nacido en 1345 y muerto asesinado en Carmona en noviembre/diciembre de 1359[2522].

XIX.-**Rey Don Pedro I *el cruel*,** rey de Castilla, de León, de Galicia, de Toledo, de Córdoba, de Sevilla, de Murcia, de Jaén, de Algeciras y de Gibraltar, señor de Molina: 1350-1369. Nacido en Burgos el 30 de agosto de 1334[2523] y muerto asesinado

---

[2512] *Crónica de Juan I*, 1385, cap. XV, pág. 105.

[2513] *Crónica de Enrique III*, 1392, cap. XII, pág. 198.

[2514] *Crónica de Enrique III*, 1392, cap. XII, pág. 198. Allí se cuenta el asesinato del primer marido y el proyecto de su segundo matrimonio.

[2515] Pese a que la Crónica dice que tenía 14 años en 1356 (*Crónica de Pedro I*, 1356, cap. II, pág. 470).

[2516] *Crónica de Pedro I*, 1359, cap. XXIII, pág. 500: «*e era dicho don Juan de edad de diecinueve años*».

[2517] En 1348 tenía entre 6 y 7 años (véase Giménez Soler, *Don Juan Manuel*, pág. 652).

[2518] En ese día, llamándose *doña Juana de Castro, hija del muy noble rey don Alfonso*, otorga una carta a sus vasallos de Medina de Rioseco y Tordehumos (*Tordesillas*, 129, pág. 105).

[2519] *Crónica de Pedro I*, 1354, cap. XXXVI, pág. 458.

[2520] Zurita, *Anales*, II, pág. 342 v.

[2521] *Crónica de Enrique II*, 1371, cap. V, pág. 9.

[2522] *Crónica de Pedro I*, 1359, cap. XXIII, pág. 500: «*e don Pedro en edad de catorce años*».

[2523] *Crónica de Alfonso XI*, cap. CXXXVII, pág. 264.

por su hermano en Montiel el 23 de marzo de 1369[2524]; sepultado en Santo Domingo el Real de Madrid.

Casó en Valladolid el 3 de junio de 1353[2525] con madama Blanca de Borbón, nacida a fines de 1339[2526] y muerta asesinada *de yerbas* en Medina Sidonia en julio de 1361[2527]; sepultada en la colegial de Tudela[2528]; hija de Pierre, II duque de Bourbon, conde de Clermont y de la Marche, y de Isabel de Valois; sin sucesión.

Mantuvo relaciones desde 1352 con doña María de Padilla, de la que tuvo varios hijos naturales que fueron reconocidos infantes en las cortes de Sevilla de noviembre de 1362, al haber declarado el rey que había casado en secreto en 1353 con su madre. Doña María de Padilla murió en Sevilla, *de su dolencia,* en julio de 1361[2529] y fue sepultada en Santa Clara de Astudillo y luego trasladada a la capilla de los reyes de Sevilla; era hija de Juan García de Padilla, señor de Villagera, y de doña María González de Henestrosa; fueron sus hijos:

1.-Infanta doña Beatriz, heredera de Castilla, desde 1362; señora de Montalbán, Capilla y Burguillos, Mondéjar y Yuncos (1353); nacida en Córdoba el 23 de marzo de 1353[2530] y muerta en 1369[2531], en el monasterio de Santa Clara de Tordesillas por ella fundado (Sevilla 2.1.1363[2532]) y donde está sepultada.

2.-Infanta doña Constanza, nacida en Castrojeriz en julio de 1354[2533] y fallecida en Leicester el 24 de marzo de 1394[2534]; sepultada en la abadía de Newark. Casó en Roquefort en septiembre de 1371 con el príncipe Juan de Inglaterra *(John of Gaunt)*, duque de Lancaster (13.11.1362), conde de Richmond (20.9.1342), titulado rey de Castilla y León, duque de Aquitania (2.3.1390), nacido en Gante en marzo de 1340 y fallecido en Leicester el 3 de febrero de 1399, enterrado en San Pablo; con descendencia[2535].

3.-Infanta doña Isabel, nacida en Tordesillas en el verano de 1355[2536] y fallecida el 23 de noviembre de 1393. Casó en Hertford el 1 de marzo de 1372 con el príncipe Edmundo de Inglaterra *(Edmund of Langley)*, I duque de York (6.8.1385) y conde de Cambridge (13.11.1362), nacido en Kings Langley el 5 de junio de 1344 y fallecido en Kings Langley el 1 de agosto de 1402; con descendencia[2537].

[2524] *Crónica de Pedro I*, 1369, cap. VIII, pág. 592.

[2525] *Crónica de Pedro I*, 1353 cap. XI, pág. 432.

[2526] Van Kerrebrouck, *La Maison de Bourbon,* I, pág. 20. Hay que desechar la fecha de nacimiento que se deduce de una lápida sepulcral en Jerez, pues entonces habría nacido antes del matrimonio de sus padres.

[2527] *Crónica de Pedro I*, 1361, cap. III, pág. 512.

[2528] Además. existió un sepulcro suyo en San Francisco de Jerez (Flórez, *Reynas*, II. pág. 647).

[2529] *Crónica de Pedro I*, 1361, cap. VI, pág. 513.

[2530] *Crónica de Pedro I*, 1353, cap. II, pág. 429, y 1363, cap. III, pág. 525.

[2531] Flórez, *Reynas* II, pág. 654.

[2532] *Tordesillas*, 92, pág. 76 y ss.

[2533] *Crónica de Pedro I*, 1354, cap. XIII, pág. 445.

[2534] Paget, *The Lineage* I, pág. 22.

[2535] Paget, *The lineage* I, pág. 24.

[2536] *Crónica de Pedro I*, 1355, cap. XIV, pág. 466. No en Morales de Toro, como dicen algunos que han leído la crónica con poca atención.

[2537] Paget, *The lineage* I, pág. 24.

4.-Infante don ALFONSO, heredero de Castilla en 1362; nacido en Tordesillas en mayo/junio de 1359[2538] y fallecido en Sevilla el 18 de octubre de 1362[2539].

Tuvo un hijo *bastardo*, supuestamente[2540], con su prima segunda doña JUANA DE CASTRO, señora de Dueñas, con la cual el mismo rey, en Cuéllar, en abril de 1354[2541], había hecho un simulacro de boda. Doña Juana, que se tituló desde entonces reina, murió en Galicia el 21 de agosto de 1374, siendo sepultada en la Catedral de Santiago[2542]; era viuda de don Diego López de Haro e hija de don Pedro Fernández de Castro *el de la Guerra*, ricohombre de Castilla, y de doña Isabel Ponce de León. Este hijo fue:

5.-Don JUAN DE CASTILLA, que sigue en la **rama cuarta señores de Gor.**

Hijo bastardo con doña MARÍA GONZÁLEZ DE HENESTROSA, mujer de Garcilaso Carrillo e hija de Juan Fernández de Henestrosa, mayordomo y camarero mayor del rey y canciller mayor del sello de su puridad, y de su mujer doña Sancha:

6.-Don FERNANDO DE CASTILLA, señor de Niebla (1361), nacido antes del 9 de enero de 1361 y fallecido niño[2543].

Hija bastarda con doña TERESA DE AYALA, fallecida el 31 de agosto de 1424[2544], hija de Diego Gómez de Ayala, alcaide mayor de Toledo, y de doña Inés de Ayala, señora de Casarrubios. Luego fue mujer de Juan Núñez de Aguilar y, por último, priora de Santo Domingo el Real de Toledo:

7.-Doña MARÍA DE CASTILLA, monja en Santo Domingo el Real de Toledo, nacida hacia 1363 y fallecida en Toledo el 17 de septiembre de 1424[2545].

Hijos con doña ISABEL[2546], ama del infante don Alfonso[2547]:

8.-Don SANCHO DE CASTILLA, nacido en Almazán en septiembre de 1363[2548] y muerto prisionero en Curiel posiblemente en 1370[2549], en todo caso antes de 1434[2550]; sepultado en 1448 en Santo Domingo el Real de Madrid; sin sucesión.

9.-Don DIEGO DE CASTILLA, nacido *circa* 1364[2551], vivió preso en Curiel y murió en Coca, entre 2 de enero de 1434[2552], fecha en que se le dio la libertad, y 28 de diciem-

---

2538 *Crónica de Pedro I*, 1359, cap. XXI, pág. 499.
2539 *Crónica de Pedro I*, 1362, cap. XIV, pág. 524.
2540 No se tiene certeza, pues el testamento en que se le cita está manipulado para introducir su nombre (véase *Crónica de Pedro I, Advertencias de Zurita al testamento del rey*, págs. 598 y 599).
2541 *Crónica de Pedro I*, 1354, cap. X, pág. 444.
2542 LÓPEZ FERREIRO, *Iglesia de Santiago*, VI, pág. 148.
2543 FLÓREZ, *Reynas* II pág. 662.
2544 FLÓREZ, *Reynas* II, pág. 663.
2545 FLÓREZ, *Reynas* II, pág. 663.
2546 *Crónica de Pedro I*, 1363, cap. VI, pág. 528. Algunos la llaman Sandoval.
2547 *Crónica de Pedro I*, 1369, cap. VII, pág. 590.
2548 *Crónica de Pedro I*, 1363, cap. VI, pág. 528.
2549 En 2006, se ha exhumado su cuerpo que es el de un niño de unos siete años.
2550 *Crónica de Juan II*, 1434, cap. II, pág. 515.
2551 *Crónica de Pedro I*, 1369, cap. VII, pág. 590.
2552 *Crónica de Juan II*, 1434, cap. II, pág. 515.

bre de 1448, cuando fue sepultado en Santo Domingo el Real de Madrid. Casó *circa* 1400 con ISABEL DE SALAZAR[2553], hija de Gonzalo García de Salazar, alcaide de las Fortalezas de Curiel y Peñaflor, y de Antonia Núñez. Hijos:

A.-Don PEDRO DE CASTILLA, nacido *circa* 1406, sus bienes se repartieron en Toro el 20 de septiembre de 1493[2554]. Casó *circa* 1430 con doña BEATRIZ DE FONSECA, que testó en Toro el 22 de enero de 1488[2555], hija del doctor Juan Alonso de Ulloa, del consejo de don Juan II, y de doña Beatriz Rodríguez de Fonseca. Hijos:

a) Don DIEGO DE CASTILLA, maestrescuela y canónigo de Santiago, nacido *circa* 1432, vivía todavía en septiembre de 1493.

b) Don PEDRO DE CASTILLA *el mozo*, que fue maestresala y luego canciller mayor de la reina doña Juana; nacido *circa* 1435, tuvo descendencia ilegítima con la misma reina doña JUANA, infanta de Portugal, mujer de don Enrique IV, nacida póstuma en Monte Oliveto, Almada-Tojal, el 20 de marzo de 1439 y fallecida en Madrid el 13 de junio de 1475, sepultada en San Francisco de Madrid; era hija de don Duarte I, rey de Portugal, y de la reina doña Leonor, infanta de Aragón. Hijos[2556]:

1a.–Don ANDRÉS APÓSTOL DE CASTILLA Y PORTUGAL, caballero de Santiago, nacido en Buitrago el 30 de noviembre, día de San Andrés, de 1470[2557] y fallecido después del 19 de septiembre de 1529[2558]. Casó *circa* 1505 en Guadalajara con doña MENCÍA DE QUIÑONES, hija de Juan de Bañares y de doña Beatriz de Quiñones; con descendencia[2559].

2a.-Don PEDRO DE CASTILLA, había nacido en Alcalá de Henares *circa* 1473 y falleció en Granada en 1506. Casó primeramente *circa* 1495 con doña VIOLANTE DE SOSA[2560] y en segundas nupcias *circa* 1499 con doña JUANA DE MENDOZA, *persona noble y calificada, descendiente de la casa del Duque del Infantado*[2561]. Tuvo descendencia que se estableció en Canarias.

c) Doña CATALINA DE CASTILLA, nacida *circa* 1436, vivía en septiembre de 1493.

d) Don SANCHO DE CASTILLA, canónigo de Cuenca y maestrescuela y canónigo de Salamanca, nacido *circa* 1440, que testó en Toledo el 31 de octubre de 1525[2562].

[2553] BÉTHENCOURT, *Historia Genealógica* III, pág. 207-208.

[2554] *Colección Salazar*, M-4, fol. 81 a 83 v.

[2555] *Colección Salazar,* M-4. fol. 83 v.

[2556] *Crónica de los Reyes Católicos,* I, pág. 19. Pulgar los llama don Fernando y don Apóstol y dice que se criaban en 1468 (¡) en Santo Domingo el Real de Toledo. GRATIA DEI, *La descendencia del rey don Pedro*, pág. 245, dice que «*don Pedro el mozo, casó después en Ocaña con doña Francisca de Contreras y tuvo a don Alonso de Castilla, que casó en Alcalá, de donde desciende don Pedro de Castilla, que casó con Francisca de Orozco, bisabuelo de don Juan de Castilla que hoy es*».

[2557] GRATIA DEI, *La descendencia del rey don Pedro*, pág. 245, dice 1470, aunque parece algo pronto.

[2558] *Colección Salazar*, XXX, pág. 225. En dicha fecha es citado en una carta de la Emperatriz Isabel.

[2559] NÚÑEZ DE CASTRO, *Historia de Guadalajara*, pág. 329.

[2560] GRATIA DEI, *La descendencia del rey don Pedro,* pág. 245, dice que «*de él descienden algunos del apellido Castilla que viven en Sevilla*».

[2561] Según la información que hizo su hijo don Fernando en 1528 (*cf. Nobiliario de Canarias,* IV, pág. 150).

[2562] *Colección Salazar*, M-4, fol. 84.

e) Doña Isabel de Castilla, monja en Santo Domingo el Real de Toledo en septiembre de 1493, nacida *circa* 1442/44.

f) Doña María de Castilla, nacida *circa* 1446 y fallecida antes de septiembre de 1493; casada con Rodrigo de Bobadilla, VI señor de Bobadilla del Campo, hijo de Juan Fernández de Bobadilla, V señor del Bobadilla del Campo, y de doña Beatriz del Corral; con sucesión.

B.-Doña María de Castilla, señora de Miedes y Mandayona, nacida *circa* 1408 y casada el 8 de agosto de 1434 con Gómez Carrillo de Acuña, señor de Jadraque, camarero en la cámara de los paños (1434-1440), repostero mayor del príncipe don Enrique, fallecido antes del 3 de agosto de 1446; con descendencia.

C.-Doña Isabel de Castilla, nacida *circa* 1410, casada *circa* 1430 con el conde palatino don Gonzalo Núñez de Guzmán, señor de Torija, Torre Galindo y Gelves (1445), fallecido después del 18 de septiembre de 1456, fecha de su testamento; con descendencia.

XIX bis.-**Rey don Enrique II *el de las mercedes***, hijo del rey, señor de Cabrera y Ribera (1335), de Noreña (1337), conde de Trastámara, Lemos y Sarria (1345-1366). Rey de Castilla, de León, de Galicia, de Toledo, de Córdoba, de Sevilla, de Murcia, de Jaén, de Algeciras, y de Gibraltar y señor de Molina: 1369-1379. Nacido en Sevilla el 13 de enero de 1332[2563] y fallecido en Santo Domingo de la Calzada el 30 de mayo de 1379[2564]; sepultado en la Catedral de Toledo[2565].

Casó en Sevilla (el 17 de mayo[2566]) de 1350[2567] con doña Juana Manuel, señora de Lara y Vizcaya, nacida en 1339[2568] y fallecida en Salamanca el 27 de marzo de 1381[2569]; sepultada en la Catedral de Toledo. Hija de don Juan –hijo del Infante don Manuel–, señor de Villena, Peñafiel, Escalona, Cartagena y Elche, adelantado mayor del reino de Murcia, y de doña Blanca Fernández (de la Cerda). Hijos:

1.-Rey don Juan I, rey de Castilla, nacido en 1358, que sigue.

2.-Infanta doña Leonor, nacida *circa* 1363 y fallecida en Olite el 27 de febrero de 1415[2570]. Casada en Soria el 27 de mayo de 1375[2571] con don Carlos III, rey de Navarra, duque de Nemours y conde de Evreux, nacido en Mantes el 22 de julio de 1361 y fallecido en Olite el 8 de septiembre de 1425[2572]; con descendencia.

[2563] *Crónica de Alfonso XI,* cap. CXXVIII, pág. 259. Flórez, *Reynas* II, pág. 629 dice, ignorando lo afirmado por la crónica, que a fines de 1333 o a principios de 1334.

[2564] *Crónica de Enrique II*, 1379, cap. III, pág. 37.

[2565] *Crónica de Enrique II*, año 1379, cap. III, pág. 37.

[2566] Sitges, *Pedro I*, pág. 71. No sé de dónde pudo sacar esta fecha.

[2567] *Crónica de Pedro I*, 1350, cap. XII, pág. 408.

[2568] Flórez, *Reynas* I, pág. 667, dice que nació en 1339, igual que Salazar y Castro (*Casa de Lara* III, pág. 221), pero ignoro por qué lo afirman. Sitges, *Pedro I*, pág. 71, dice que ella tenía doce años el día de su boda, pero tampoco sé en qué se basa.

[2569] Flórez, *Reynas,* II, pág. 676. Siguiendo su epitafio y la *Crónica de Juan I*, año 1381, cap. III, pág. 75. Salazar y Castro (*Casa de Lara,* III, pág. 222), dice mayo, pero es error.

[2570] Moret, *Annales*, IV, pág. 333. Es errónea la fecha que da Salazar y Castro (*Casa de Lara*, III, pág. 223) es decir, en Pamplona el 5 de marzo de 1416, siguiendo a Sandoval en los Obispos de Pamplona, igual que Mariana y Garibay.

[2571] *Crónica de Enrique II,* 1375, cáp. II, pág. 28, nota 1.

[2572] Moret, *Annales,* IV, pág. 381; Salazar y Castro, *Casa de Lara* III, pág. 223 dice el 7. *Crónica de Juan II*, 1425, cap. VII, pág. 431.

3.-Infanta doña JUANA de CASTILLA, nacida antes de enero de 1367[2573] y fallecida antes de 1374[2574].

Hijos naturales con doña ELVIRA ÍÑIGUEZ DE VEGA, fallecida después de 1374[2575], hija de Suero Fernández de Vega, señor de Villalobos, y de doña Elvira de Salcedo[2576]:

4.-Don ALONSO ENRÍQUEZ, hijo del rey, conde de GIJÓN y de NOREÑA, nacido en 1355, cuya descendencia trataremos en la **rama quinta: los Enríquez de Noronha**.

5.-Doña JUANA, hija del rey[2577], nacida *circa* 1358; casada en Burgos a principios de 1378[2578] con don PEDRO DE ARAGÓN, titulado marqués de VILLENA (por cesión de su padre en 1378), nacido *circa* 1357 y muerto en la batalla de Aljubarrota el 15 de agosto de 1385[2579]; hijo de don Alfonso de Aragón, I duque de Gandía, marqués de Villena y conde de Ribagorza y Denia, condestable de Castilla, y de doña Violante Jiménez de Arenós; con descendencia.

6.-Doña CONSTANZA[2580], hija del rey, señora de Alba de Tormes, nacida *circa* 1360; casada en Valencia de Campos *circa* 1378 con don JUAN, infante de Portugal, duque de Valencia de Campos (22.12.1387), nacido en Coímbra *circa* 1349 y fallecido en Salamanca en 1396, viudo de doña María Téllez de Meneses; con descendencia.

Hijo natural del rey con mujer desconocida:

7.-Don PEDRO, hijo del rey, nacido *circa* 1362 y muerto de accidente en Segovia en 1366[2581].

Hija natural del rey con doña JUANA DE CIFUENTES, señora aragonesa[2582]:

8.-Doña JUANA, hija del rey, nacida *circa* 1356 y sepultada en el monasterio de Guadalupe; casada *circa* 1372 con don DIONÍS, infante de Portugal, señor de Cifuentes, Escalona y Alba de Tormes, titulado rey de Portugal desde 1383; nacido en Coímbra *circa* 1354 y fallecido en 1397; con descendencia.

Hijos naturales del rey con doña BEATRIZ PONCE DE LEÓN, fallecida antes del 4 de mayo de 1407[2583], hija de don Pedro Ponce de León, señor de Marchena, ricohombre de Castilla, y de doña Beatriz de Ejérica:

9.-Don FADRIQUE, hijo del rey, duque de Benavente (1379), señor de Mansilla con sus aldeas, Alcalá de los Gazules, Ponferrada, Villafranca del Bierzo y Medina

---

[2573] FLÓREZ, *Reynas* II, pág. 669.

[2574] No es mencionada en el testamento paterno.

[2575] En esta fecha el Rey le deja 30.000 maravedís anuales para su mantenimiento.

[2576] ALARCÓN, *Relaciones de Trocifal,* pág. 288.

[2577] «*...que la obo de una dueña de los de la Vega*» (PÉREZ DE GUZMÁN, *Generaciones y semblanzas,* pág. 356).

[2578] *Crónica de Enrique II*, 1378, cap. I, pág. 32.

[2579] *Crónica de Juan I*, 1385, cap. XV, pág. 105.

[2580] Su filiación materna la da SOUSA (*Casa Real Portugueza* XI, pág. 373) pero el rey en su testamento no cita a la madre.

[2581] Según su epitafio citado por COLMENARES, *Historia de Segovia* I, pág. 500. Su tumba se conserva en la Catedral de Segovia.

[2582] SOUSA, *Casa Real Portugueza* XII, pág.158.

[2583] En dicho día se partieron sus bienes. *Colección Salazar,* M-45, fol. 78.

Sidonia etc. Nacido después de 1360[2584], murió preso en el castillo de Almodóvar del Río en 1394. Casó *circa* 1393 con su prima hermana doña Leonor, hija del conde don Sancho, viuda de Diego Sánchez de Rojas, señor de Monzón (†1392), fallecida monja en el convento de Sancti Spiritus de Benavente[2585], hija natural de don Sancho, hijo del rey y I conde de Alburquerque. Hija:

A.-Doña Leonor de Castilla, camarera mayor de la reina doña María (1427-1433), nacida *circa* 1394 y muerta como religiosa en el monasterio de Santa Clara de Calabazanos en 7 de septiembre de 1470[2586]. Casó en 1408[2587] con don Pedro Manrique, señor de Amusco, Treviño, Navarrete, Paredes de Nava, Amayuelas, Baños, etc. adelantado y notario mayor del reino de León, capitán general de la frontera de Jaén. Nació en 1381 y murió en Valladolid el 21 de septiembre de 1440; con descendencia.

Hijo natural:

B.-Cuyo nombre se ignora, que vivía en 1393[2588].

10.-Doña Beatriz, hija del rey, señora de Niebla, nacida *circa* 1364/1366 y fallecida en Sevilla el 6 de junio de 1409. Casó *circa* 1388 con don Juan Alonso de Guzmán, I conde de Niebla (8.11.1369), IV señor de Sanlúcar de Barrameda, Medina Sidonia, Lepe, Redondela, Ayamonte, Bolaños, Algaba, Alaraz, Trebugena, Vejer, Chiclana, Torre de Guzmán, las Almadrabas, Conil, Zara, etc. ricohombre de Castilla, desde la muerte de su hermano mayor en 1365; nació en Sevilla el 20 de diciembre de 1340/42 y murió en Sevilla el 5 de octubre de 1396; con descendencia.

Hijos naturales del rey con Beatriz Fernández, hija de Pedro Alfonso de Angulo, alcaide mayor de Córdoba, y de doña Sancha Íñiguez de Cárcamo[2589], que vivía en 1374:

11.-Doña María, hija del rey, señora de Villafranca de Córdoba, nacida *circa* 1368 y fallecida *circa* 1388, sepultada en Guadalajara; casada (capitulaciones matrimoniales en Soria el 4 de mayo de 1375, modificadas Santo Domingo de la Calzada el 26 de abril de 1379, arras Guadalajara 2 de mayo de 1384) con don Diego Hurtado de Mendoza, señor de Hita y de Buitrago, almirante de Castilla, nacido en 1365 y fallecido en Guadalajara en julio de 1404; con descendencia.

12.-Don Fernando, hijo del rey; en 1374, muy niño, era destinado a clérigo en el testamento de su padre. Fue luego señor de la mitad de Dueñas desde 1406, cuando casó con doña Leonor Sarmiento, hija posiblemente de Diego Pérez Sarmiento, IV señor de Salinas y Adelantado mayor del Galicia, y de doña Mencía de Zúñiga; cuya descendencia sigue en la **rama novena: señores de las Alcaçovas**.

[2584] En el testamento del rey, su padre, de 1374 (*Crónica de Enrique II*, pág. 40), se dice que era menor de 14 años.

[2585] Salazar y Castro, *Casa de Lara*, II, pág. 44.

[2586] Flórez, *Reynas* II, pág. 682 y Salazar y Castro, *Casa de Lara*, II, pág. 45.

[2587] Salazar y Castro, *Casa de Lara*, II, pág. 45.

[2588] *Crónica de Enrique III*, 1393, cap. VI, pág. 205.

[2589] Su filiación en Sousa, *Casa Real Portugueza* I, pág. 181, citando a Pellicer y Salazar y Castro.

Hijo natural con doña JUANA ALFONSO DE SOUSA[2590], muerta *circa* 1442, hija de Vasco Alfonso de Sousa, señor de Castil-Anzur y de Almenara, y de doña María García Carrillo[2591]:

13.-Don ENRIQUE, hijo del rey, duque de Medina Sidonia (1394), señor de Alcalá de los Gazules, Morón y Cabra, nacido *circa* 1378 y fallecido en Córdoba el 14 de septiembre de 1404; sepultado en la catedral de Córdoba[2592].

Hija natural del rey con LEONOR ÁLVAREZ, sepultada en Valladolid después de 1374:

14.-Doña LEONOR, hija del rey, señora de Dueñas[2593], sepultada en Valladolid[2594]. Estuvo prometida a don Alfonso de Aragón, marqués de Villena. Vivía en 1366 cuando fue tomada en rehén por el rey don Pedro[2595].

Hijos naturales del rey con otras mujeres:

15.-Doña ISABEL, hija del rey. Casada clandestinamente con don GONZALO NÚÑEZ DE GUZMÁN, luego maestre de Alcántara (1384) y de Calatrava (1385), nacido en 1334 y fallecido en Almagro en 1404[2596], sepultado en Calatrava; hijo de don Ramiro Froilaz de Guzmán, señor de Guzmán y Belver, ricohombre de Castilla, y de doña María González Daza; matrimonio disuelto sin descendencia[2597]. Ella fue luego religiosa en el monasterio de Santa Clara la Real de Toledo y murió hacia 1420 o 1421[2598].

16.-Doña INÉS, hija del rey, monja en Santa Clara de Toledo, vivía todavía en diciembre de 1406[2599] y murió hacia 1445[2600].

XX.-**Rey don JUAN I,** rey de Castilla, de León, de Galicia, de Toledo, de Córdoba, de Sevilla, de Murcia, de Jaén, de Algeciras, de Gibraltar y de las Islas Canarias, señor de Molina: 1379-1390, señor de Vizcaya y de Lara: 1371. Nacido en Épila el 24 de agosto de 1358[2601] y fallecido en Alcalá de Henares de una caída del caballo el 9 de octubre de 1390[2602]; sepultado en la Catedral de Toledo.

[2590] Ignorada por FLÓREZ.

[2591] SOUSA, *Casa Real Portugueza,* XII, pág. 606.

[2592] Véase GARIJO, *Una aproximación a las armas*, pág. 281.

[2593] En 1406, según PELLICER (*Informe de los Sarmientos*, fol. 92), dio la mitad de Dueñas a su hermano don Fernando para su casamiento.

[2594] FLÓREZ, *Reynas*, II, pág. 685. En algún lugar he leído que falleció en Guadalajara en 1375.

[2595] *Crónica de Pedro I*, 1366, cap. X, pág. 543.

[2596] RADES, *Crónica de Calatrava*, fol. 65, y *Alcántara*, fol. 32. PÉREZ DE GUZMÁN, *Generaciones y Semblanzas*, cap. X, pág. 321.

[2597] SALAZAR Y CASTRO (*Casa de Lara* III, pág. 341), atribuyó descendencia a este matrimonio, pero lo corrigió sin embargo en *Farnese*, pág. 580, donde atribuye esta filiación a otro matrimonio con doña Francisca de Meneses.

[2598] MENÉNDEZ PIDAL DE NAVASCUÉS, *Leones y Castillos,* pág. 240.

[2599] Está citada con su hermana mayor por Enrique III en su testamento (*Crónica de Enrique III*, pág. 266): «*doña Isabel y doña Inés, mis tías, que son monjas en Santa Clara de Toro*».

[2600] MENÉNDEZ PIDAL DE NAVASCUÉS, *Leones y Castillos,* pág. 240.

[2601] *Crónica de Pedro I*, 1358, cap. XI, pág. 486.

[2602] *Crónica de Juan I*, 1390, cap. XX, pág. 143.

Casó en primeras nupcias en Soria el 18 de junio de 1375[2603] con la infanta doña Leonor de Aragón, nacida en Santa María del Puig el 20 de febrero de 1358[2604] y fallecida en Cuéllar de sobreparto el 13 de septiembre de 1382[2605]; sepultada en la Catedral de Toledo; hija de don Pedro IV *el ceremonioso*, rey de Aragón y conde de Barcelona, y de su tercera mujer la reina doña Leonor, por su nacimiento princesa de Sicilia.

Casó en segundas nupcias en Elvas el 14 de mayo de 1383[2606] con la infanta doña Beatriz, heredera de Portugal, nacida en Coímbra a fines de 1372 y fallecida en Madrigal después de 1409[2607], sepultada en Toledo[2608]; hija de don Fernando I, rey de Portugal, y de la reina doña Leonor Téllez de Meneses. Hijos del primero:

1.-Rey don Enrique III *el Doliente*, rey de Castilla, que sigue.

2.-Rey don Fernando I *el de Antequera*, infante de Castilla, luego rey de Aragón, cuya descendencia continuará en la **rama segunda, reyes de Aragón y Nápoles.**

3.-Infanta doña Leonor, nacida en Cuéllar el 13 de septiembre de 1382[2609], provocando la muerte de su madre y fallecida poco después.

Hijo del segundo:

4.-Infante don Miguel, heredero de Castilla y Portugal, nacido en 1384 y fallecido en 1385[2610].

XXI.-**Rey don Enrique III *el doliente*,** rey de Castilla, de León, de Galicia, de Toledo, de Córdoba, de Sevilla, de Murcia, de Jaén, de Algeciras, de Gibraltar y de las Islas Canarias, señor de Vizcaya y de Molina: 1390-1406. I príncipe de Asturias: 1388. Nacido en Burgos el 4 de octubre de 1379[2611] y fallecido en Toledo el 25 de diciembre de 1406[2612]; sepultado en la Catedral de Toledo. «*Fue de mediana estatura e asaz de buena disposición: fue blanco e rubio e la nariz un poco alta; pero quando llegó a los diez e siete años ovo muchas e grandes enfermedades que le enflaquecieron el cuerpo e le dañaron la complesión e por consiguiente se le dañó e afeó el semblante e… de la luenga enfermedad hizose mucho triste e enojoso. Era muy grave de ver e de muy áspera conversación ansí que la mayor parte del tiempo estaba solo e malenconioso*»[2613].

Casó en Palencia el mes de septiembre de 1388[2614], consumado en Burgos en 1393, con la princesa Catalina de Lancaster, nacida en Hertford entre 6 de junio de 1372

[2603] *Crónica de Enrique II*, 1375, cap. II, pág. 28, nota 1.

[2604] Bofarull, *Los Condes* II, pág. 277.

[2605] Según su epitafio que siguen Flórez, *Reynas* II, pág. 699; Bofarull, *Los Condes* II, pág. 277; y Salazar y Castro, *Casa de Lara,* III, pág. 225. *La Crónica de Juan I,* 1382, cap. III, pág. 78, no dice fecha, y el Compendio dice erróneamente el 12 de agosto (véase *ibidem,* nota 3, pág. 78).

[2606] Salazar y Castro, *Casa de Lara,* III, pág. 225 dice que casaron entre Elvás y Badajoz el 14. Flórez (*Reynas* II, pág. 703) dice que fueron velados en Elvas el 17.

[2607] Sousa, *Casa Real Portugueza* I, pág. 268; Schwennicke, *Europaische* II, tabla 39, dice 1406.

[2608] Flórez, *Reynas* II, pág. 707, siguiendo a Méndez de Silva.

[2609] Flórez, *Reynas* II, pág. 696.

[2610] Flórez, *Reynas* II, pág. 706.

[2611] *Crónica de Enrique III,* 1390, cap. I, pág. 161.

[2612] *Crónica de Enrique III* 1406, pág. 247.

[2613] Pérez de Guzmán, *Generaciones e Semblanzas*, cap. II, págs. 284-285.

[2614] Flórez, *Reynas,* II, pág. 711.

y 31 de marzo de 1373[2615], y fallecida en Valladolid el 1 de junio de 1418[2616]; sepultada en la catedral de Toledo; hija del príncipe Juan de Inglaterra, duque de Lancaster, y de doña Constanza, infanta heredera de Castilla. Hijos:

1.-Infanta doña María, nacida en Segovia el 14 de noviembre de 1401[2617] y fallecida en Valencia el 7[2618] de septiembre de 1458; sepultada en la Trinidad de Valencia. Casada en Valencia el 12 de junio de 1415[2619] con su primo don Alfonso V, rey de Aragón, fallecido en Nápoles el 27 de junio de 1458; sin sucesión.

2.-Infanta doña Catalina, nacida en 1403 y fallecida de parto en Zaragoza el 19 de octubre de 1439[2620]; sepultada en Poblet. Casó en Torre de Alamín el 12 de julio de 1420[2621] con su primo el infante don Enrique de Aragón, fallecido en Calatayud el 15 de junio de 1445; sin sucesión.

3.-Rey don Juan II, rey de Castilla, que sigue.

XXII.-**Rey don Juan II,** rey de Castilla, de León, de Galicia, de Toledo, de Córdoba, de Sevilla, de Murcia, de Jaén, de Algeciras, de Gibraltar y de las Islas Canarias, señor de Vizcaya y de Molina: 1406-1454. II príncipe de Asturias: 1405-1406. Nacido en Toro el 6 de marzo de 1405[2622] y fallecido en Valladolid el 22 de julio de 1454[2623]; sepultado en la Cartuja de Miraflores. «*Fue alto de cuerpo y de grandes miembros; pero no de buen talle, ni de grande fuerza, de buen gesto, blanco e rubio, los hombros altos, el rostro grande, la habla un poco arrebatada, sosegado e manso, muy mesurado e llano en su palabra… sabía hablar e entendía latín, leía muy bien, placíanle mucho libros e historias, oía muy de grado los decires rimados e conocía los vicios dellos… usaba mucho la caza y el monte… sabía del arte de la música, cantaba e tañía bien, en juego de cañas se había bien… e de aquellas que verdaderamente son virtudes, e… principalmente a los Reyes son necesarias, fue muy defectuoso*» [2624].

Casó en primeras nupcias en Ávila el 4 de agosto de 1420[2625] con su prima hermana la infanta doña María de Aragón, nacida hacia 1403 y fallecida en Villacastín en abril/mayo de 1445[2626]; sepultada en Guadalupe.

Casó en segundas nupcias en Madrigal el 15 de agosto de 1447[2627] con la señora doña Isabel de Portugal, nacida en Ourem el 12 de agosto de 1428 y fallecida en Arévalo el 15 de agosto de 1496[2628]; sepultada en la Cartuja de Miraflores, hija del infante don Juan, condestable de Portugal, y de doña Isabel de Braganza. Hijos:

[2615] Paget, *The lineage* I, pág. 22.

[2616] *Crónica de Juan II* 1418, cap. I, pág. 374. Pérez de Guzmán, *Generaciones e Semblanzas,* cap. III, pág. 293, dice el día 2.

[2617] *Crónica Enrique III,* pág. 246.

[2618] Bofarull, *Los Condes* II, pág. 313. Salazar y Castro, *Casa de Lara*, III, pág. 227, dice el 4.

[2619] Bofarull, *Los Condes* II, pág. 312

[2620] Salazar y Castro, *Casa de Lara*, III, pág. 227.

[2621] Fluvià, *Els primitius,* pág.64.

[2622] Pérez de Guzmán, *Generaciones e Semblanzas*, cap. XXXIII, pág. 368.

[2623] Pérez de Guzmán, *Generaciones e Semblanzas*, cap. XXXIII, pág. 382.

[2624] Pérez de Guzmán, *Generaciones e Semblanzas*, cap. XXXIII, pág. 371-373.

[2625] Flórez, *Reynas,* II, pág. 729. Salazar y Castro (*Casa de Lara* III, pág. 226) dice Medina del Campo 20 de octubre de 1418, pero son los esponsales. *Crónica de Juan II,* 1420, cap. VIII, pág. 384.

[2626] Bofarull, *Los Condes* II, pág. 508. Flórez, *Reynas,* II, pág. 740.

[2627] Flórez, *Reynas*, II, pág. 745, sin decir día.

[2628] Flórez, *Reynas*, II, pág. 750.

1.-Infanta doña CATALINA, infanta heredera de Castilla, nacida en Illescas el 5 de octubre de 1422[2629] y fallecida en Madrigal el 17[2630] de septiembre de 1424.

2.-Infanta doña LEONOR, infanta heredera de Castilla, nacida en Burgos el 10 de septiembre de 1423[2631] y fallecida en el monasterio de la Espina en 1425.

3.-Rey don ENRIQUE IV *el impotente*, III príncipe de Asturias: 1425-1454; rey de Castilla, de León, de Galicia, de Toledo, de Córdoba, de Sevilla, de Murcia, de Jaén, de Algeciras, de Gibraltar y de las Islas Canarias, señor de Vizcaya y de Molina: 1454-1474. Nacido en Valladolid el 5 de enero de 1425[2632] y fallecido en Madrid el 11[2633] de diciembre de 1474. Casó primeramente en Valladolid el 15 de septiembre de 1440 con la infanta doña BLANCA de NAVARRA (anulado, sin consumar, el 27 de julio de 1453), nacida en Olite el 9 de junio de 1424 y muerta envenenada en Lescar el 2 de diciembre de 1464, hija de don Juan II, rey de Aragón y de Navarra, y de doña Blanca I, reina de Navarra. Casó en segundas nupcias en Córdoba el 21 de mayo de 1455 con la infanta doña JUANA DE PORTUGAL, nacida póstuma en Monte Oliveto, Almada-Tojal, el 20 de marzo de 1439 y fallecida en Madrid el 13 de junio de 1475, sepultada en San Francisco de Madrid, hija de don Duarte, rey de Portugal, y de la reina doña Leonor, infanta de Aragón. Hija discutida del segundo:

La Excelente Señora doña JUANA (a) *la Beltraneja*, infanta heredera de Castilla: 1462-1464, proclamada reina en 1474, luego recluida en el convento de Santa Clara de Coímbra. Nacida en Madrid en febrero de 1462 y fallecida en Coímbra en 1530. Casada en Plasencia el 30 de mayo de 1475 con don ALFONSO V *el africano,* rey de PORTUGAL, nacido en Sintra el 15 de enero de 1432 y muerto en Sintra el 28 de agosto de 1481; matrimonio no consumado.

4.-Infanta doña MARÍA, nacida *circa* 1426 y fallecida muy niña; sepultada en el convento de San Agustín de Dueñas[2634].

Hijos del segundo:

5.-Reina doña ISABEL I *la católica*, reina de Castilla, de León, de Galicia, de Toledo, de Córdoba, de Sevilla, de Murcia, de Jaén, de Algeciras, de Gibraltar y de las Islas Canarias, señora de Vizcaya y de Molina: 1474-1504, reina de Granada y de las Islas y Tierra Firme del Mar Océano: 1492-1504. Nacida en Madrigal de las Altas Torres el 22[2635] de abril de 1451 y fallecida en Medina del Campo el 26 de noviembre de 1504; sepultada en la capilla real de Granada. Casó en Valladolid el 19 de octubre de 1469 con don FERNANDO II *el católico*, rey de Sicilia: 1468, rey de Aragón, de Cerdeña, de Valencia y de Mallorca, conde de Barcelona, de Urgel, de Rosellón y de Cerdaña: 1479, rey de Nápoles y de Jerusalén: 1502, y rey de Navarra: 1512-1516. Caballero de la insigne Orden del Toisón de Oro; con sucesión.

[2629] *Crónica de Juan II*, 1422, cap. XX, pág. 421.

[2630] SALAZAR Y CASTRO, *Casa de Lara*, III, pág. 226, dice el 10. *Crónica de Juan II*, 1424, cap. III, pág. 428.

[2631] *Crónica de Juan II,* 1423, cap. IX, pág. 425.

[2632] SALAZAR Y CASTRO, *Casa de Lara*, III, pág. 226. *Crónica de Juan II*, 1425, cap. I, pág. 429.

[2633] SALAZAR Y CASTRO, *Casa de Lara*, III, pág. 226 dice 12.

[2634] FLÓREZ, *Reynas,* II pág. 735.

[2635] SALAZAR Y CASTRO, *Casa de Lara* III, pág. 226, dice el 23

6.-Infante don ALFONSO, condestable de Castilla (1454), IV príncipe de Asturias, proclamado rey en 1468, nacido en Tordesillas el 15 de noviembre de 1453 y fallecido en Cardeñosa el 5 de julio de 1468[2636].

RAMA SEGUNDA

Los reyes de Aragón y Nápoles

XXI.-**Rey don FERNANDO I *el de Antequera***, infante de Castilla, I duque de Peñafiel, I conde de Mayorga y señor de Lara: 1386-1412. Rey de Aragón, de Sicilia, de Valencia y de Mallorca, conde de Barcelona, de Urgel, del Rosellón y de Cerdaña: 1412-1416. Era hijo segundo del rey don Juan I de Castilla y de la reina doña Leonor de Aragón, citados en el párrafo XX de la rama anterior. Nacido en Medina del Campo el 27 de noviembre de 1380[2637] y fallecido en Igualada el 2 de abril de 1416[2638]; sepultado en Poblet[2639]. «*Fue de muy hermoso gesto, sosegado e benigno, casto y honesto, muy católico y devoto cristiano: la habla vagarosa e floja e aún en todos sus actos era tardío e vagaroso, tanto paciente e sofrido que parecía que no havía en él turbación de saña ni de ira. Pero fue Príncipe de gran discreción y que siempre hizo sus hechos con bueno e maduro consejo*»[2640].

Casó en Valladolid en abril de 1395[2641]con su tía doña LEONOR, hija del conde don Sancho, II condesa de Alburquerque, señora de Haro y Ledesma, nacida póstuma en 1374 y fallecida en Medina del Campo el 16 de diciembre de 1435[2642]; sepultada en San Juan de Dueñas; era hija de don Sancho, hijo del rey y I conde de Alburquerque, y de doña Beatriz de Portugal; con sucesión. Hijos:

1.-Don ALFONSO V *el magnánimo*, rey de Aragón, que sigue.

2.-Don JUAN II, rey de Aragón, que sigue en la **rama tercera: reyes de Aragón y Navarra**.

3.-Infante don ENRIQUE DE ARAGÓN, maestre de la Orden de Santiago (1409), conde de Alburquerque (Medina del Campo 17.5.1418) y duque de Villena (1420), I conde de Ampurias (Messina 13.1.1436), señor de Segorbe, Vall d'Uxó, Sierra de Eslida, Paterna, Benaguazil y la Puebla, nació *circa* 1399 y falleció en Calatayud el 15 de junio de 1445; sepultado en Poblet. Contrajo dos matrimonios: el primero en Torre de Alamín el 12 de julio de 1420, después de haberla raptado, con su prima hermana la infanta doña CATALINA DE CASTILLA, nacida en 1403 y fallecida en Zaragoza el 19 de octubre de 1439 de parto, hija de don Enrique III, rey de Castilla, y de la reina doña Catalina de Lancáster; sin sucesión.

Casó en segundas nupcias en Tordesillas el 1 de septiembre de 1444 con doña BEATRIZ PIMENTEL, nacida en 1416 y fallecida en 1490, hija de don Rodrigo Alonso

---

2636 SALAZAR Y CASTRO, *Casa de Lara* III, pág. 226.
2637 *Crónica de Juan I*, 1380, cap. VII, pág. 70. FLÓREZ, *Reynas*, II, pág. 680, dice el 30.
2638 BOFARULL, *Los Condes* II, pág. 309.
2639 *Crónica de Juan II*, 1416, cap. V, pág. 370.
2640 PÉREZ DE GUZMÁN, *Generaciones e Semblanzas* cap. IV, pág. 293.
2641 *Crónica de Enrique III*, 1395, cap. IX, pág. 236.
2642 BOFARULL, *Los Condes* II, pág. 310.

Pimentel, II conde de Benavente, grande de Castilla, y de doña Leonor Enríquez. De este segundo matrimonio nació póstumo:

El muy ilustre don Enrique de Aragón, que se tituló *el Infante don Enrique de Aragón, primo del Rey y la Reina*, infante de Aragón y de Sicilia[2643], I duque de Segorbe en 1476, II conde de Ampurias (1445), señor de las baronías de Eslida, Navajos, Vall d'Uxó, Paterna, Benaguazil y la Puebla, virrey de Cataluña (1479-1494) y virrey y capitán general del reino de Valencia (1478-1479 y 1496-1505). Había nacido en Calatayud, póstumo[2644] –de ahí su sobrenombre de *Fortuna*[2645]–, el 11 de noviembre de 1445 y falleció en Segorbe después del 2 de julio de 1522[2646], habiendo testado allí el 2 de enero anterior, ante Cosme Damián Maig, y fue sepultado en el panteón Real de Santa María de Poblet.

Había casado *circa* 1486 con doña Guiomar de Portugal, nacida *circa* 1468 y fallecida en Segorbe el 1 de agosto de 1516, inhumada en Poblet, hija del señor don Alfonso [de Portugal], I conde de Faro, señor de Aveiro, y de doña María Henriques de Noronha, II condesa de Odemira; con sucesión. Hijos:

a) Don Juan de Aragón, nacido en 1487 y fallecido niño en Mora el 1 de septiembre de 1490.

b) Don Alonso de Aragón, luego llamado *don Alonso Ramón Folch de Cardona,* II duque de Segorbe, por cesión de su padre (30.4.1516), grande de España, III conde de Ampurias, señor de las baronías de Eslida, Navajos, Vall d'Uxó, Paterna, Benaguazil, Geldo y la Puebla, caballero del Toisón de Oro (1555), gran condestable y almirante de Aragón, dos veces virrey y capitán general de Valencia. En 1512 mandó la caballería en la defensa de Pamplona contra los franceses y acaudilló en 1522 el ejército de la nobleza contra las *germanías* de Valencia. Nació en Segorbe en 1488 y falleció en el monasterio de Santa María del Puig el 16 de octubre de 1562, sepultado en Poblet.

Casó en Segorbe (cap. matr. Segorbe 30.4.1516[2647]) con doña Juana de Cardona, III duquesa de Cardona, grande de España, VIII condesa de Prades, III marquesa de Pallars, XIV vizcondesa de Vilamur, baronesa de Entenza, etc. Nacida hacia 1499 y fallecida en Segorbe el 16 de febrero de 1564[2648]. Hija y heredera de don Ferrán Folc de Cardona, II duque de Cardona, VII conde de Prades, II marqués de Pallars, caballero del Toisón de Oro, gran condestable hereditario de la corona de Aragón, y de doña Francisca Manrique de Lara; con descendencia.

c) Doña Isabel de Aragón, nacida *circa* 1490, que casó en Guadalajara (cap. matr. 10.10.1513) con don Íñigo López de Mendoza, IV duque del Infantado, V marqués de Santillana, grande de España, caballero del Toisón de Oro, fallecido en Guadalajara el 18 de septiembre de 1566, hijo de don Diego Hurtado de Mendoza, III duque del Infantado, y de doña María Pimentel; con sucesión.

[2643] Fue el primer infante que tuvo tal título sin ser hijo de Rey.

[2644] *Crónica de Juan II*, cap. XXII, pág. 637.

[2645] *Crónica de Enrique IV,* VII, pág. 27, dice que fue «*nombrado fortuna a causa de haber nacido cuando se le mostraba más adversa*».

[2646] Se conserva de esa fecha una carta suya al Emperador (véase Béthencourt, *Historia Genealógica* III, pág. 395).

[2647] Saltillo, *Historia Nobiliaria* I, pág. 185.

[2648] Béthencourt, *Historia Genealógica* III, pág. 398.

4.-Infante don Sancho de Aragón, maestre de Alcántara (1408)[2649], nacido *circa* 1400[2650] y fallecido en Medina del Campo en marzo de 1416[2651]; sepultado en el monasterio de San Andrés[2652].

5.-Infanta doña María de Aragón, nacida *circa* 1403 y fallecida en Villacastín en abril/mayo de 1445[2653]. Casó en Ávila el 4 de agosto de 1420[2654] con su primo don Juan II, rey de Castilla; con sucesión.

6.-Infanta doña Leonor de Aragón, reina de Portugal, nacida *circa* 1405 y fallecida en Santo Domingo el Real de Toledo el 18 de febrero de 1445[2655] sepultada en el monasterio de Batalha. Casó el 22 de septiembre de 1428[2656] con don Duarte, rey de Portugal y de los Algarves, nacido en Viseo el 31 de octubre de 1391 y fallecido en Thomar el 9 de septiembre de 1438[2657]; con descendencia.

7.-Infante don Pedro de Aragón, duque de Noto, señor de Tarrasa, Elche, Vilagrasa y Tárrega, virrey de Sicilia (1425-1435), nacido *circa* 1407 y muerto de un bombardazo en el asedio de Nápoles el 17 de octubre de 1438[2658], sepultado en San Pedro Mártir.

XXII.-**Rey don Alfonso V *el magnánimo***, rey de Aragón, Sicilia, Valencia y Mallorca, conde de Barcelona, etc. (1416), duque de Calabria (1421)[2659] y rey de Nápoles (1442), caballero del Toisón de Oro (1445), nacido en Medina del Campo 18 de diciembre de 1396 y fallecido en Nápoles el 27 de junio de 1458[2660], inhumado en Poblet.

Casó en Valencia el 12 de junio de 1415[2661] con su prima hermana la infanta doña María de Castilla, nacida en Segovia el 14 de noviembre de 1401 y fallecida en Valencia el 7 de septiembre de 1458[2662]; sepultada en la Trinidad de San Francisco; sin sucesión.

Hijo bastardo con doña Margarita de Híjar[2663]:

1.-Don Fernando de Aragón, muerto ahogado.

Hijo bastardo con Giraldona Carlino, mujer de Gaspare Reverdi, hija de Enrico Carlino e Isabella Carlino:

[2649] Rades, *Crónica,* fol. 35.

[2650] *Crónica de Juan II*, 1408, cap. IV, pág. 305, dice que tenía unos ocho años.

[2651] *Crónica de Juan II*, 1416, cap. IV, pág. 370.

[2652] Rades, *Crónica,* fol. 36.

[2653] Bofarull, *Los Condes* II, pág. 308.

[2654] Flórez, *Reynas,* II, pág. 729. Salazar y Castro (*Casa de Lara* III, pág. 226) dice Medina del Campo 20 de octubre de 1418, pero son los esponsales.

[2655] Flórez, *Reynas,* II, pág. 740.

[2656] Sousa *Casa Real Portugueza,* II, pág. 278.

[2657] Sousa, *Casa Real Portugueza,* II, pág. 274.

[2658] Sousa, *Casa Real Portugueza,* I, pág. 184, dice 18 de octubre de 1439.

[2659] En dicho año, fue adoptado por la reina Juana II de Nápoles, última soberana de la casa de Anjou.

[2660] Bofarull, *Los Condes* II, pág. 314.

[2661] Bofarull, *Los Condes* II, pág. 312.

[2662] Bofarull, *Los Condes* II, pág. 315.

[2663] Moreno Meyerhoff, *Casa de Híjar,* pág. 90 y ss. Este autor rechaza la atribución tradicional de su pertenencia a la familia de los señores de Híjar,

2.-Don Fernando I, rey de Nápoles que sigue.

Hijas bastardas con mujeres desconocidas[2664]:

3.-Doña Leonora de Aragón, nacida *circa* 1424 y casada en mayo de 1444 con Gian Francesco *Marino* da Marzano, I príncipe de Rossano (1449), duque de Sessa y de Squilace, muerto asesinado en Ischia en 1494; con descendencia.

4.-Doña María de Aragón, nacida *circa* 1425 y fallecida en Ferrara el 9 de diciembre de 1449. Casó el 20 de abril de 1444 con Leonello de Este, marqués de Ferrara, nacido en Ferrara el 21 de septiembre de 1407 y fallecido en Belriguardo el 1 de octubre de 1450, hijo de Niccoló III, marqués de Este y Ferrara, y de Cecilia de Carrara; sin posteridad.

Se le atribuyen otros hijos sin que haya seguridad en la autenticidad de su filiación[2665]:

XXIII.-**Rey don Fernando I** *(o Ferrante)*, rey de Nápoles, de Sicilia, de Jerusalén y de Hungría: 1458-1494, duque de Calabria (2.5.1443), caballero del Toisón de Oro (1473), nacido en Valencia el 2 de julio de 1423 (legitimado 17.2.1440[2666]) y fallecido en Nápoles el 25 de enero de 1494[2667].

Casó en primeras nupcias en Nápoles el 30 de mayo de 1445 con doña Isabel de Chiaromonte, nacida *circa* 1424 y fallecida en Nápoles el 20 de marzo de 1465, sepultada en San Pedro Mártir, hija de Tristano de Chiaromonte (Clermont), conde de Capertino, y de Catalina Orsini de Tarento.

Contrajo segundas nupcias en Nápoles el 5 de octubre de 1476 con su prima hermana la infanta doña Juana de Aragón y Sicilia, nacida en Barcelona el 16 de junio de 1455 y fallecida en Nápoles el 9 de enero de 1517, después de testar el 7[2668], hija de Juan II, rey de Aragón y de Sicilia y de doña Juana Enríquez. Hijos del primero:

1.-Rey don Alfonso II, rey de Nápoles: 1494, abdica (23.1.1495), príncipe de Capua: 1448-1458; duque de Calabria: 1458-1494. Nacido en Nápoles el 4 de noviembre de 1448 y fallecido en Messina el 19 de noviembre de 1495. Casó en Milán el 10 de octubre de 1465 con Ippólita María Sforza, nacida en Pesaro el 18 de abril de 1446 y fallecida en Nápoles el 20 de agosto de 1488, hija de Francesco I Sforza, duque de Milán, y de Bianca María Visconti; con descendencia.

2.-Princesa doña Leonor de Aragón, princesa de Nápoles, nacida en Nápoles el 22 de junio de 1450 y fallecida en Ferrara el 11 de octubre de 1493. Casada en

---

[2664] Bofarull, *Los Condes* II, pág. 316.

[2665] El 4 de abril de 1538, en Murcia, doña Aldonza Fajardo, viuda de Pedro de Castrillo, hace una información *ad perpetuam* en la que afirma ser hija del comendador Gómez Fajardo y de doña Beatriz de Corella, hija natural del rey don Alfonso (V) de Aragón (*Colección Salazar,* M-2, fol. 158). Igualmente, se le atribuye en Italia otra hija: Colia de' Giudici, hija putativa del noble Giovanni de Giudici, y de su mujer Ippolita. Nacida en Troia *circa* 1430, murió en Piombino en 1473/5; había casado en 1445 con el conde Emanuele Appiano, señor de Piombino, muerto en Piombino el 15 de febrero de 1457; sin descendencia.

[2666] Caldas de Montbuy, *Los descendientes legitimados*, pág. 28.

[2667] Bofarull, *Los Condes* II, pág. 316.

[2668] *Colección Salazar,* A-17. fol. 39.

Ferrara el 3 de julio de 1473 con Ércole I, duque de Ferrara, Módena y Reggio, nacido el 26 de octubre de 1431 y fallecido el 15 de junio de 1505, hijo de Niccoló III, duque de Ferrara y de Modena, y de Ricciarde de Saluzzo; con descendencia.

3.-Rey don Fadrique IV, primeramente, príncipe de Tarento y Squilace, conde de Nicastro, luego, rey de Nápoles desde 1496 y destronado el 2 de agosto de 1501. Había nacido en Nápoles el 19 de abril de 1452 y falleció prisionero en Plessis le Tours el 9 de septiembre de 1504, siendo sepultado en la cartuja de Valldecrist, en la villa de Altura. Casó primeramente en Milán el 11 de septiembre de 1478 con Ana de Saboya, nacida el 1 de junio de 1455 y fallecida y sepultada en Chambery el 9 de marzo de 1480, hija de Amadeo IX, duque de Saboya y de la princesa Yolanda de Francia. Casó en segundas nupcias en Andría el 28 de noviembre de 1486 con Isabella del Balzo, nacida en Minervino el 24 de junio de 1468 y fallecida en Ferrara el 22 de mayo de 1533, hija de Pirro del Balzo, I príncipe de Altamura, IV duque de Andría, y de María Donata Orsini; con descendencia.

4.-Príncipe don Juan de Aragón, príncipe de Nápoles, abad de Montecassino (1471) y arzobispo de Tarento (1477), cardenal de la Santa Iglesia del título de San Adriano (12.12.1477), luego, de Santa Sabina (10.9.1483); nacido en Nápoles el 25 de junio de 1456 y fallecido en Nápoles el 17 de octubre de 1485.

5.-Princesa doña Beatriz de Aragón, princesa de Nápoles, nacida en Capua el 14 de septiembre de 1457 y fallecida en Ischia el 23 de septiembre de 1508; sepultada en Nápoles. Casó primeramente el 13 de diciembre de 1476 con Matías *Corvino*, rey de Hungría, nacido en 1443 y fallecido en Buda el 6 de abril de 1490, hijo de Juan Hunyades, príncipe de Transilvania, y de Isabel (*Erzsébet)* Szilágyi de Horogszeg; sin posteridad. Casó en segundas nupcias el 4 de octubre de 1490 (anulado el 3 de abril de 1500) con [V] Ladislao II, rey de Hungría y de Bohemia, nacido en Cracovia el 1 de marzo de 1456 y fallecido en Buda el 13 de marzo de 1516, hijo de Casimiro IV, rey de Polonia, y de la archiduquesa Isabel de Austria; sin posteridad.

6.-Príncipe don Francisco de Aragón, príncipe de Nápoles, duque de Santangelo y marqués de Bisceglie, nacido en Nápoles el 16 de diciembre de 1461 y fallecido en Nápoles el 26 de octubre de 1486.

Hijos del segundo:

7.-Princesa doña Juana de Aragón, princesa de Nápoles, nacida en Nápoles en 1478 y fallecida en Nápoles el 27 de agosto de 1518. Casada en Nápoles en 1496 con su sobrino carnal Fernando II, rey de Nápoles, fallecido en Nápoles el 7 de octubre de 1496; sin sucesión.

8.-Príncipe don Carlos de Aragón, príncipe de Nápoles, nacido en 1480 y fallecido el 26 de octubre de 1486.

Hija ilegítima con Diana Guardato, nacida *circa* 1420 y muerta después de 1448, hija de Zaccaria Guardato, patricio de Sorrento, y de Clara Manganario:

9.-Doña María de Aragona, nacida en 1440 y fallecida 1460. Casada en Nápoles en 1456 con Antonio Todeschini Piccolomini, I marqués de Capistrano, conde de Celano, gran justicier del reino de Nápoles, hijo de Nanni Todeschini y de Laudamia Piccolomini, sobrina del sumo pontífice Pío II; con sucesión.

Hijos ilegítimos con Giovanna Caracciolo, hija de Giacomo Caracciolo, II conde de Brienza, y de Lucrezia del Balzo:

10.-Don Enrico o *Arrigo* de Aragona, marqués de Gerace, nacido *circa* 1445 y fallecido en Terranova de Sibari, Cosenza, el 11 de mayo de 1478. Casó *circa* 1468 con doña Polixena de Centelles, hija de Antonio de Centelles Ventimiglia, conde de Collesano, y de doña Enrichetta Ruffo de Catanzaro; con descendencia.

Hijos ilegítimos con NN:

11.-Don Alfonso de Aragona, que fue primeramente obispo de Chieti y luego renuncia; titulado *príncipe de Galilea* (1473), como pretendiente al trono de Chipre y Jerusalén, nacido *circa* 1450 y fallecido en 1510. Casado en 1473 con Carlota de Lusignan, muerta en prisión en Padua en 1480, hija natural y legitimada de Jacobo II, rey de Chipre; sin descendencia.

12.-Doña Giovanna de Aragona, nacida *circa* 1454 y fallecida en 1501; casada en 1474 con Leonardo della Rovere, I duque de Sora (1474) y Arce (1472), prefecto de Roma, nacido en Savona en 1445 y fallecido en Roma en 1475, hijo de Raffaele della Rovere, senador de Roma, y de Teodora Manirolo; sin sucesión.

13.-Don Cesare de Aragona, marqués de Santa Agatha, nacido *circa* 1455 y muerto en 1501 en viaje hacia Francia. Casado poco después de 1480 con Caterina della Rata, VIII condesa de Caserta y Alessano, fallecida en 1511, hija de Giovanni della Rata, VI conde de Caserta y Alessano, y de doña Anna Orsini de Salerno; sin sucesión.

14.-Doña Eleonora de Aragona, nacida *circa* 1456 y muerta niña.

15.-Don Ferrante de Aragona, duque de Cariati (15.6.1501) que cambia por Montalto (Castelnovo, 27.5.1507), conde de Nicastro (15.9.1480-1501), conde de Arena y Stilo (25.4.1483), conde de Belcastro y barón de Pietra Paula y San Giovanni, lugarteniente general en Calabria, que se cubrió en Nápoles como grande ante el Emperador el año 1535. Nacido *circa* 1470 y fallecido el 23 de julio de 1543, sepultado en San Pedro Mártir de Nápoles. Casó dos veces: la primera en 1490 con doña Anna Sanseverino, hija de don Bernardino Sanseverino, III príncipe de Bisignano, y de doña Eleonora Piccolomini; la segunda (cap. matr. Barcelona 21.10.1503) con doña Castellana de Cardona, fallecida en 1577, hija natural de don Ramón Folc de Cardona, I duque de Soma y barón de Bellpuig, virrey de Nápoles; con descendencia del segundo.

Hijas ilegítimas con Eulalia Ravignano, fallecida en 1549:

16.-Doña Lucrezia de Aragona, nacida *circa circa* 1472 y fallecida en 1549; casada primeramente *circa* 1486 con Pirro del Balzo, IV duque de Andría, I príncipe de Altamura (1486), conde de Montescaglioso, Bisceglie y Copertino, muerto el 15 de mayo de 1487, hijo de Francesco II del Balzo, III duque de Andría, condestable de Nápoles, y de doña Sancha de Chiaromonte, condesa de Copertino; en segundas nupcias en Nápoles en noviembre de 1493 con Onorato (III) Gaetani, VII conde de Fondi, I duque de Traetto (28.11.1493) y príncipe de Altamura, muerto en agosto de 1528; con descendencia del segundo.

17.-Doña María Cecilia de Aragona, nacida en 1473 y fallecida en enero/febrero de 1513. Casada en Nápoles el 10 de noviembre de 1493 con Gian Giordano Orsini, señor de Bracciano y caballero del Armiño y de San Miguel, hijo de Virginio Orsini, conde de Tagliacozzo y de Alba, condestable de Nápoles, y de doña Isabella Orsini de Salerno; sin sucesión.

RAMA TERCERA

Reyes de Aragón y Navarra

XXII.-**Rey don Juan II,** rey de Aragón, duque de Peñafiel, conde de Mayorga y señor de Lara: 1398, infante de Aragón: 1412, rey consorte de Navarra: 1425-1479, rey de Aragón, Sicilia, Cerdeña, Valencia y Mallorca, conde de Barcelona, Urgel, Rosellón y Cerdaña: 1458-1479, caballero de la insigne orden del Toisón de Oro (1461). Era hijo menor del rey don Fernando I de Aragón y de la reina doña Leonor de Alburquerque, citados en el párrafo XXI, de la rama anterior. Nacido en Medina del Campo el 29 de junio de 1398[2669] y fallecido en Barcelona el 19 de enero de 1479[2670]; sepultado en Poblet. De él dijo Lucio Marineo Sículo**:** «*Créese que Dios le avié proveýdo de tales dones naturales y de tan generoso ánimo que quiso que, con aquellas ocasiones, se mostrasse lo que en él avía puesto. Y él no lo escondió: antes, muy valerosamente, en qualquier condición de negocios, descubrió bien quién era, no mostrando flaqueza en la adversidad ni menos, en la prosperidad, altivez diferente de lo que primero se mostraba*».

Casó primeramente en Pamplona el 10/18[2671] de junio de 1420 con su tía doña Blanca I, reina de Navarra, nacida en Pamplona en octubre de 1386 y fallecida en Santa María de Nieva el 1 de abril de 1441[2672], hija de don Carlos III, rey de Navarra, y de la reina doña Leonor, infanta de Castilla.

Casó en segundas nupcias (esponsales en Torrelobatón el 1 de septiembre[2673] de 1444) en Calatayud el 13 de julio de 1447[2674] con su sobrina doña Juana Enríquez, V señora de Casarrubios del Monte y de Arroyomolinos, nacida ¿en Torrelobatón? *circa* 1428 y fallecida en Tarragona el 13 de febrero de 1468[2675]; sepultada en Poblet; hija de don Fadrique Enríquez, II almirante de Castilla, señor de Medina de Rioseco, etc., y de doña Marina de Córdova, IV señora de Casarrubios del Monte. Hijos del primero:

1.-Infante don Carlos, príncipe de Viana (20.1.1423) y de Gerona, nacido en Peñafiel el 29 de mayo de 1421[2676] y fallecido en Barcelona el 23 de septiembre de 1461[2677]; sepultado en Poblet.

Casó en Olite el 30 de septiembre de 1439 con la duquesa Inés de Cleves, nacida en 24 de febrero de 1422 y fallecida en Olite el 6 de abril de 1448[2678], sepultada en la catedral de Pamplona; hija de Adolfo IV, duque de Cleves, y de María de Borgoña.

Hija natural con doña María de Armendáriz, hija de Arnaut, señor de Armendáriz, luego casada (donación nupcial 27 de mayo de 1457) con el secretario Francisco de Barbastro:

[2669] Bofarull, *Los Condes* II, pág. 318. Según Moret, *Annales*, IV, pág. 275, el 29 de junio de 1397.
[2670] Bofarull, *Los Condes* II, pág. 327.
[2671] Bofarull, *Los Condes* II, pág. 318. *Crónica de Juan II*, cap. VI, pág. 382, dice el 18.
[2672] Bofarull, *Los Condes* II, pág. 324.
[2673] Bofarull, *Los Condes* II, pág. 325.
[2674] Coll Juliá, *Doña Juana Enríquez*, I, pág. 76.
[2675] Coll Juliá, *Doña Juana Enríquez*, II, pág. 236. Otros dicen erróneamente en Zaragoza
[2676] Bofarull, *Los Condes* II, pág. 319 y *Crónica de Juan II*, cap. XV, pág. 404.
[2677] Bofarull, *Los Condes* II, pág. 320.
[2678] Bofarull, *Los Condes* II, pág. 319.

A.-Doña Ana de Aragón, nacida antes de mayo de 1451 y fallecida en 1477, quien testó por poder en Medinaceli 3 de marzo de 1477 ante Antón López de Salazar. Casada en 1471 (capitulaciones matrimoniales en Monzón el 3 de agosto de 1470) con don Luis de la Cerda, V conde y I duque de Medinaceli y I conde del Puerto de Santa María, por merced de los Reyes Católicos (31.10.1479). Nació *circa* 1442 y murió en Ecija el 25 de noviembre de 1501, después de testar en Cogolludo el 2 anterior, ante Antón López de Salazar; era hijo de don Gastón de la Cerda, IV conde de Medinaceli, grande de Castilla, y de doña Juana de la Vega y Mendoza; con sucesión.

Hijo natural con doña Brianda Vaca, hija de Fernán Alonso Cabeza de Vaca, III señor de Vallecillo y Casafuerte, y de doña Juana Fernández de Mayorga:

B.-Don Felipe de Navarra, conde de Beaufort, arzobispo de Palermo (1474), canciller del reino de Sicilia, gran maestre de la Orden de Montesa (1484-1488), nacido en 1456[2679] y muerto en el sitio de Baza en 1488, de una piedra de espingarda que le alcanzó la boca.

Hijo natural con Margherita Cappa, *doncella siciliana de baja esfera, aunque de singular hermosura:*

C.-Don Juan Alonso de Navarra, abad de San Juan de la Peña (1476-1482), obispo de Patti, Sicilia, y obispo de Huesca y Jaca (1.10.1484), nacido en Palermo en 1459, probablemente el 5 de febrero[2680], y fallecido en Huesca el 13 de diciembre de 1526; sepultado en la catedral de Huesca.

2.-Infanta doña Juana de Navarra, nacida en Sangüesa en septiembre de 1423 y fallecida en Olite el 22 de agosto de 1425.

3.-Infanta doña Blanca de Navarra, princesa de Viana: 1461-1464, nacida en Olite el 9 de junio de 1424 y muerta, posiblemente envenenada, en Lescar el 2 de diciembre de 1464[2681]. Casó en Valladolid el 15 de septiembre de 1440[2682] con don Enrique IV, rey de Castilla y León; anulado el 27 de julio de 1453.

4.-Reina doña Leonor I, reina de Navarra (1479), nacida en Olite el 2 de febrero de 1425/6 y fallecida en Tudela el 12 de febrero de 1479[2683] y sepultada en los franciscanos de Tafalla. Casada el 30 de julio de 1436 con Gastón IV, conde de Foix y Bigorre, vizconde de Bearn, nacido hacia 1422 y fallecido en Roncesvalles el 25 de julio de 1472; enterrado en los Jacobins de Orthez; con descendencia. Siendo viuda, tuvo descendencia natural de mosén Pierres de Peralta, condestable de Navarra, señor de Falces, Marcilla, Amposta y San Esteban de Lerín.

Hijos del segundo:

5.-Infanta doña Leonor de Aragón, nacida *circa* 1448 y fallecida niña entre 1459 y 1464[2684].

6.-Rey don Fernando II, rey de Aragón, que sigue.

[2679] Bofarull, *Los Condes* II, pág. 321.
[2680] Durán Gudiol, *Juan de Aragón y de Navarra,* pág. 32.
[2681] Bofarull, *Los Condes* II, pág. 323.
[2682] Bofarull, *Los Condes* II, pág. 322.
[2683] Bofarull, *Los Condes* II, pág. 324.
[2684] Coll Juliá, *Doña Juana Enríquez* I, pág. 74, nota 5.

7.-Infanta doña JUANA DE ARAGÓN, nacida en Barcelona el 16 de junio de 1455[2685] y fallecida en Nápoles el 9 de enero de 1517, después de testar el 7[2686]. Casó en Nápoles el 5 de octubre de 1476[2687] con su primo hermano don FERNANDO I rey de Nápoles, fallecido en Nápoles el 25 de enero de 1494; con sucesión.

8.-Infanta doña MARINA DE ARAGÓN, nacida *circa* 1455 y fallecida niña; sepultada en Poblet[2688].

Hijo ilegítimo con LEONOR DE ESCOBAR, hija de Alonso Rodríguez de Escobar:

9.-Don ALONSO DE ARAGÓN, I duque de Villahermosa (1476), I conde de Ribagorza (27.11.1469), señor del condado de Cortes, señor de Igualada, de la baronía de Arenós (17.11.1465[2689]), de Ludiente y de Zucayna, ricohombre de Aragón, maestre de la Orden de Calatrava (1441-1455), capitán general del reino de Navarra (1449), generalísimo de las armas del principado de Cataluña (1451) y virrey y capitán general de los reinos de Castilla y León (1477). Había nacido en Olmedo a fines de 1415 y falleció en Linares, Jaén, pocos días después del 31 de octubre de 1485, fecha en la que testó[2690], siendo enterrado en el monasterio de Santa María de Poblet. Casó en septiembre de 1477, contra la opinión de su padre, con doña LEONOR DE SOTOMAYOR, dama de la Reina Católica, que testó en Cortes el 15 de diciembre de 1522, hija de Juan de Sotomayor, repostero mayor del Rey Católico, y de doña Isabel de Eza o Portugal; fueron sus hijos:

A.-Don FERNANDO DE ARAGÓN, nacido *circa* 1478, que falleció después de 19 de diciembre de 1481.

B.-Don ALONSO DE ARAGÓN, II duque de Villahermosa (1485), señor del condado de Cortes, comendador de Paracuellos (1508) en la Orden de Santiago[2691], que nació en 1479 y falleció en Valladolid el 19 de agosto de 1513, después de testar el 18 ante Francisco de Gracia[2692]; aunque no casó, tuvo una hija natural.

C.-Doña MARINA DE ARAGÓN, nacida en Zaragoza en 1485 y fallecida en Piombino en 1513, que casó por primera vez en Zaragoza en 1506 con don ROBERTO SANSEVERINO, III príncipe de Salerno y XIII conde de Marsico, nacido el 1 de mayo de 1485 y fallecido en noviembre de 1508, uno de los más grandes señores del reino de Nápoles, hijo de don Antonio de Sanseverino, II príncipe de Salerno, XII conde de Marsico, y de doña Constanza de Montefeltro; y en segundas nupcias en 1510 con JACOPO (V) APPIANO, II príncipe soberano de Piombino y del Sacro Imperio, nacido en Piombino en 1480 y fallecido en Piombino el 20 de octubre de 1545; hijo de Jacopo (IV) Appiano, I príncipe soberano de Piombino y del Sacro Imperio y de Vittoria Piccolomini de Aragona; con sucesión sólo del primero.

2685 COLL JULIÁ, *Doña Juana Enríquez* I, pág. 80.

2686 *Colección Salazar,* A-17. fol. 39.

2687 BOFARULL, *Los Condes* II, pág. 327, la desposa en Cervera el 3 de noviembre de 1476, por poderes.

2688 COLL JULIÁ, *Doña Juana Enríquez* I, pág. 73, nota 5.

2689 *Colección Salazar,* B-59, fol. 64.

2690 *Colección Salazar,* B-59. fol. 71 v.

2691 SALAZAR Y CASTRO, *Comendadores,* pág. 271.

2692 *Colección Salazar,* B-59, fol. 63 v. Nombraba este señor herederos de su casa: 1.º a su sobrino el príncipe de Salerno; 2.º a su sobrino el conde de Ribagorza; 3.ª a la hermana mayor del príncipe de Salerno; 4.ª a la hija mayor del conde de Ribagorza, y 5.º al conde de Albaida.

Tuvo el I duque también una hija natural habida en María Junquers, doncella del Ampurdán, la cual testó en Benabarre ante Alonso de Calasanz, el 15 de mayo de 1506, día en que falleció, y era hija de mosén Gregorio de Junquers, castellano de Rosas:

D.-Doña Leonor de Aragón, a quien su abuelo casó en 1477 con don Jaime Milá, II señor y I conde de Albaida (1477); había nacido antes de 1462 y vivía todavía en 1530, era hijo bastardo del cardenal don Luis Milá, habido en Angélica Ram; con descendencia.

Fue asimismo su hijo natural[2693]:

E.-Don Juan de Aragón, II conde de Ribagorza y duque de Luna (1495), que fue el preferido de su abuelo el rey don Juan, quien le hizo suceder en el condado de Ribagorza, pese a la irregularidad de su nacimiento. Su tío el Rey Católico, en 1495, le creó duque de Luna y fue además virrey, lugarteniente y capitán general de Cataluña, virrey de Nápoles, capitán general de Aragón y de los condados de Rosellón y Cerdaña, castellano del Valle de Arán, capitán de la compañía de hombres de armas del reino con que las cortes de Monzón sirvieron al Rey Católico, capitán general de sus ejércitos en la guerra de Navarra, capitán general de la Santa Liga, y, al enviudar, gran castellán de Amposta, comendador de Villel y Novillas y gran prior de la Orden de San Juan de Jerusalén. Nació en Benabarre el 27 de marzo de 1457 y murió en Monzón el 5 de julio de 1528; había testado en Buenavía el 19 de agosto de 1528 ante Jerónimo de Villanueva.

Contrajo matrimonio el 24 de junio de 1479 con doña María López de Gurrea, señora de Luna, Erla, Torrellas, Grañen, Alcalá de Ebro, Tramaced, Los Fayos, Santa Cruz, Quarte, Monflorit, Pedrola y Sora, fallecida en Alcalá de Ebro en 1492, hija de don Juan López de Gurrea y Torrellas, gobernador de Aragón, señor de Torrellas, Los Fayos etc. y de doña Aldonza de Gurrea, señora de Luna y Erla. Tuvieron descendencia.

Asimismo, de una judía conversa muy hermosa, llamada María Conejo (a) *Estanga la maestresa*, hija de Abraham Conejo, ropavejero de Zaragoza[2694], tuvo dos hijos más:

F.-Don Alonso de Aragón, obispo de Tortosa (31.7.1475) y arzobispo de Tarragona (1.10.1512), nacido en 1455 y fallecido en Tarragona el 26 de agosto de 1514.

G.-Don Fernando de Aragón, gran prior de Cataluña (1481-1495) y comendador de Bajoles y Novillas en la orden de San Juan de Jerusalén, nacido en Zaragoza *circa* 1456 y fallecido en 1495. Tuvo un hijo bastardo.

Hijos con Elvira Maldonado:

H.-Doña Catalina de Aragón, monja y abadesa de San Clemente de Toledo.

I.-Don Enrique de Aragón, abad del monasterio de la O en Aragón, obispo de Gallípoli, fallecido el 31 de agosto de 1509.

[2693] Béthencourt, *Historia Genealógica* III, pág. 426, dice que era hijo de la Junquers, pero esto va contra lo expresado en el testamento de esta señora, en el que dice tener sólo una hija (véase Sousa, *Casa Real Portugueza,* XI, pág. 256). Don Juan, probablemente, fue hijo de la Estanga, como dice el *Libro Verde de Aragón*, y para disimular su ascendencia judía fue inventada la otra filiación.

[2694] Cagigas, *Libro Verde de Aragón,* pág. 154.

Hijo bastardo con una señora del linaje de Avellaneda:

10.-Don Juan de Aragón, arzobispo de Zaragoza (20.6.1458), abad de Montearagón (1464-1473), de Veruela y Rueda, comendador mayor de Alcañiz en la Orden de Calatrava. Nacido en 1429 y fallecido en Albalate de Cinca el 19 de noviembre de 1475; sepultado en la Seo de Zaragoza.

Hijos bastardos con una señora de Ansa[2695]:

11.-Doña Leonor de Aragón, nacida *circa* 1445, casó (cap. matr. Tarragona 22 de enero de 1468) con don Luis de Beaumont, II conde de Lerín y condestable de Navarra y primer canciller mayor del reino; nacido en 1430 y murió desterrado en Aranda, Aragón, el 6 de noviembre de 1508; con sucesión.

12.-Don Fernando de Aragón, muerto mozo en octubre de 1452.

13.-Doña María de Aragón, muerta niña.

XXIII.-**Rey don Fernando II** *el católico*, duque de Montblanch, conde de Ribagorza y señor de Balaguer: 1458; príncipe de Gerona 1461; rey de Sicilia: 1468, rey de Aragón, de Cerdeña, de Valencia y de Mallorca, conde de Barcelona, de Urgel, de Rosellón y de Cerdaña: 1479, rey de Nápoles y de Jerusalén: 1502, y rey de Navarra: 1512-1516. Caballero de la insigne Orden del Toisón de Oro (2.5.1473). Nació en Sos (del Rey Católico) el 10 de marzo de 1452[2696] y falleció en Madrigalejo el 23 de enero de 1516. Sepultado en la Capilla Real de Granada.

Casó en primeras nupcias en Valladolid el 19 de octubre de 1469 con doña Isabel I *la católica*, reina de Castilla, de León, de Galicia, de Toledo, de Córdoba, de Sevilla, de Murcia, de Jaén, de Algeciras, de Gibraltar y de las Islas Canarias, señora de Vizcaya y de Molina: 1474-1504, reina de Granada y de las Islas y Tierra Firme del Mar Océano: 1492-1504. Nacida en Madrigal de las Altas Torres el 22 de abril de 1451 y fallecida en Medina del Campo el 26 de noviembre de 1504. Sepultada en la Capilla Real de Granada.

Casó en segundas nupcias por procuración en Blois el 19 de octubre de 1505 y en persona en Dueñas el 18 de marzo de 1506 con madama Germana de Foix, vizcondesa de Castellbó, señora de Olmedo, Arévalo y Madrigal de las Altas Torres, nacida *circa* 1488 y fallecida en Liria el 15 de octubre de 1536[2697] y sepultada en San Miguel de los reyes de Valencia, hija de don Juan [de Foix], infante de Navarra, vizconde de Narbona, conde de Étampes y de Pardiac, y de María de Orleans. Hijos del primero:

1.-Infanta doña Isabel de Aragón y Castilla, princesa heredera en 1476-1478 y 1498. Nacida en Dueñas el 1 de octubre de 1470[2698] y muerta de sobreparto en Zaragoza el 23 de agosto de 1498. Casada primeramente en Estremoz el 24 de noviembre de 1490 con el infante don Alfonso, heredero de Portugal, nacido en Lisboa el 18 de mayo de 1475 y fallecido en Santarém, de una caída de caballo, el 13 de julio de 1491, hijo de Juan II, rey de Portugal, y de doña Leonor de Portugal. Casó

[2695] Garrido, *Los Beaumont*, pág. 45, la llama Catalina Álvarez.
[2696] Bofarull, *Los Condes* II, pág. 326.
[2697] Y no el 18 de octubre de 1538, fecha que da Anselme, *Histoire Genealogique*, III, pág. 377.
[2698] Flórez, *Reynas* II, pág. 845.

en segundas nupcias en Valencia de Alcántara en septiembre de 1497 con Manuel I *el Afortunado,* rey de Portugal, nacido en Alocheta el 1 de junio de 1469 y fallecido en Lisboa el 13 de diciembre de 1521, hijo del infante don Fernando de Portugal, I duque de Beja, y de doña Beatriz de Portugal; con descendencia extinguida.

2.-Don Juan, infante de Aragón y Castilla, VI príncipe de Asturias y de Gerona: 1478-1497. Nacido en Sevilla el 30 de junio de 1478[2699] y fallecido en Salamanca el 4 de octubre de 1497. Casó en Burgos el 3 de abril de 1497 con la archiduquesa Margarita de Austria, nacida en Bruselas el 10 de enero de 1480 y fallecida en Malinas el 30 de noviembre de 1530, hija de Maximiliano I, emperador de Romanos, y de María de Borgoña. Tuvieron una hija, nacida y muerta en Alcalá de Henares en 1498.

3.-Reina doña Juana I *la Loca*, que sigue.

4.-Infanta doña María de Aragón y Castilla, nacida en Córdoba el 29 de junio de 1482 y fallecida en sobreparto en Lisboa el 7 de marzo de 1517. Casó en Alcacer de Sal el 30 de octubre de 1500 con Manuel I *el Afortunado,* rey de Portugal, nacido en Alcocheta el 1 de junio de 1469 y fallecido en Lisboa el 13 de diciembre de 1521, hijo del infante don Fernando de Portugal, I duque de Beja, y de doña Beatriz de Portugal; con descendencia.

5.-Infanta doña Catalina de Aragón y Castilla, nacida en Alcalá de Henares el 15 de diciembre de 1485[2700] y fallecida en Kimbolton el 7 de enero de 1536. Casó en primeras nupcias en Londres el 14 de noviembre de 1501 con el príncipe Arturo de Inglaterra, príncipe de Gales, nacido en Winchester el 20 de septiembre de 1486 y fallecido en Ludlow el 2 de abril de 1502; enterrado en la catedral de Worcester. Casó en segundas nupcias en Greenwich el 3 de junio de 1509 con el rey Enrique VIII, primeramente, duque de Cornualles, luego príncipe de Gales y rey de Inglaterra y de Irlanda (divorciados en 23 de mayo de 1533), nacido en Greenwich el 28 de junio de 1491 y fallecido en Withehall el 28 de enero de 1547 y enterrado en Windsor. Ambos eran hijos de Enrique VII, rey de Inglaterra e Irlanda, y de la princesa Isabel de York; con descendencia extinguida del segundo[2701].

Hijo del segundo:

6.-Infante don Juan de Aragón, príncipe de Gerona: 1509, nacido en Valladolid el 3 de mayo de 1509 y fallecido el mismo día; sepultado en Poblet.

Hija natural con Juana Nicolau, fallecida en Barcelona en febrero de 1522:

7.-Doña Juana de Aragón, nacida en Tárrega *circa* 1469 y fallecida el 21 de agosto de 1510[2702]. Casó *circa* 1500 con don Bernardino Fernández de Velasco, III conde de Haro y I duque de Frías (1492), condestable de Castilla. Murió en Cerezo el 9 de febrero de 1512[2703]; hijo de don Pedro Fernández de Velasco, II conde de Haro y condestable de Castilla, y de doña Mencía de Mendoza; con sucesión.

[2699] Flórez, *Reynas* II, pág. 847.
[2700] Flórez, *Reynas* II, pág. 848.
[2701] Paget, *The lineage* I, pág. 33.
[2702] Ladero, *Apuntamientos de Pedro de Torres*, pág. 342.
[2703] Ladero, *Apuntamientos de Pedro de Torres*, pág. 345.

Hijo natural con doña ALDONZA ROIG DE IVORRA, luego mujer de Francés Galcerán de Castro y Pinós, VII vizconde de Ebol; nacida en Cervera en 1454 y muerta en Zaragoza el 4 de abril de 1513, era hija de Pedro Roig Alemany y de doña Aldonza de Ivorra:

8.-Don ALONSO DE ARAGÓN, arzobispo de Zaragoza (14.8.1478), Monreal, en Sicilia (1478-1512) y Valencia (23.1.1512), abad de Montearagón (1492-1520), Rueda, San Victorián, La Valdigna y San Cugat, archimandrita de Sicilia, lugarteniente general del reino de Aragón: 1516-1517, nacido en Cervera a principios de 1470[2704] y fallecido en Lécera el 23 de febrero de 1520; sepultado en la Seo de Zaragoza. Tuvo hijos bastardos con doña ANA DE GURREA, señora de ARGAVIESO, fallecida en Zaragoza en 1527, hija de don Juan López de Gurrea *olim* Pérez de Gotor, señor de Argavieso, camarlengo de Aragón, y de doña Catalina de Gurrea y Entenza[2705].

Hija bastarda con TODA DE LARREA:

9.-Doña MARÍA DE ARAGÓN, monja agustina en Santa María de Gracia de Madrigal y priora de las Huelgas de Burgos en 1530.

Hija bastarda con una portuguesa de apellido PEREIRA:

10.-Otra doña MARÍA DE ARAGÓN, monja agustina con su hermana en Santa María de Gracia de Madrigal y priora en 1547. Fallecida en Madrigal en 1550.

XXIV.-**Reina doña JUANA I *la loca*,** reina de Castilla, de León, de Galicia, de Toledo, de Córdoba, de Sevilla, de Granada, de Murcia, de Jaén, de Algeciras, de Gibraltar, de las Islas Canarias y de las Islas y Tierra Firme del Mar Océano, señora de Vizcaya y de Molina: 1504-1549. Reina de Aragón, de Nápoles, de Jerusalén, de Navarra, de Sicilia, de Cerdeña, de Córcega, de Valencia y de Mallorca, condesa de Barcelona, de Urgel, de Rosellón y de Cerdaña: 1516. Nacida en Toledo el 6 de noviembre de 1479 y fallecida en Tordesillas el 11 de abril de 1555. Sepultada en la Capilla Real de Granada.

Casada en Lille el 21 de agosto de 1496 con el archiduque don FELIPE I *el hermoso*, rey consorte de Castilla y León, archiduque de Austria, duque de Borgoña, de Brabante, de Luxemburgo, de Limburgo y de Güeldres, conde de Flandes, de Artois, de Charolais, de Hainaut, de Holanda, de Frisia, de Zelanda, de Borgoña Palatina y de Zutphen, señor de Salines. Jefe y soberano de la insigne Orden del Toisón de Oro (2.5.1481). Nacido en Brujas el 22 de junio de 1478 y fallecido en Burgos el 25 de septiembre de 1506. Sepultado en la capilla real de Granada, hijo de Maximiliano I, emperador de Romanos, y de María de Borgoña; con descendencia.

* * * * * *

[2704] ZURITA, *Anales de Aragón,* 1668, IV, libro XX, pág. 296.

[2705] Tenía ya dos hijos y dos hijas antes de su primera y única misa el 7 de noviembre de 1501.

RAMA PRIMOGÉNITA

Los de la Cerda

XVII.-**Don Alfonso [de Espagne], hijo del Infante don Fernando**, titulado rey de Castilla y León (1288), coronado en Sahagún en 1296, señor de Alba de Tormes, Béjar y Gibraleón. Era hijo primogénito del infante heredero don Fernando *de la Cerda* y de la princesa Blanca de Francia, citados en el párrafo XV de la rama troncal; nacido en Valladolid en 1270 y fallecido en Piedrahita, después de testar el 23 de diciembre de 1334[2706], sepultado en las Huelgas; casado hacia 1290 con madame Mahalda [de Brienne], nacida hacia 1272 y fallecida después de 30 de julio de 1348[2707], hija posiblemente[2708] de Jean de Brienne, conde de Eû, y de Beatriz de Châtillon. Hijos:

1.-Don Alphonse de Espagne, que sigue.

2.-Don Henri de Espagne, nacido en Francia hacia 1290 y muerto después de 1327, fecha en que era arcediano de París[2709].

3.-Don Luis de España, luego de la Cerda, señor del Puerto de Santa María, ricohombre de Castilla, I conde de Talmont (1338), almirante de Francia (1340-1341), príncipe de las Islas Afortunadas (1344), nacido en Francia hacia 1291 y muerto en La Motte sur Rhône después de testar el 30 de junio de 1348[2710]. Casó dos veces: la primera en Sevilla en 1306 con doña Leonor Alfonso de Guzmán, señora de Huelva, nacida en Ceuta en abril de 1287 y fallecida en Sevilla después de testar el 23 de julio de 1341[2711]; fue sepultada en Gibraleón. Era hija de don Alonso Pérez de Guzmán *el bueno,* señor de Medina Sidonia, ricohombre de Castilla, y de doña María Alfonso Coronel[2712]. La segunda en Francia, en marzo de 1346 con madama Guiotte d'Uzés, nacida en 1332 y muerta en 1399[2713], hija de Robert I, vizconde de Uzés, y de Guiotte de Posquières, señora de Bellegarde, luego casada en 5 de abril de 1351 con Aimar de Poitiers. Hijos del primero:

A.-Don Alfonso de la Cerda.

B.-Doña María de la Cerda.

C.-Doña Blanca de la Cerda.

D.-Don Fernando de la Cerda.

E.-Otra Doña María de la Cerda, los cinco murieron niños antes de 1341 y fueron sepultados en el monasterio de San Isidro del Campo, como consta en el testamento de su madre[2714].

[2706] Masnata, *La casa Real de La Cerda,* pág. 180, siguiendo la colección Salazar, M-20, fol.20.

[2707] Masnata, *La casa Real de La Cerda,* pág. 180, siguiendo la colección Salazar, M-20, fol.20.

[2708] Masnata, *La casa real de la Cerda,* págs. 171 y ss. Se trata de una hipótesis sugerente, mucho más verosímil que la de hacer a esta señora hija de los vizcondes de Narbona, como decía Salazar y Castro.

[2709] Masnata, *La casa real de la Cerda,* pág. 185.

[2710] Béthencourt, *Historia Genealógica* V, pág. 54.

[2711] Masnata, *La casa real de la Cerda,* págs. 193, siguiendo la colección Salazar, M-20, fol. 124.

[2712] Conde don Pedro, *Nobiliario,* II/2, pág. 81.

[2713] Béthencourt, *Historia Genealógica* V, pág. 57.

[2714] Béthencourt, *Historia Genealógica* V, pág. 59.

F.-Don Luis de Espagne (*Lois Despaigne, chevalier)*, príncipe titular de las Islas Afortunadas (1348), II conde de Talmont (1351), nacido en Sevilla en 1325 y muerto soltero después 1366[2715].

G.-Don Juan de la Cerda *(Don Johan, fijo de don Luis)*, señor de Gibraleón (1355), del Puerto de Santa María, Huelva y Real de Manzanares, ricohombre de Castilla, capitán general de la frontera de Aragón, nacido en Sevilla hacia 1327 y ejecutado en la Torre del Oro de Sevilla en 1357[2716]; sepultado en Santa Inés de Sevilla. Casó en Sevilla *circa* 1349 con doña María Alfonso Coronel, señora de Torija, Montalbán y Mondéjar, nacida hacia 1334 y muerta hacia 1411[2717], sepultada en Santa Inés; hija de don Alonso Fernández Coronel, señor de Aguilar de la Frontera, ricohombre de Castilla, y de doña Elvira Alfón de Biedma. Hija:

a) Doña Leonor de la Cerda, nacida en Sevilla y muerta pronto, sepultada en Santa Inés de Sevilla.

Hijo ilegítimo con Sol Martínez[2718], hija de un Martín González:

b) Martín González, alcaide de Tavira, Alegrete y Portalegre, nacido en Sevilla hacia 1341, que pasó a Portugal y dio lugar a los Pereira de la Cerda, que veremos en la **rama natural portuguesa**.

H.-Doña Isabel de la Cerda, señora de Bembibre (1362), del Puerto de Santa María (1366), Huelva y Gibraleón (1379), nacida en Sevilla hacia 1329 y fallecida después de 1381. Casó en primeras nupcias hacia 1346 con Ruy Pérez Ponce, señor de la Puebla de Asturias, ricohombre de Castilla[2719], muerto antes de mayo de 1354. Casó en segundas nupcias en Sevilla el 15 de septiembre de 1370[2720] con mosén Bernalt [de Foix], bastardo de Bearn, I conde de Medinaceli, que falleció después del 3 agosto de 1381[2721], día en que testó en Badajoz, siendo sepultado en el Monasterio de Huerta; con descendencia de la que vienen los duques de Medinaceli.

Hijo ilegítimo:

I.-Jean de Espagne, nacido en Francia en 1347 y reconocido en el testamento de su padre en 1348. Debió de morir muy niño.

4.-Doña Margarita, nacida en Francia hacia 1293 y fallecida después de testar en Santa Olalla el 4 de mayo de 1328[2722]; sepultada en Santa Clara de Allariz. Casó antes de noviembre de 1315[2723] con el infante don Felipe de Castilla, señor de Cabrera y Ribera, regente del reino (1319-1325), nacido en Sevilla el 28 de mayo de 1292 y muerto en Madrid en abril de 1327; sepultado en Santa Clara de Allariz; sin sucesión.

[2715] Béthencourt, *Historia Genealógica* V, pág. 60.
[2716] *Crónica de Pedro I,* 1357, cap. V, pág. 478.
[2717] Béthencourt, *Historia Genealógica* V, pág. 67.
[2718] Masnata, *La casa real de la Cerda,* págs. 192 y ss.
[2719] Conde don Pedro, *Nobiliario,* II/2, pág. 82.
[2720] Béthencourt, *Historia Genealógica* V, pág. 179.
[2721] Béthencourt, *Historia Genealógica* V, pág. 181.
[2722] Salazar y Castro, *Casa de Lara,* I, pág. 184.
[2723] Salazar y Castro, *Casa de Lara,* I, pág. 184.

5.-Don Juan Alfonso [de la Cerda] (*Don Johan, fijo de don Alfonso)*, señor de Gibraleón y de Huelva, ricohombre de Castilla, nacido en Francia hacia 1296 y muerto poco antes del 7 de febrero de 1347[2724]. Casó dos veces: la primera en Portugal hacia 1317 con doña María Alfonso de Portugal, muerta antes de 1340, hija bastarda de don Dionís, rey de Portugal, y de Marina Gomes[2725]. La segunda en Gibraleón el 24 de mayo de 1340[2726] con doña María Fernández de Luna, viuda de don Juan Alfonso de Haro, señor de los Cameros, ricohombre de Castilla, muerta después de 1347, hija de don Artal de Luna, ricohombre de Aragón, y de doña Constanza de Aragón, señora de Segorbe. Hijos del primero[2727]:

A.-Doña Beatriz de la Cerda, nacida en Portugal hacia 1318 y muerta después de 1325. Estuvo concertada para casar con el infante don Pedro de Aragón, conde de Ampurias.

B.-Don Alfonso de la Cerda, nacido en Portugal hacia 1320 y muerto en acción de guerra en Quimperlé, Francia, en 1342.

6.-Doña Inés Alfonso, señora de Bembibre, nacida *circa* 1305 y fallecida poco después de testar en Villalobos el 24 de febrero de 1362[2728]; sepultada en Santa Clara de Villalobos. Casó hacia 1345 con don Fernán Rodríguez de Villalobos, señor de Autillo, ricohombre de Castilla, merino mayor de Asturias y de León, fallecido antes del 19 de mayo de 1354[2729]; con descendencia[2730].

7.-Doña María de la Cerda, señora de Villafranca de Valcárcel, nacida hacia 1307 y muerta antes de 1354; sepultada en San Francisco, Villafranca. Casó hacia 1330 con don Alonso Méndez de Guzmán, señor de Huelva (1338), maestre de la Orden de Santiago (1338-1342), fallecido en el cerco de Gibraltar en septiembre de 1342; sin posteridad.

Hijo natural:

8.-Fernando Alfonso de la Cerda, nacido en Morella, hacia 1286/1288, casó con doña Elvira de Ayala, de quienes desciende la **rama natural de los señores de Villoria.**

XVIII.-**Don Alphonse d'Espagne**, señor de Lunel (1324), nacido en Francia hacia 1289 y fallecido en Gentilly, cerca de París, después del 15 de abril de 1327. Casó en Flandes en 1325 con madama Isabel de Antoing, vizcondesa de Gante, fallecida el 6 de diciembre de 1354 y sepultada en Antoing, hija única de Hugues VI, señor de Antoing, y de María, vizcondesa de Gante. Ella era viuda de Henri de Brabante,

---

[2724] Béthencourt, *Historia Genealógica* V, pág. 72.
[2725] Béthencourt, *Historia Genealógica* V, pág. 72; y Sousa, *Casa Real Portugueza* I, pág. 173.
[2726] Béthencourt, *Historia Genealógica* V, pág. 73.
[2727] Béthencourt, *Historia Genealógica* V, pág. 74.
[2728] Masnata, *La casa real de La Cerda,* pág. 204, citando la colección Salazar, M-20, fol.34v
[2729] Masnata, *La casa real de La Cerda,* pág. 204, citando la colección Salazar, M-20, fol. 33v.
[2730] Salazar y Castro, *Casa de Lara* III, pág. 450, siguiendo al conde don Pedro, *Nobiliario,* II/1, pág. 200: «*don Fernam Rodriguez, que foi casado con dona Enês Afonso, filha de dom Afonso de la Cerda*».

señor de Lovain, y volvió a casar en terceras nupcias en 1327 con Jean, vizconde de Melun y conde de Tancarville[2731]. Hijo único:

XIX-**Charles d'Espagne**, conde de Angulema (1352), condestable de Francia (1347), señor de Lunel, nacido *circa* 1326 y muerto asesinado en el castillo del Aigle el 6 de enero de 1354, por orden del rey de Navarra[2732]. Casado en 1351 con madame Margareth de Châtillon, nacida *circa* 1339 y muerta hacia 1354, hija de Charles de Châtillon, duque de Bretaña, y de Jeanne de Bretagne, condesa de Penthievre; sin descendencia.

RAMA NATURAL

Los de la Cerda, señores de Villoria

XVIII.-**Fernando Alfonso de la Cerda,** hijo natural de don Alfonso de la Cerda, citado en el párrafo XVII de la rama primogénita anterior; nacido en Morella hacia 1286/88, vivía en 1334 y 1340. Casó con doña Elvira de Ayala y fueron padres de[2733]:

XIX.-**Alfonso Fernández de la Cerda,** nacido hacia 1317, sirvió al rey don Pedro de Castilla, a cuya muerte en 1369, pasó a Portugal, cuyo rey, Fernando I, le hizo señor de Sardoal, Golegao, Almendra y Sobreirafermosa. Casó en primeras nupcias en Portugal con doña Luisa de Meneses, y en segundas nupcias en Córdoba con doña Mayor Martínez de Sousa, señora de la Vega de Armijo, viuda de Juan Martínez del Alcázar, señor de las Albolafias, hija de Juan Martínez de Sousa, señor de la Vega de Armijo, y de doña Inés Guillén de Casaus. Fue hijo del primero[2734]:

1.-Don Juan Alfonso de la Cerda, que sigue.

Nacieron del segundo:

2.-Doña Leonor Rodríguez de la Cerda, señora de la Vega de Armijo, que casó en Córdoba con Luis Messía, veinticuatro de Córdoba, y fundaron en 1427 el mayorazgo de la Vega de Armijo; con descendencia que llevó el apellido *Messía de la Cerda*.

3.-Doña Elvira de la Cerda, mujer del caballero Martín de Angulo; con descendencia.

XX.-**Don Juan Alfonso de la Cerda**, señor de Sardoal y Puñete, ricohombre de Portugal, mayordomo mayor del infante don Fernando, nacido *circa* 1347 y muerto después de 1393. Casó en Castilla con doña María Álvarez de Albornoz, II señora de Villoria, hija de don Álvaro García de Albornoz, V señor de Albornoz, Moya,

---

[2731] Béthencourt, *Historia Genealógica* V, pág. 84.

[2732] Béthencourt, *Historia Genealógica* V, pág. 88.

[2733] Masnata, *La casa real de La Cerda,* pág. 204. Por el contrario, Béthencourt, *Historia Genealógica* V, pág. 75, siguiendo a Salazar y Castro (*Casa de Lara*, I, pág. 190) identifica a este Alfonso Fernández, con un supuesto hijo natural de don Juan Alfonso de la Cerda, señor de Gibraleón.

[2734] Béthencourt, *Historia Genealógica* V, pág. 75.

Utiel y Torralba, ricohombre de Castilla, y de doña Teresa Rodríguez. Fueron sus hijos[2735]:

1.-Luis de la Cerda, que sigue.
2.-Juan de la Cerda, nacido hacia 1380 y muerto sin descendencia.
3. Antonio de la Cerda, que en 1412 era capitán de la gente de Castilla destinado en Castellón de Burriana. Murió en un combate contra las tropas del conde de Urgel.

XXI.-**Luis de la Cerda**, III señor de Villoria, Castrillo, Ventosilla, etc. capitán de una compañía de lanzas del infante don Fernando; nacido *circa* 1375, yace en la catedral de Sigüenza. Casó con doña Isabel de Rojas, hija de Fernán García de Herrera, señor de Ampudia, ricohombre y mariscal de Castilla, y de doña Inés de Rojas; hijo único[2736]:

XXII.-**Luis de la Cerda**, IV señor de Villoria, Castrillo, Ventosilla, etc. alcaide mayor de Toledo, nacido hacia 1407 y muerto en 1469[2737]. Casó con doña Francisca de Castañeda, señora de la Palma, fallecida después del 31 de diciembre de 1503[2738], hija de don Juan Rodríguez de Castañeda, señor de Hormazas y ricohombre de Castilla, y de doña Juana de Guzmán, señora de Palos. Hija:

XXIII.-**Doña Juana de la Cerda**, V señora de Villoria, nacida hacia 1437 y muerta hacia 1490. Casó con don Diego de Zúñiga, señor de Traspinedo, llamado *el duque de oro* por el color de sus cabellos; que se tituló II duque de Béjar a la muerte de su padre, el I duque (1488), pues alegaba que dicha casa no aceptaba el derecho de representación. Fue asimismo comendador de los Bastimentos de León (1499) en la Orden de Santiago[2739]. Nació *circa* 1432 y murió muy viejo en Valladolid en 1511; sepultado en la Trinidad de Valladolid[2740]; con descendencia.

RAMA NATURAL PORTUGUESA

Los Pereira de la Cerda

Esta rama natural se remonta a Martín González de la Cerda, que aparece en Portugal hacia 1360. Masnata le supone hijo natural de Juan Alfonso de la Cerda, señor de Gibraleón[2741], y que habría salido huyendo de Castilla tras la ejecución de su padre en 1357. Nada

---

[2735] Béthencourt, *Historia Genealógica* V, pág. 78.
[2736] Béthencourt, *Historia Genealógica* V, pág. 78.
[2737] Béthencourt, *Historia Genealógica* V, pág. 79.
[2738] Béthencourt, *Historia Genealógica* V, pág. 80.
[2739] Salazar y Castro, *Comendadores,* pág. 430.
[2740] Oviedo, *Las Quinquagenas,* III, pág. 60.
[2741] Felgueiras Gayo, *Nobiliario,* XVI, pág. 207, llama a este personaje Martín Fernández, en vez de González, y le hace hijo de Alfonso Fernández de la Cerda, señor de Sardoal, lo cual es poco creíble. La *Pedatura Lusitana*, IV, pág. 313, sostiene el mismo origen que Masnata y desecha la opinión de quienes creen que pueda ser hijo de Alfonso Fernández. Todo ello sin ninguna argumentación, que sólo ofrece Masnata. Sin embargo, nadie ha reflexionado por qué el hijo de Martín González se llama Diego Núñez, lo que sólo puede ser debido a la existencia de un *Diego Núñez* en la ascendencia paterna o en la materna. El encontrarlo, nos ayudaría a solucionar esta incógnita.

hay seguro sobre este entronque, aunque las reflexiones de Masnata son sugerentes[2742] y el enlace de Martín González con una hija natural del prior de Crato nos evidencian su relevancia social, además del nombre de *la Cerda* que ostentaba.

XX.-**Martín González de la Cerda**, alcaide de Tavira, Alegrete y Portalegre, hijo natural de don Juan de la Cerda, señor de Gibraleón, citado en el párrafo XVII de la rama primogénita; nacido en Sevilla hacia 1341, pasó a Portugal con motivo de un homicidio[2743] y casó allí con doña Violante Álvarez Pereira, hija bastarda de Álvar González Pereira, prior de Crato en la Orden de San Juan, habida en Eyria González de Carvajal. Hijos:

1.-Diego Núñez Pereira, que sigue.
2.-María Pereira, mujer de García Alfonso do Casal.
3.-Mafalda de la Cerda, mujer de Fernán Gutiérrez de Valverde, señor de Castellanos y alcaide de Alburquerque, con descendencia[2744].

XXI.-**Diego Núñez Pereira**, que nació *circa* 1380 y vivió en Serpa. Casó con Beatriz Roiz, posiblemente hija de un Ruy Diaz, de quien tomaría su nombre su hijo segundo. Fueron padres de[2745]:

1.-Nuno Pereira de la Cerda, que sigue.
2.-Ruy Días Pereira, alférez mayor del infante don Fernando, que vivió en Serpa; casó primeramente con doña Margarida de Ataide, hija de Nuno Vaz de Castellobranco, almirante de Portugal, y de doña Filipa de Ataide. En segundas nupcias con doña Branca de Melo, hija de Joâo de Melo, alcaide mayor de Serpa, y de doña Isabel Silveira. Fueron hijos del primero:

A.-Nuno Vaz Pereira, que murió en la India con el virrey Francisco de Almeida, en 1509.
B.-Diogo Nunes Pereira, sucedió a su padre en el mayorazgo de Ficalho y casó con doña María de Moura, hija de Pedro de Moura, señor de Póvoa y Meadas y de su mujer doña Filipa Silveira. Hijos:

a) Ruy Días Pereira, que sucedió a su padre en el mayorazgo de Ficalho y contrajo matrimonio con doña Isabel de Berredo, hija de Joâo Pereira de Carvajal; con descendencia extinguida.
b) Esplandián Pereira, que casó con doña Onofría Chanoca, hija de Lopo Chanoca, vecino de Beja; con descendencia extinguida.
c) Doña Margarida de Sousa, mujer del doctor Belchior Serrâo, secretario de la India y desembargador de la suplicación; con descendencia.
d) Doña Francisca Pereira, mujer de su sobrino, Diogo Nunes Pereira de la Cerda; sin sucesión.
e) Doña Violante de Sousa, mujer de Francisco Pereira de la Cerda.
f) Doña Elena Pereira, mujer de Pedro Quaresma da Costa.

[2742] Masnata, *La Casa Real de la Cerda,* pág. 189.
[2743] *Pedatura Lusitana,* IV, pág. 313.
[2744] Masnata, *La Casa Real de la Cerda,* pág. 213. Es una hipótesis muy bien elaborada, pero de la que no hay ningún apoyo documental.
[2745] Toda la genealogía que sigue está tomada de *Pedatura Lusitana,* IV, págs. 313-315.

Fue hija del segundo:

C.-Doña Isabel Pereira de Melo, mujer de Joâo de Melo, comendador de Casevel.

3.-Pedro de Sousa Pereira, casó con doña Mariana da Cunha, dama de la duquesa de Braganza y de la reina doña Luisa, hija de Antonio Correia da Cunha y de doña Joanna Mesquita. Hijos:

A.-Antonio Correia de la Cerda, guarda mayor de la casa de la India y alcaide mayor de Barcelos. Casó con doña Filipa de Melo, hija de Diogo Farizeu, vecino de Borba, y de su mujer doña Constanza. Hijos:

a) Joâo de Sousa Pereira, que contrajo matrimonio con doña Luisa de Brito, hija de Antonio de Brito Pegas y de su mujer doña Joanna; con descendencia.
b) Antonio Correia, que murió en la India.
c) Gil Vaz Correia, que pasó a la India.
d) Doña Mariana Josefa da Cunha, mujer de Esteban Brandâo de Lima, y en segundas nupcias con Joâo Rodrígues Brandâo, *el ciego*; con sucesión del segundo.

B.-Mamed o Manuel Correia, capitán de caballos en Flandes.

XXII.-**Nuno Pereira de la Cerda,** que fue alcaide mayor de Fronteira. Debió de nacer hacia 1430 y casó dos veces: la primera hacia 1465 con doña Brites Henriques, nacida *circa* 1448 y asesinada por su marido[2746]; hija de don Fernando Henriques, señor de las Alcaçovas –nieto de Enrique II de Castilla–, y de doña Blanca de Sousa; la segunda con doña Guiomar de Brito, hija de Manuel de Brito, capitán de Chaul, y de doña Francisca Cardoso, de la que nacieron:

1.-Ramón Pereira, que sigue.
2.-Ruy Dias Pereira, alférez mayor del rey don Manuel, casó con doña Catharina de Castro, hija de Álvaro de Castro, alcaide mayor de Penamacor, y de doña María Roiz Galvâo; con descendencia.
3.-Duarte Pereira, que mató a su mujer doña Catharina Monterroio, hija de Fernâo de Monterroio, y fue desterrado a la India. Tuvo un hijo de un segundo matrimonio en la India; con descendencia.
4.-Doña Brites Pereira, mujer de Henrique de Melo, el de Serpa; con descendencia.
5.-Doña María Pereira, mujer de Martím Quaresma, vecino de Serpa; con descendencia.

XXIII.-**Ramón Pereira de la Cerda,** que heredó el mayorazgo de su padre y casó con doña Isabel Pereira Cardoso, hija de Gonzalo Cardoso; con descendencia.

* * * * * *

[2746] Braamcamp Freire, *Brasões de Sintra,* III, pág. 155, nota 7.

RAMA CUARTA

Los Castilla, señores de Gor

XX.-**Don Juan de Castilla**, que fue declarado sucesor en caso de desaparición de las hijas de la Padilla; era hijo bastardo del rey don Pedro I de Castilla y, supuestamente, de doña Juana de Castro, citados en el párrafo XIX de la rama troncal; nació *circa* 1355 y vivió prisionero en la fortaleza de Soria, donde murió en 1405; fue sepultado en 1442, por su hija, en Santo Domingo el Real de Madrid[2747]. Casó *circa* 1398 con doña Elvira de Falces, hija de Beltrán de Eril, alcaide de Soria, y de doña Magdalena de Falces. Tuvo tres hijos[2748]:

1.-Don Pedro de Castilla, que sigue.
2.-Doña Constanza de Castilla, monja y priora en Santo Domingo el Real de Madrid (1446), nacida *circa* 1402 y fallecida en 1478[2749].
3.-Doña Elvira de Castilla, monja, nacida *circa* 1404[2750].

XXI.-**Don Pedro de Castilla**, arcediano de Alarcón (1417), obispo de Osma (22.4.1433) y de Palencia y conde de Pernía (6.4.1440), nacido *circa* 1400 y muerto de accidente, al caer de un andamio, en Valladolid el 27 de abril de 1461[2751]; sepultado en Santa María de Aniago.

De María Fernández Bernal, mujer noble, natural de Salamanca, tuvo cuatro hijos, legitimados por don Juan II en 1445[2752]:

1.-Don Sancho de Castilla, nacido *circa* 1430, que sigue.
2.-Doña Catalina de Castilla, nacida *circa* 1435 (legitimada en 1445) y mujer *circa* 1458 de Diego de Rojas Manrique, IV señor de Poza, Villaquirán de las Infantas, Villacisla, Vascones y Revenga, que testó en Fresdelval el 4 de julio de 1464 ante Pedro Rodríguez de Belorado; hijo de Juan Rodríguez de Rojas, III señor de Poza y Villaquirán, y de doña Elvira Manrique, señora de Requena; con descendencia.
3.-Doña Constanza de Castilla, priora de Santa María la Real, cerca de Medina del Campo, nacida *circa* 1438, vivía todavía el 2 de enero de 1467.
4.-Don Pedro de Castilla, corregidor de Toledo, nacido *circa* 1440 y fallecido muy anciano[2753]; casó *circa* 1470 con doña Catalina Lasso de Mendoza, señora de la mitad de Mondéjar, casada anteriormente con don Luis de La Cerda, I duque de Medinaceli (matrimonio anulado 12.8.1469), hija de don Pedro Lasso de Mendoza, señor de Valdelozoya –hijo menor del I marqués de Santillana– y de doña Juana Carrillo, señora de Mondéjar. Hijos:

[2747] Haro, *Nobiliario*, I, pág. 260 y ss. Flórez, *Reynas*, II, pág. 659 y 660.
[2748] Eso dice en su epitafio.
[2749] Flórez, *Reynas* II, pág. 660.
[2750] A la que sólo vemos citada por Haro, *Nobiliario*, I, pág. 261.
[2751] Loperráez, *Obispado de Osma* I, pág. 346.
[2752] La descendencia de este señor está estudiada por el cronista Pedro de Gratia Dei, en su *Historia de Don Pedro el Cruel*. Hemos seguido la versión de Gregorio de Andrés, *Relación de la Vida del Rey don Pedro y su descendencia*, Cuadernos de Investigación de la Literatura Hispánica, 18 (1993), págs. 233-249.
[2753] Lo conoció Oviedo, que escribe un elogioso retrato suyo (*Las Quinquagenas*, III, pág. 205).

A.-Don Pedro Lasso de Castilla, había nacido en Toledo *circa* 1472 y vivió en Madrid; casó antes del 12 de enero de 1496[2754], con doña Aldonza de Haro, que otorgó testamento en Madrid el 16 de septiembre de 1532, que se abrió el 4 de octubre[2755]; hija de don Diego de Haro, señor de Busto y Rivilla, luego de Sorbas y Lobrín, Gobernador y Capitán general de Galicia y Embajador en Roma, y de doña Leonor de Ayala. Doña Aldonza «*parió veinte e tantas veces*»[2756].

B.-Doña Juana de Castilla, nacida *circa* 1474 y ya fallecida en 1509; casada en Madrid *circa* 1490 con Garci López de Cárdenas, comendador de Monreal en la Orden de Santiago (1511); con descendencia.

C.-Doña Ana de Castilla, nacida *circa* 1476 y fallecida el 29 de febrero de 1541; sepultada en la madre de Dios de Toledo[2757]; casada primeramente *circa* 1490 con Gutierre de Monroy, nacido *circa* 1454, hijo de Fernando de Monroy, señor de Belvís, y de doña Catalina Enríquez de Herrera[2758] (matrimonio anulado); casó en segundas nupcias en 1511 con don Rodrigo Manrique, comendador de Manzanares en la Orden de Calatrava y luego de Villarrubia en la de Santiago, nacido *circa* 1472 y fallecido en Toledo el 24 de febrero de 1529, hijo de don Rodrigo Manrique, I conde de Paredes, maestre de Santiago, y de doña Elvira de Castañeda; con sucesión.

Hija ilegítima:

D.-Doña María de Castilla, nacida *circa* 1468, casó (cap. matr. Villaverde de Madrid, 18.12.1492) mujer de Juan Fernández de Madrid; con descendencia.

Tuvo también hijos ilegítimos con Isabel Drochelin, a quien unos hacen dama inglesa de la reina doña Catalina de Lancaster[2759], y otros «*hija de un albañil inglés y de una fulana espulgamanteles judía*»[2760]. Más verosímil parece otra noticia que nos dice que «*era nieta del ama que crió a la reina Doña Catalina. Llamábase su abuelo «el amo de la Reina» que la trajo a Castilla, sir Gil Spulch: trájola año de 1416*»[2761]. Había nacido en 1410 y testó el 21 de noviembre de 1477, ante Francisco Sánchez de Collados, siendo sepultada en San Esteban de Valladolid; nacieron los siguientes hijos[2762]:

5.-Don Alonso de Castilla *el santo*, nacido en Valladolid *circa* 1446 (legitimado por Juan II, Villalpando 30.12.1458[2763]), fallecido en Valladolid en 1486 y sepultado en Santa Clara de Valladolid; casó en Valladolid *circa* 1469 con doña Juana de Zúñiga, I señora de Villavaquerín, nacida *circa* 1450 y fallecida en Valladolid en 1486,

---

[2754] *Colección Salazar*, D-11, fol. 98.
[2755] *Colección Salazar*, M-62, fol.126-128.
[2756] Oviedo, *Las Quinquagenas* III, pág. 212.
[2757] Salazar y Castro, *Casa de Lara*, II, pág. 438-39.
[2758] Haro, *Nobiliario* II, pág. 197, sin citar su matrimonio.
[2759] Catalina de Lancaster casó con Enrique III en 1388, por tanto, la *Drochelin*, para ser inglesa y dama suya, como dice Gratia Dei, habría tenido que nacer *circa* 1370. Difícil por tanto que tuviera hijos en torno a 1440/1450.
[2760] Ver Mendoza Bobadilla, *El Tizón de la Nobleza*, págs. 14 y 164.
[2761] Gratia Dei, *La descendencia del rey don Pedro*, pág. 230, nota 38.
[2762] Haro, *Nobiliario*, I, pág. 261.
[2763] Gratia Dei, *La descendencia del rey don Pedro*, pág. 232.

hija de don Diego López de Zúñiga, I conde de Nieva, y de doña Leonor Niño de Portugal. De este matrimonio nacieron[2764]:

A.-Don Pedro de Castilla, II señor de Villavaquerín, que vendió a Juan Velázquez de Cuéllar; nació *circa* 1470 y falleció antes de 1533; casó dos veces: la primera *circa* 1500 con doña Francisca Osorio, nacida *circa* 1472, hija de don Diego Osorio, señor de Villacís, y de doña Inés de Vivero. La segunda *circa* 1512 con doña Catalina Ferrer de ¿Guines?, que vivía todavía en octubre de 1538; con descendencia.

B.-Don Juan de Castilla, trece y comendador de la Puebla de Sancho Pérez en la Orden de Santiago (1521)[2765], gobernador de la provincia de León, alcaide del real sitio de Aranjuez (1540), nacido *circa* 1472 y fallecido en 1540[2766]. Casó dos veces: la primera *circa* 1500 con doña María de Cárdenas, dama de la reina de Portugal, natural de Madrid, fallecida antes de 1530, hija de Pedro Zapata, señor del mayorazgo de los Carabancheles, comendador de Montemolín y de Oreja en la Orden de Santiago, y de doña Mencía de la Torre, dama de la reina de Portugal. Casó en segundas nupcias *circa* 1530 con doña Catalina de Mendoza, hija de don Juan de Mendoza, I señor de Beleña y Valhermoso de las Sogas, y de doña Beatriz de Zúñiga, señora de Cubas y Griñón. Con descendencia.

C.-Don Diego de Castilla, que fue maestresala de la Reina Católica. Se halló en la conquista de Granada y en el reino de Nápoles (1502) y fue luego religioso jerónimo. Había nacido *circa* 1474 y falleció en su monasterio de Valladolid.

D.-Don Luis de Castilla, nacido *circa* 1476, que fue clérigo.

E.-Don Felipe de Castilla, arcediano de Toledo (1532), canónigo de Palencia (1496), nacido *circa* 1478, fallecido en Villavaquerín el 29 de enero de 1551 y sepultado en Santa Clara de Valladolid; tuvo sucesión ilegítima.

F.-Doña Francisca de Castilla, nacida *circa* 1480, casada con Jerónimo Cabeza de Vaca, señor de Arenillas, hijo de Luis Cabeza de Vaca, señor de Arenillas, y de doña María de Porres; con sucesión.

G.-Don Alonso de Castilla, que fue obispo de Calahorra (11.3.1523), nacido *circa* 1482 y falleció el 8 de febrero de 1541; sepultado en Santo Domingo el Real. Fue del consejo del Rey Católico y gobernador de Verona por el emperador Maximiliano. Allí tuvo amores con madama Catalina de Sesso, mujer del conde de Castildaldo, de la que tuvo sucesión.

H.-Don Francisco de Castilla, caballero de Alcántara y maestresala de los Reyes Católicos, que pasó a residir a Sevilla. Había nacido en Valladolid *circa* 1484 y testó en Sevilla, ante Baltasar de Godoy, el 24 de octubre de 1558. Insigne erudito, fue autor de *Teórica de Virtudes*, obra dedicada al obispo de Calahorra, su hermano; también de *Amicicia*, en coplas de arte mayor; *Poema Castellano*; *Satírica Lamentación de Humanidad*; *Proverbios para con Dios y el mundo*; *Tratado de la Preservación de el pecado original en la Concepción de Nuestra Señora*; *Superior Doctrina*; *Consolación de buena confusión de malos*, todas sobre las obras de San Agustín y de San Gregorio. Casó en Murcia *circa* 1510 con doña Catalina de Guevara Lisón, hija de

---

[2764] Haro, *Nobiliario* I, pág. 261.
[2765] Salazar y Castro, *Comendadores*, pág. 641.
[2766] Salazar y Castro, *Comendadores*, pág. 641.

Jofre de Lisón, comendador de la Orden de Santiago, y de doña Isabel de Guevara[2767]; con descendencia.

6.-Don Luis de Castilla, prior de Aroche y presidente del Consejo de don Felipe *el hermoso*, nacido *circa* 1447 y fallecido el 1 noviembre de 1506; sepultado en San Francisco de Valladolid; sin descendencia[2768].

7.-Doña Isabel de Castilla, monja en Santo Domingo el Real de Madrid, nacida *circa* 1448, en abril de 1462 se pagó su dote para ingresar en dicho convento.

8.-Doña Aldonza de Castilla, nacida *circa* 1449 (leg. 7.8.1454[2769]) que testó en Toro en 1514[2770]. Casó *circa* 1470 con Rodrigo de Ulloa, II señor de La Mota y Granadilla, contador mayor de Castilla (1466-1494), alcaide de la fortaleza de Toro, comendador de Ricote en la Orden de Santiago (1485), nacido en Toro y fallecido en Valladolid el 25 de enero de 1494; con descendencia.

XXII.-**Don Sancho de Castilla**, I señor de Herrera (27.7.1472) y II señor de Gor (1505), del consejo de don Enrique IV y ayo del príncipe don Juan, nacido *circa* 1430 (legitimado por Juan II en 1445) y muerto después de testar en Palencia el 21 de febrero de 1515[2771], a principios de 1519; siendo sepultado en su capilla de San Lázaro de Palencia. Casó *circa* 1452 con doña Beatriz[2772] Enríquez de Mendoza, nacida *circa* 1432, hija de don Juan Hurtado de Mendoza, III señor de Almazán, y de doña Inés Enríquez. Hijos:

1.-Don Pedro de Castilla, religioso jerónimo, nacido *circa* 1458.

2.-Don Diego Castilla, III señor de Gor, de Boloduy y de Herrera de Valdecañas, caballerizo mayor del príncipe de Asturias. Nacido en Palencia *circa* 1460. Casó antes del 13 de mayo de 1484[2773] con doña Beatriz de Mendoza, dama de la reina doña Juana en Tordesillas, nacida *circa* 1472, hija de don Diego Hurtado de Mendoza, I duque del Infantado, II marqués de Santillana, y de doña Isabel Henriques de Noronha; con descendencia.

3.-Don Sancho de Castilla, I señor de Gor y sus cinco lugares en el valle de Boloduy, comendador de Castrotoraf en la Orden de Santiago[2774], capitán general del Rosellón, maestresala del príncipe don Juan y de la Reina Católica, nacido *circa* 1461, falleció soltero en Toro en febrero de 1505; sepultado en San Lorenzo de Palencia. Le sucedió en el señorío su padre.

4.-Don Juan de Castilla, doctor y catedrático en cánones por la universidad de Salamanca (1487), deán de Sevilla, oidor del consejo real, obispo de Astorga (23.6.1494) y Salamanca (14.2.1498)[2775] y presidente del Consejo de Castilla (1497).

[2767] Cascales, *Discursos,* pág. 395.

[2768] Aunque Gratia Dei dice que no tuvo hijos, es posible que dejara hijos sacrílegos, por la gran abundancia de Castillas extendida por Guadalcanal, Cortegana, Higuera la Real, Almonaster, etc.

[2769] *Colección Salazar,* M-12, fols. 178-180.

[2770] *Colección Salazar,* M-52, fol. 158.

[2771] Véase Herrera Vaillant, *La estirpe de don Pedro I de Castilla,* pág. 31.

[2772] Haro, *Nobiliario*, I, pág. 262, la llama Inés, siguiendo a Gratia Dei.

[2773] *Colección Salazar,* M-19, fols. 285v-288v.

[2774] Salazar y Castro, *Comendadores,* pág. 475.

[2775] Salazar y Castro, *Casa de Lara,* II, págs. 549 y 697.

Nació en Palencia *circa* 1462 y murió en Palencia el 12 de octubre de 1510[2776]; sepultado en San Francisco de Palencia. Tuvo un hijo bastardo.

5.-Doña Inés de Castilla, luego monja en Santo Domingo el Real de Toledo; nacida *circa* 1464, casada con don Luis Manrique, caballero de Santiago, nacido *circa* 1455 y muerto antes de 1487, sepultado en Uclés; hijo primogénito de don Gómez Manrique, I señor de Villazopeque, y de doña Juana de Mendoza; con sucesión.

6.-Doña Isabel de Castilla, nacida *circa* 1465 y muerta en la infancia.

7.-Doña María de Castilla, nacida *circa* 1466 y muerta niña.

RAMA QUINTA

Los Enríquez de Noronha

XX.-**Don Alonso Enríquez, hijo del rey**, era hijo bastardo de Enrique II, rey de Castilla, y de Elvira Íñiguez de Vega, citados en el párrafo XIX bis de la rama troncal. Fue conde de Gijón y de Noreña (a. 17.6.1372[2777]), señor de la Puebla de Villaviciosa, Cangas de Onís, Cabrieles, Pongrín, Mañán, Piloña, Pravia, Paredes de Nava, Valdés, Salas y otros vasallos. Todo ello le fue confiscado por Juan I, tras su rebelión de junio de 1382, siéndole compensado, tras la concordia de Gijón (18.6.1383) con el Condado de Valencia de Don Juan (20.9.1383), que poco después, por nuevas deslealtades, le fue también confiscado, manteniéndosele preso durante seis años, primero en el castillo de Almonacid y, luego, en el de Monreal. En 1392 fue puesto en libertad, pero, sublevado de nuevo, fue derrotado en 1394 y desterrado. Había nacido en [Burgos el 18 de octubre de] 1355[2778] y murió en Marans o Bayona, Francia, después del 1 de enero de 1407[2779].

Casó en Burgos en noviembre de 1377[2780] (dote Santarém 2.10.1377[2781]) y anulado el 12 de diciembre de 1379[2782] sin haber sido consumado, con doña Isabel de Portugal, señora de Viseu, Celorico y Linhares, nacida el [12 de enero de] 1364 y fallecida en Portugal, después de 1398; era hija ilegítima de don Fernando I, rey de Portugal. El matrimonio volvió a contraerse *circa* 1382 (antes del 18 de julio de 1383[2783]). Hijos[2784]:

[2776] Ladero, *Apuntamientos de Pedro de Torres*, pág. 341.

[2777] En un documento de esta fecha de San Vicente de Oviedo aparece ya como conde.

[2778] Esta fecha la sabemos porque consta que tenía 18 años en 1373, cuando su proceso de nulidad matrimonial. Sousa (*Casa Real Portugueza* I, pág. 260), se confunde y le atribuye en esta fecha diez años menos.

[2779] En esa fecha, su hijo don Enrique recibe una ayuda del rey de Navarra para poder ir a visitar a su padre en Bayona. (Ortego Rico, *Documentos de Enrique III,* pág, 828, Archivo General de Navarra, comptos 290, fol. 55).

[2780] Uría Ríu, *El matrimonio,* págs. 125. La *Crónica de Enrique II*, 1378, cap. I, pág. 32, dice a principios de año.

[2781] Sousa, *Casa Real Portugueza,* I, pág. 260.

[2782] Uría Ríu, *El matrimonio,* págs. 127.

[2783] Uría Ríu, *La escritura de concordia,* pág. 12.

[2784] Sabemos que doña Isabel, ya viuda, tenía seis hijos cuando se instaló en Portugal (Braamcamp Freire, *Brasões de Sintra,* I, pág. 48). Establecemos el orden que nosotros creemos más lógico.

1.-Dona Beatriz Enríquez, nacida *circa* 1383 y fallecida niña. En noviembre de 1385 fue ofrecida como rehén por su padre a su hermano el rey[2785].

2.-Don Enrique Enríquez, nacido *circa* 1384, que sigue.

3.-Don Fernando de Noronha, I conde de Vila Real (7.9.1434), que seguirá en la **rama sexta: los Noronha, condes y marqueses de Vila Real**.

4.-Don Pedro de Noronha, que fue arzobispo de Lisboa, de quien viene la **rama séptima: los Noronha descendientes del arzobispo de Lisboa.**

5.-Don Juan Enríquez, nacido *circa* 1393, que se halló en el cerco de Balaguer[2786] en 1413.

6.-Doña Constança de Noronha, nacida *circa* 1396 y fallecida en Guimarães el 26 de enero de 1480[2787], sepultada en San Francisco. Casó en Sintra el 23 de julio de 1420[2788] con el señor don Afonso, I duque de Braganza (30.12.1442), VIII conde de Barcelos (1401), señor de Guimarães y Vilaviçosa; viudo de doña Beatriz Pereira; nacido en Veiros, Alentejo, el 10 de agosto de 1377[2789] y fallecido en Chaves el 15 de diciembre de 1461[2790]; sepultado en Chaves; era hijo bastardo de don Juan I, rey de Portugal, y de Inés Pires; sin sucesión.

7.-Don Sancho de Noronha, I conde de Odemira (9.10.1446), primo del rey y de su Consejo, señor de Vemeiro y Aveiro, alcaide mayor de Estremoz y Elvas, comendador de Santiago, capitán de Ceuta (1451-1460), nacido *circa* 1398 y fallecido en Francia antes del 6 de mayo de 1471; casó (carta de dote 25.1.1434) con doña Mécia de Sousa Chichorro, IV señora de Mortagoa, etc. nacida *circa* 1410 y fallecida antes del 10 de noviembre de *circa* 1497[2791], hija de don Gonzalo Anes de Sousa, III señor de Mortagoa, Lalim, Eixo, Amarante etc. ricohombre de Portugal, y de doña Filipa de Ataide. Hija:

A.-Doña María de Noronha, II condesa de Odemira, V señora de Mortagoa, de Aveiro y de Vimeiro, nacida *circa* 1440 y mujer en junio de 1465 del señor don Afonso [de Portugal], I conde de Faro (18.6.1469), gobernador general del Algarve, nacido *circa* 1441 y fallecido en Sevilla en 1483; con descendencia.

Hijo bastardo:

B.-Don Luis de Noronha, comendador de Sines en la Orden de Santiago. Nacido *circa* 1430. Casó con doña María Lobo, hija de Rui Lobo, corregidor de Lisboa y veedor del rey don Juan II, y de Branca Roiz de Altero[2792].

[2785] Documento de 8 de noviembre de 1385 transcrito por Tirso de Avilés, *Armas y linajes de Asturias,* pág. 291: «*Otrosi el dicho conde prometió al dicho señor rey de le dar a doña Beatriz su fija e de la condesa doña Ysabel, su mujer, en arrahenes*». Se trata por tanto de una hija legítima y la mayor de todos, pues está claro que la otra Beatriz, mujer de Ruy Vaz Pereira, era ilegítima y mucho más joven.

[2786] *Crónica de Juan II,* 1413, cap. V, pág. 352.

[2787] Sousa, *Casa Real Portugueza* V, pág. 55. Dice que murió de 76 años. Habría nacido por tanto en 1404 pero en dicho año no vivía ya su padre.

[2788] Schwennicke, *Europaische* III, tabla 93.

[2789] Schwennicke, *Europaische* III, tabla 93.

[2790] Schwennicke, *Europaische* III, tabla 93.

[2791] Braamcamp Freire. *Brasões de Sintra,* III, pág. 273.

[2792] *Pedatura Lusitana.* IV, pág. 496.

a) Don Afonso o Roderigo de Noronha, nacido *circa* 1460, casó con doña Brites, hija de Rui Penteado, almojarife de los esclavos. Hijos:

1a.-Don Luis de Noronha, heredero del mayorazgo de su padre. Nacido *circa* 1498, casó con doña Brites de Esparragosa, hija de Cristóvâo Estevez Esparragosa, desembargador de la Casa de suplicación del rey don Juan III, y de doña Isabel Pinta, señora de la aldea de Pinta[2793]; hijos:

2a.-Doña María de Noronha, nacida *circa* 1500.

b) Don Francisco de Noronha, comendador de Casevel, nacido *circa* 1462. Casó primeramente con doña Brites de Mendonça, hija de Jorge Furtado de Mendonça y de doña Isabel da Cunha; y en segundas nupcias con doña Maior de Corte Real, hija de Fernâo Vaz de Corte Real y de doña Judite de Goes; sin descendencia.

c) Don Tristâo de Noronha, nacido *circa* 1464.

d) Doña Joanna de Noronha, nacida *circa* 1466, mujer de[2794] Artur de Sá, comendador de Sines y Almodóvar en la Orden de Santiago, hijo de Joâo Rodrigues de Sá, señor de Sever, y de doña Joanna de Albuquerque; con descendencia.

Hijo bastardo:

e) Don Fernâo de Noronha, casado en Goa.

Hija bastarda con Inés Soto de los Infantes, hija de Álvar Díaz de Lodón y de Inés[2795], tuvo a:

8.-Doña Juana de Lodeña o *Juana de Soto*, fue abadesa del convento de Santa Clara la Real de Toledo. Murió *circa* 1471.

Hijos bastardos:

9.-Don Fernando Enríquez, nacido *circa* 1374, que fue alcaide del castillo de San Martín, junto a Gijón, en 1394[2796] y fue luego clérigo (1403)[2797].

10.-Don Martín Enríquez, nacido *circa* 1380, que tomó parte en las guerras de Francia y fue embajador del rey de Francia ante Juan II de Castilla en 1437[2798]. Vivía todavía en Francia en 1444[2799].

11.-Don Diego Enríquez, de quien viene la **rama octava: los Enríquez descendientes del frontero de Jaén.**

[2793] *Pedatura Lusitana* II, pág. 167.

[2794] Véase Moreira de Sá, *Uma linhagem medieval*, pág. 49, que la casa con un García de Sá, del Consejo del Rey Don Manuel, capitán de Baçaim y Malaca, hijo de Joâo Rodriges de Sá, Camarero mayor de Alfonso V y Alcaide mayor de Oporto, y de doña Joana de Alburquerque; luego habla de un Artur de Sá, hermano de este García, que dice que casó con doña María de Noronha, viuda de Pedro da Fonseca y de Cristóvâo de Melo; con descendencia.

[2795] González Calle, «Mujeres en la nobleza», págs. 143-144.

[2796] *Crónica de Enrique III*, 1394, cap. XXIX, pág. 231: *«e en un castillo ques en aquella tierra que dicen Sant Martin estaba un fijo bastardo del conde don Alfonso que decian don Fernando»*.

[2797] En abril de 1403 el [papa] Benedicto XIII perdonó a Fernando, acólito en la Iglesia de Palencia e hijo del conde don Alfonso, el haber derramado sangre cuando las rebeliones de su padre, para poder ordenarse presbítero (Archivo Vaticano, registro 326).

[2798] *Crónica de Juan II*, 1437, cap. II, pág. 533.

[2799] *Crónica de Juan II*, 1444, cap. IX, pág. 618.

12.-Doña María de Castilla[2800], nacida *circa* 1393. Casó después de 1417[2801] con don Íñigo Ortiz de Zúñiga, II señor de Nieva, Mendavia y Clavijo, mariscal de Navarra, viudo de doña Juana de Navarra; con descendencia.

13.-Doña Brites de Noronha, camarera mayor de la reina doña Juana, mujer de don Enrique IV. Nacida *circa* 1395; casó *circa* 1420 con Rui Vaz Pereira *el viejo*; con descendencia.

XXI.-**Don Enrique Enríquez de Noronha**, nacido *circa* 1384[2802], se hallaba en 1394 con su padre en Asturias cuando fue dado al rey como rehén[2803]. Fue luego capitán de la gente de guerra en la toma de Ceuta (1415). El 1 de enero de 1407[2804] recibió una ayuda de costa del rey de Navarra para poder pasar a ver a su padre en Bayona. No sabemos si casó. Pero tuvo dos hijos naturales:

1.-Nuno Henriques de Noronha, que sigue.

2.-Doña María de Noronha, nacida *circa* 1425 y fallecida antes de 21 de enero de 1502[2805], fue mujer en 1437 de don Pedro Vaz de Melo, I conde de Atalaia (21.12.146), V señor de la Castanheira, Povos, Chileiros, etc. vivía todavía en 1458; con descendencia.

XXII.-**Nuno Henriques de Noronha**, nacido *circa* 1420, casó con doña Mécia de Ribadeneira, hija de Rui Lourenço de Ribadeneira, y fueron padres de:

1.-Doña Joanna de Noronha, nacida *circa* 1450 y casada con Joâo Mascarenhas, hijo de Nuno Mascarenhas, comendador de Almodóvar en la Orden de Santiago, y de doña Catarina de Ataide; con descendencia.

Hijos bastardos:

2.-Pedro de Noronha *sardinha*, nacido *circa* 1450, casado con Mécia, hija de Diogo Afonso, hombre honrado; con descendencia.

3.-Henrique de Noronha, mayordomo mayor de don Pedro I, nacido *circa* 1452, asesinado en Torres Vedras. Casado con doña Joanna de Macedo; sin sucesión.

4.-Sancho Henriques, nacido *circa* 1455, casado con doña María Álvares de Carvalho, hija de Pedro Alvares de Carvalho, señor del patronazgo de San Miguel de Carvallo, y de doña Ginebra de Utra; con descendencia femenina.

[2800] Salazar y castro, *Casa de Haro, señores de Llodio, Mendoza, etc.* pág. 229, siguiendo a Galíndez de Carvajal. Garibay, en cambio, dice que fue nieta del rey don Pedro, como hija de su hijo don Diego.

[2801] En esta fecha quedó viudo su marido (Salazar y Castro, *Casa de Haro, señores de Llodio, Mendoza, etc.* pág. 228).

[2802] Aunque todos los autores lo hacen más pequeño que otros de sus hermanos, nos mueve a hacerle primogénito, no sólo la elección de su nombre, que era el de su abuelo paterno, sino también el que en 1394 fuera dado como rehén por su padre. Sería absurdo que hubiera sido el elegido si contara con hermanos mayores. Por otra parte, se explica que no haya sido considerado el mayor al no haber producido línea legítima.

[2803] *Crónica de Enrique III*, 1394, cap. XXXI, pág. 232: «*e dio el conde en arrehenes un su fijo que decian don Enrique*».

[2804] Ortego Rico, *Documentos de Enrique III*, pág. 828.

[2805] Braamcamp Freire, *Brasôes de Sintra* III, pág. 290.

5.-Afonso de Noronha, nacido *circa* 1460, casado con doña Branca [o Brasia] de Seiges, hija de Lourenzo González Aleixo de Faro; con descendencia femenina.

RAMA SEXTA

Los Noronha, condes y marqueses de Vila Real

XXI.-**Don Fernando de Noronha**, conde de Vila Real (12.1.1434), sobrino del rey, de su Consejo y camarero mayor del infante don Duarte, capitán y gobernador de Ceuta (18.10.1437); era hijo segundo de don Alonso Enríquez, conde de Gijón y de Noreña, y de doña Isabel de Portugal, citados en el párrafo XX de la rama anterior. Había nacido *circa* 1385, murió en Ceuta poco antes del 2 de junio de 1445[2806]. Casó después del 18 de octubre de 1430 con doña Brites de Meneses, II condesa de Vila Real, fallecida después de 28 de mayo de 1455[2807], hija de don Pedro de Meneses, I conde de Vila Real (1421) y II de Viana, alférez mayor de Portugal y capitán general de Ceuta, y de doña Margarida de Miranda. Hijos:

1.-Don Pedro de Meneses, I marqués de Vila Real que sigue.

2.-Don Joâo de Noronha *dientes*, señor de Sortella, camarero mayor de don Alfonso V y capitán general de Ceuta; nacido *circa* 1438 y fallecido después de 1484; yace en San Francisco de Santarém. Casó *circa* 1464 con doña Joanna de Castro, señora de Monsanto, Castello Mendo, y Reguengo de Póvoa del Rey, hija de don Álvaro de Castro, I conde de Monsanto (21.5.1460), señor de Cascaes, camarero mayor del rey de Portugal, y de doña Isabel da Cunha, señora de Cascaes. Padres de:

A.-Don Pedro de Castro, III conde de Monsanto (19.8.1528), cazador mayor y veedor de la Hacienda del rey de Portugal y de su Consejo, frontero y alcaide mayor de Lisboa; nacido *circa*. 1465 y falleció en Lisboa el 5 de febrero de 1529[2808]; yace en Penha Longa. Casó dos veces: la primera antes de 22 de marzo de 1492 con doña Joanna de Meneses, ya fallecida el 14 de mayo de 1497[2809], hija de don Fernando de Meneses *narices* y de doña Isabel de Castro; y la segunda con doña Inés de Ayala, que le sobrevivió, hija de don Diogo da Silva, I conde de Portalegre y mayordomo mayor de Alfonso V, y de doña María de Ayala; hijos del segundo[2810]:

a) Don Luis de Castro, señor de la casa de Monsanto, nacido *circa* 1492, casó dos veces: la primera con doña Violante de Ataide, hija de don Antonio de Ataide, I conde de Castanheira, y de doña Ana de Távora; la segunda con doña Joanna de Noronha, viuda de don Fernando Coutinho, señor de Torre do Bispo, hija de don Antonio de Almeida y de doña María Paes; con hijos.

[2806] Braamcamp Freire, *Brasôes de Sintra* III, pág. 265.
[2807] Braamcamp Freire, *Brasôes de Sintra* III, pág. 266.
[2808] Braamcamp Freire, *Brasôes de Sintra* II, pág. 89.
[2809] Braamcamp Freire, *Brasôes de Sintra* III, pág. 393.
[2810] Salazar y Castro, *Casa de Silva* II, pág. 63.

b) Doña María de Ayala, nacida *circa* 1492, casó con don Fernando de Castro, IV señor de Paul de Boquilobo, gobernador de Lisboa, hijo de Álvaro de Castro, III señor de Paul de Boquilobo, y de doña Leonor de Noronha; con sucesión.

c) Doña Luisa María de Castro, nacida *circa* 1494, fue mujer de don Joâo de Meneses, señor de Tarouca, general de Tánger y comendador de Albufeyra en la Orden de Avís[2811], hijo de don Duarte de Meneses, señor de Tarouca, y de doña Filipa de Noronha; con descendencia.

d) Doña María Luisa de Noronha, monja en el monasterio de Odivelas, nacida *circa* 1495.

e) Otra doña Luisa de Castro, nacida *circa* 1496 y muerta por su marido por adulterio; casada con Pedro da Cunha, señor de Gestazo y Penagoya, comendador de Fuente Arcada, hijo de Nuno da Cunha, señor de Gestazo, y de doña María da Silveira; sin sucesión.

B.-Don Simâo de Castro, nacido *circa* 1466, que casó en Tánger, *como no debía*, y murió allí sin hijos[2812].

C.-Doña Guiomar de Castro, nacida *circa* 1467, casada *circa* 1485 con su primo don Henrique Henriques de Noronha, comendador mayor de la Orden de Santiago en Portugal, nacido *circa* 1460, hijo de Pedro Henriques de Noronha, señor de Cadaval, y de doña Catarina de Távora; con sucesión.

D.-Don Jorge de Castro, nacido *circa* 1469, que casó *circa* 1495 con doña María da Silva, hija de Gil Vaz da Cunha y de doña Isabel da Silva; sin sucesión.

E.-Doña Margarida de Noronha, nacida *circa* 1470 y fallecida el 16 de abril de 1531, mujer *circa* 1494 de su primo Francisco da Silveira, señor de Sarzedas, nacido *circa* 1461 y fallecido el 25 de noviembre de 1534, hijo de Fernâo da Silveira, señor de Sarzedas, y de doña Isabel Henriques; con sucesión.

F.-Doña Brites de Castro, nacida *circa* 1472, mujer *circa* 1492 de Diogo Pereira, II conde de Feira[2813] y señor de la tierra de Besteiros; murió en el castillo de Feira el 17 de agosto de 1509[2814]; hijo de Rui Pereira, I conde de Feira, y de doña Leonor de Berredo; con descendencia.

XXII.-**Don Pedro de Meneses**, III conde (3.6.1445) y I marqués de Vila Real (1.3.1489), I conde de Ourem (27.2.1489), primo del rey, señor de Almeida, Freixell, Arbreiro, alcaide mayor de Leiria, etc. capitán general de Ceuta (30.6.1460), nacido *circa* 1432 y fallecido en Lisboa antes del 1 de septiembre de 1499[2815]; sepultado en San Francisco de Santarem.

Casó en Oporto el 6 de agosto de 1462[2816] con doña Brites de Braganza, nacida en 1434 y fallecida a mediados de mayo de 1491, hija del señor don Fernando, II duque de Braganza, marqués de Villa-Viçosa, conde de Barcelos, etc. y de doña Joanna de Castro, señora de Cadaval. Padres de[2817]:

2811 Salazar y Castro, *Casa de Silva* II, pág. 288.
2812 Sousa, *Casa Real Portugueza* XI, pág. 512.
2813 Alarcón, *Relaciones de Trocifal*, pág. 340, y Salazar y Castro, *Casa de Silva* II, pág. 278.
2814 *Pedatura Lusitana* II, pág. 25.
2815 Braamcamp Freire, *Brasôes de Sintra* III, pág. 339.
2816 Braamcamp Freire, *Brasôes de Sintra* III, pág. 270.
2817 Sousa, *Casa Real Portugueza*, V, pág. 116.

1.-Don Fernando de Meneses y Noronha, II marqués y IV conde de Vila Real, que sigue.

2.-Don Antonio de Noronha, I conde de Linhares (20.10.1525), señor de Agodres, Peña Verde y Fornelos, alcaide mayor de Linhares, capitán general hereditario de Ceuta y escribano de la Poridad de los reyes don Manuel y don Juan III de Portugal y comendador de Prado en la Orden de Cristo. Nacido en 1464, murió el 10 de marzo de 1551[2818] y yace en San Benito de Xabregas. Casó en 1502 (*circa* 22 de septiembre)[2819] con doña Joanna da Silva, nacida en 1484 y fallecida en octubre de 1554, hija de don Diogo da Silva Meneses, I conde de Portalegre y mayordomo mayor del rey don Manuel, y de doña María de Ayala, con numerosa descendencia[2820].

3.-Don Joâo de Noronha, prior mayor de Santa Cruz de Coímbra y del Consejo del rey, nacido *circa* 1465[2821] y muerto el 2 de julio de 1506.

4.-Don Henrique de Meneses *o bacalhao*, nacido *circa* 1472 y muerto de repente en el entierro de su mujer; yace en San Francisco de Lisboa. Casó *circa* 1495 con doña María de Meneses, nacida antes de 1475, hija de don Pedro de Meneses, I conde de Cantanhede, señor de Atalaya, y de doña Leonor de Castro; con descendencia[2822].

5.-Don Diogo de Noronha, señor de Selir de Porto, comendador mayor de la Orden de Cristo, alcaide mayor de Obidos; nacido *circa* 1474 y fallecido antes de 1525; casó dos veces: la primera *circa* 1500 con doña Joanna de Meneses, hija de don Rodrigo de Meneses, comendador de Grandola, mayordomo mayor de la reina doña Leonor, y de doña Leonor Mascarenhas; en segundas nupcias *circa* 1510 con doña Filipa de Ataide, hija de Alonso de Herrera –hijo de los señores de Ampudia- y de doña Joanna de Ataide. Tuvo hijas del segundo.

6.-Doña Joanna de Noronha, nacida *circa* 1480 y casada en Leiria el 2 de junio de 1500 con el señor don Alfonso, bastardo de Portugal, condestable de Portugal, nacido *circa* 1484 y muerto en Beja el 15 de octubre de 1504; hijo de don Diego de Portugal, duque de Viseu, con doña Leonor de Sotomayor; con sucesión femenina[2823].

Hijos bastardos:

7.-Don Afonso de Noronha, casado con doña Inés, con sucesión.

8.-Don Pedro de Noronha, alcaide mayor de Almeida, casó con doña Beatriz Cabral, hija de Fernâo Cabral, IV señor de Azuzara, y de doña Isabel Gouveia de Quirós; con descendencia.

9.-Don Cristovâo de Noronha, abad de Ganfé. Tuvo hijos bastardos.

10.-Don Francisco de Noronha. Casado con Brites de Buendía, con sucesión.

11.-Don Jorge de Noronha.

12.-Doña Catarina de Noronha, monja.

[2818] Braamcamp Freire, *Brasôes de Sintra* III, pág. 389.
[2819] Braamcamp Freire, *Brasôes de Sintra* II, pág. 25.
[2820] Sousa, *Casa Real Portugueza,* V, pág. 148.
[2821] Dijo su primera misa en 28 de agosto de 1485.
[2822] Sousa, *Casa Real Portugueza,* V, pág. 180.
[2823] Sousa, *Casa Real Portugueza,* II, pág. 289.

13.-Doña María de Noronha, mujer de Pero Lopes de Santarem; de los que se ignora si tuvieron descendencia.

XXIII.-**Don Fernando de Meneses y Noronha**, II marqués y IV conde de Vila Real, I conde de Alcoutim (15.11.1496) y de Valença, capitán general de Ceuta, nacido en 1463[2824], murió en Almeirim en 1523, después del 18 de julio[2825]; casó *circa* 1490, antes de 1496, con doña María Freire, señora de Alcoutim, fallecida antes del 3 de junio de 1532, hija única de don Joâo Freire de Andrade, señor de Alcoutim, aposentador mayor del rey de Portugal, y de doña Leonor da Silva, dama de la reina doña Leonor; de quienes nacieron muchos hijos[2826].

RAMA SÉPTIMA

Los Noronha, descendientes del arzobispo de Lisboa

XXI.-**Don Pedro de Noronha**, que fue arzobispo de Lisboa; 1424-1452[2827]; era hijo segundo de don Alonso Enríquez, conde de Gijón y de Noreña, y de doña Isabel de Portugal, citados en el párrafo XX de la rama quinta. Había nacido en Gijón *circa* 1386 y falleció en Lisboa el 2 de agosto de 1452[2828].

Hijo de Isabel, mujer soltera[2829]:

1.-Don Joâo de Noronha, que sigue.

Hijos ilegítimos con Branca Dias Perestrello[2830], fallecida después de 1470, hija de Bartholomeu Perestrello, señor de la Isla de Portosanto, y de Branca Dias:

2.-Pedro Henriques, señor de Villa Mayor (4.9.1487), mayordomo mayor de don Juan II de Portugal (20.10.1475), embajador a Roma (1485) y comendador mayor de Santiago, alcaide mayor de Obidos. Nacido *circa* 1432 (leg.13.8.1444)[2831] murió entre 7 de septiembre de 1491 y 14 de febrero de 1492[2832]. Casó en 1460 con doña Catharina de Távora, hija única de Martím de Távora, repostero mayor de don Alfonso V, y de doña Brites de Ataide. Tuvieron a:

A.-Don Henrique Henriques de Noronha, comendador mayor de la Orden de Santiago en Portugal, nacido *circa* 1460, casó *circa* 1485 con doña Guiomar de Castro,

---

[2824] Sousa, *Casa Real Portugueza,* V, pág. 117.
[2825] Braamcamp Freire, *Brasôes de Sintra* III, pág. 355.
[2826] Salazar y Castro, *Casa de Silva* II, pág. 237.
[2827] *Crónica de Juan II*, 1428 cap. VII, pág. 446, le llama «*don Fernando de Castro, arzobispo de Lisboa, hijo del Conde don Alonso de Gijón*».
[2828] Sousa, *Memorias de los Grandes,* pág. 84.
[2829] Braamcamp Freire, *Brasôes de Sintra* II, pág. 152.
[2830] Sousa, *Casa Real Portugueza,* V, pág. 109, la llama simplemente Branca Dias, mujer soltera, y añade «*Alguns Genealogicos lhe dâo o appellido de Perestrello, fazendo-a filha de Bartholomeu Perestrello, Senhor da Ilha de Porto-Santo; porém a dama, que o Arcebispo teve deste appellido se chamou D. Isabel Perestrello, que parece ser irmâa do dito Bartholomeu e foy mây de outros filhos*».
[2831] Braamcamp Freire, *Brasôes de Sintra* II, pág. 152.
[2832] Braamcamp Freire, *Brasôes de Sintra* II, pág. 79.

hija de don Joâo de Noronha, señor de Sortella, y de doña Joanna de Castro; con numerosa sucesión.

B.-Don Martinho de Noronha, I señor de Cadaval (14.2.1492)[2833], nacido *circa* 1463, que casó *circa* 1490 con doña Guiomar de Albuquerque, V señora de Vila Verde dos Francos, hija de Fernâo de Albuquerque, IV señor de Vila Verde dos Francos, y de doña Caterina da Silva; con descendencia.

C.-Doña Guiomar de Noronha, nacida en Santarém *circa* 1464, vivía todavía el 28 de febrero de 1519; fue mujer (arras 4.7.1487) de Rui Teles de Meneses, V señor de Unhâo, Gestazo, Meynedo, comendador de Ourique en la Orden de Santiago, mayordomo mayor de la reina doña María de Portugal y de la emperatriz doña Isabel, guarda mayor y del Consejo de Estado de don Juan III, muerto el 13 de octubre de 1528, hijo de Fernâo Teles de Meneses, IV señor de Unhâo y Gestazo, y de doña María de Vilhena; con descendencia.

3.-Fernando Henriques, *el de Santarém*, gobernador de doña Juana *la Beltraneja,* camarero mayor del rey don Manuel, nacido *circa* 1434 (leg.13.8.1444)[2834] y fallecido en Lisboa en 1509; casó el 7 de enero de 1465 con doña Constança de Castro, hija de Gonzalo de Alburquerque, III señor de Vila Verde dos Francos, y de doña Leonor de Meneses. Hijos[2835]:

A.-Don Afonso de Noronha, capitán de Socotora (1507), nacido *circa* 1460, casó *circa* 1490 con Violante Jacome, hija de Pero Jacome, ayo del príncipe don Alfonso, y de Leonor Teixeira[2836]; con descendencia.

B.-Don Álvaro de Noronha, general de Azamor y Cochim, nacido *circa* 1462, casado *circa* 1498 con doña Mécia da Silveira, hija de Diogo da Silveira, veedor de la casa del maestre de Santiago, y de doña Branca Correia[2837]; con descendencia.

C.-Don García de Noronha, alcaide mayor de Cartago y virrey de la India (14.9.1538), nacido *circa* 1464 y muerto en Cochim, India, el 3 de abril de 1540. Casó *circa* 1490 con doña Inés de Noronha, viuda de Aires Teles Pacheco, hija de don Álvaro de Castro, III señor de Paul de Boquilobo, gobernador de Lisboa, y de doña Leonor de Noronha[2838]; con sucesión.

D.-Antonio de Noronha, nacido *circa* 1466 y muerto en la India en 1510.

E.-Doña Isabel de Castro, nacida *circa* 1468, casada con Pedro Álvares Cabral, capitán mayor de la escuadra que descubrió el Brasil; hijo de Fernâo Cabral, alcaide mayor de Belmonte, y de doña Isabel de Gouveia; con descendencia.

F.-Doña Leonor Henriques de Noronha, nacida *circa* 1470; mujer de Martim Vaz Mascarenhas, comendador de Aljustrel en la Orden de Santiago, hijo de Fernâo Mascarenhas, comendador de Aljustrel, y de doña Isabel da Silva; con descendencia.

[2833] Braamcamp Freire, *Brasôes de Sintra* II, pág. 79.
[2834] Braamcamp Freire, *Brasôes de Sintra* II, pág. 152.
[2835] Felgueiras Gayo, *Nobiliario,* XVII, pág. 185.
[2836] *Pedatura Lusitana* II, pág. 142.
[2837] *Pedatura Lusitana* I, pág. 335 y Sousa, *Casa Real Portugueza,* XII, 2, pág. 22.
[2838] *Pedatura Lusitana,* II, pág. 398.

4.-Doña Isabel Henriques, nacida *circa* 1440 (legitimada en 13.8.1444) y fallecida en Sevilla después del 4 de junio de 1511[2839]; casó el 25 de julio de 1460[2840] con don Joâo de Bragança, I marqués de Montemor o Novo (5.4.1473) y condestable de Portugal, nacido en 1435 y fallecido en Sevilla el 30 de abril de 1484; sepultado en Santa Paula; hijo del señor don Fernando, II duque de Bragança, y de doña Joanna de Castro; sin sucesión.

Hijos con otras mujeres:

5.-Leâo Henriques, nacido *circa* 1438, muerto en guerra.

6.-Doña Inés Henriques, nacida *circa* 1441 y fallecida después del 17 de enero de 1494, mujer (cap. matr. 23.3.1467) de don Joâo de Almeida, II conde de Abrantes (12.1485), veedor de la Real Hacienda y murió el 9 de octubre de 1512[2841]; con descendencia.

7.-Doña Leonor[2842] Henriques, nacida *circa* 1442 y fallecida antes del 21 de febrero de 1519; casada el 7 de marzo de 1467 con don Lopo de Alburquerque, I conde de Penamacor (5.1475), camarero mayor del rey (1471), murió desterrado en Sevilla después de 1493; con descendencia.

XXII.-**Don Joâo de Noronha**, alcaide mayor de Óbidos (1456), nacido *circa* 1430 (leg. 13.8.1444)[2843], casó (promesa de matrimonio 27.4.1443) con doña Filipa de Castro, hija de don Álvar González de Ataide, I conde de Atouguia y alcaide mayor de Coímbra, y de doña Guiomar de Castro. Fueron padres de:

1.-Joâo de Noronha, alcaide mayor de Óbidos, nacido *circa* 1455; casado con doña Isabel de Meneses[2844], viuda de Vasco Fernandes de Gouveia, señor de Almendra Valelhas, hija de Joao Roiz Vasconcelos, III señor de Fiqueiró, y de doña Branca de Meneses; sin sucesión.

2.-Doña Joanna Henriques, nacida *circa* 1457 y muerta asesinada por su marido; casada con Gonzalo Vaz Coutinho, muerto degollado en Santarém *circa* 1472, hijo de Fernâo Coutinho, señor de Celorico do Vasto, y de doña María da Cunha; con descendencia.

3.-Sancho de Noronha, alcaide mayor de Óbidos, nacido *circa* 1458, casó *circa* 1480 con doña Guiomar Correia[2845], viuda de Nuno Cardoso, señor del mayorazgo de Taipa, hija bastarda de frey Paio Correia de la Cerda, bailío de Leça en la Orden de San Juan de Jerusalén, y tuvieron a:

A.-Rodrigo Henriques, nacido *circa* 1482, fue casado con doña Filipa de Vivar; sin sucesión. Dejó una hija bastarda.

B.-Payo Henriques, nacido *circa* 1484.

[2839] Sousa, *Casa Real Portugueza,* V, pág. 109.
[2840] Braamcamp Freire, *Brasôes de Sintra* III, pág. 300.
[2841] Braamcamp Freire, *Brasôes de Sintra* III, pág. 338.
[2842] Felgueiras Gayo, *Nobiliario,* VII, pág. 588, la llama Catarina.
[2843] Braamcamp Freire *Brasôes de Sintra*, II, pág. 152.
[2844] Salazar y Castro, *Casa de Silva* II, pág. 19, y Sousa *Casa Real Portugueza* XII, I, pág. 251.
[2845] *Pedatura Lusitana* II, pág. 331.

C.-Doña Lucrecia Henriques, nacida *circa* 1486, fue mujer primeramente de Tristâo Gómes da Mina, hijo de Fernâo Gomes da Mina, ciudadano honrado de Lisboa, y de Catarina Leme; con sucesión. Casó en segundas nupcias con Francisco de Almeida, hijo de Antonio de Almeida, contador mayor de Lisboa, y de doña María Paes; con sucesión del primero.

RAMA OCTAVA

Los Enríquez, descendientes del frontero de Jaén

XXI.-**Don Diego Enríquez,** frontero del reino de Jaén (1410)[2846], era hijo bastardo de don Alonso Enríquez, conde de Gijón y de Noreña, citado en el párrafo XX de la rama quinta. Había nacido *circa* 1385[2847]. Casó posiblemente en primeras nupcias *circa* 1410 con N. N. y en segundas nupcias, en Sevilla *circa* 1424, con su prima doña Beatriz de Guzmán, nacida *circa* 1408, hija natural de don Enrique de Guzmán, II conde de Niebla[2848]. Hija del primero:

[1.-Doña Leonor de Noroña[2849], nacida *circa* 1412, mujer *circa* 1430 de Diego Fernández de Solís; con descendencia].

Hijos del segundo:

2.-Don Diego Enríquez, que sigue.

3.-Don Juan Enríquez[2850], que nació *circa* 1427 y casó *circa* 1449 con doña Beatriz de Mirabel, señora aragonesa, y fueron padres de:

A.-Don García Enríquez, veinticuatro de Sevilla (22.5.1475) nacido *circa* 1450, casó con doña Catalina de Guevara, hija de Juan Rouay de Guevara[2851] -que después de viudo fue deán de Cádiz- y de Beatriz González de Hoyos; con sucesión[2852].

B.-Doña María de Noronha, nacida *circa* 1452, mujer de Joâo Gonçalves da Cámara[2853], capitán de la Isla de la Madeira, hijo de Joâo Gonçalves Zarco y de Constança Roiz de Almeida; con sucesión.

[2846] *Crónica de Juan II*, 1410, cap. XII, pág. 321.

[2847] Salazar y Castro, *Casa de Lara*, I, pág. 463 y *Casa de Silva* I, pág. 612.

[2848] Sobre este personaje, véase Sánchez Saus, *Linajes sevillanos,* pág. 92.

[2849] La filiación de esta señora del matrimonio de Diego Enríquez con Beatriz de Guzmán es imposible, ya que no hay tiempo material para su peripecia vital: en efecto, su abuelo el conde de Niebla nace en 1391; a su madre le calculamos su nacimiento *circa* 1408/10 y casada *circa* 1425/30 con un hombre bastante más mayor, nacido *circa* 1385/90. Doña Leonor habría tenido que nacer *circa* 1426/32 y no habría podido casarse antes de 1440/50. De este matrimonio no puede nacer un hijo maestre de Alcántara en 1458 (¡con 8/18 años!). En todo caso, la *Pedatura Lusitana,* I, pág. 431, no la cita como hija del Noroña y la Guzmán. Cabría, tal vez, que doña Leonor fuera hija de un anterior matrimonio de Diego Enríquez, pero en ningún caso de la Guzmán.

[2850] *Pedatura Lusitana* I, pág. 431. Otros lo identifican con un hijo bastardo de su hermano.

[2851] Ortiz de Zúñiga, *Discurso de los Ortices,* pág. 148.

[2852] Se puede ver en Haro, *Nobiliario,* I, pág. 28.

[2853] Alarcón, *Relaciones de Trocifal*, pág. 422.

XXII.-**Don Diego Enríquez**, comendador de los Santos de Maimona (1474) y de Torres y Cañamares (1478) en la Orden de Santiago[2854]. Nacido *circa* 1425. Casó[2855] con doña María de Vargas Sotomayor[2856], hija de García de Vargas, III señor de Torrecaños, y de doña Constanza Méndez de Sotomayor. Hijos[2857]:

1.-Doña Juana de Guzmán, nacida *circa* 1455, casada con Martín de Sepúlveda, veinticuatro de Sevilla y alcaide de Nodar, fallecido en Évora; con sucesión en Portugal.

2.-Don Carlos Henriques, que sigue.

3.-Don Alonso Enríquez[2858], regidor de Badajoz, nacido *circa* 1465, casado *circa* 1500 con doña Mencía de Soto, hermana del adelantado de la Florida, como hijos ambos de Francisco Méndez de Soto y de Leonor Arias Tinoco, naturales de Jerez de los Caballeros; don Alonso y doña Mencía fundaron en 1548 el mayorazgo de Campo Cebada y Peñabutrera; con sucesión[2859].

XXIII.-**Don Carlos Henriques**, comendador de Proença en la Orden de Cristo, nacido *circa* 1457, que casó con doña Cecilia de Almada, hija de Arturo de Brito, Alcaide mayor de Beja, y de doña Catarina de Almada; con numerosa sucesión.

RAMA NOVENA

Los señores de las Alcaçovas

XX.-**Don Fernando, hijo del rey**; era hijo bastardo de Enrique II, rey de Castilla, y de doña Beatriz Fernández, citados en el párrafo XIX bis de la rama troncal. En 1374 era muy niño y su padre lo destinaba a clérigo en su testamento[2860]. Fue luego señor de la mitad de Dueñas desde 1406, cuando casó. Pasó luego a Portugal donde en 1414 tenía 7.000 libras de renta y murió en 1438[2861]. Casó en 1406[2862] con doña Leonor Sarmiento, señora de la mitad de Dueñas, hija posiblemente de Diego

---

[2854] Salazar y Castro, *Comendadores*, pág. 672.

[2855] Haro, *Nobiliario* I, pág. 28 ignora este matrimonio.

[2856] Salazar y Castro, *Casa de Silva,* I, pág. 612, dice que este matrimonio lo afirma Pellicer en el memorial de la casa de Martel, pág. 46. Quintano, *Un linaje burgalés,* pág. 289, siguiendo un árbol original muy antiguo, la llama doña Juana de Borja, de la Casa de Gandía, pero pienso que puede ser una mala lectura de Bargas por Borja. Véase también Siete Iglesias, *Don Alonso de Cárdenas*, pág. XCVII.

[2857] Véase Siete Iglesias, *Don Alonso de Cárdenas*, pág. XCVII.

[2858] No está citado por Haro, pero sí por Salazar y Castro, *Casa de Silva,* I, pág. 613, y por *Pedatura Lusitana* I, pág. 431.

[2859] Salazar y Castro, *Casa de Silva* I, págs. 591 y 613.

[2860] *Cronica de Enrique II,* pág. 41: «*otrousi eso mesmo rogamos e mandamos a la Reyna e al Infante, que a Don Hernando mi fijo e a Doña María, mi fija, que si entendieren criarlos e facerles mercedes, que lo fagan; e si non, que al dicho Don Hernando que lo fagan clérigo*».

[2861] Braamcamp Freire, *Brasões de Sintra* III, pág. 153.

[2862] Pellicer, *Informe de los Sarmientos*, pág. 92 le hace casado con esta señora, pero no sería extraño que fuera una invención más de las suyas.

Pérez Sarmiento, IV señor de Salinas y adelantado mayor del Galicia, y de doña Mencía de Zúñiga; sólo le conocemos un hijo[2863]:

XXI.-**Don Fernando Henriques**, I señor de las Alcaçovas (14.2.1439)[2864], del Consejo del rey de Portugal. Nació *circa* 1410 y ya había muerto antes del 5 de febrero de 1453[2865]. Casó después de 10 de abril de 1439[2866] con doña Branca de Sousa, señora de Barbacena, hija de don Martím Afonso de Sousa de Melo, guarda mayor del rey de Portugal y alcaide mayor de Évora y Olivenza, y de doña Briolanja de Sousa. Hijos:

1.-Doña Isabel Henriques, nacida *circa* 1442; casada con el regidor Fernâo da Silveira, señor de Sarzedas, caudillo mayor de los escuderos del rey, embajador de Portugal ante los reyes católicos; con descendencia.

2.-Doña Briolanja Henriques, nacida *circa* 1444; casada con Aires de Miranda, alcaide mayor de Vila Viçosa; con descendencia.

3.-Doña Catarina Henriques, que fue poetisa, había nacido *circa* 1446; mujer de Henrique de Alburquerque, señor de Angeja y Pinheiro, alcaide mayor de Évora, Olivenza y Campomayor, fallecido antes del 9 de septiembre de 1497, hijo de Joâo Afonso de Alburquerque, señor de Angeja, y de doña Catarina Pereira; sin sucesión[2867].

4.-Doña Brites Henriques, nacida *circa* 1448 y muerta por su marido[2868]; mujer *circa* 1465 de Nuno Pereira de la Cerda, alcaide mayor de Fronteira, poeta del cancionero, hijo de Diogo Nunes Pereira y de doña María de Moura; sin descendencia[2869].

5.-Don Henrique Henriques, que sigue.

6.-Don Afonso Henriques, I señor de Barbacena, del Consejo del rey, alcaide mayor y capitán de Borba (1483) y de Portalegre (1490), nacido *circa* 1452, ya había muerto el 10 de diciembre de 1506[2870]; había casado *circa* 1475 con doña Leonor de Berredo[2871], hija de Lopo Mendes de Vasconcelos, comendador das Entradas, y de doña Isabel Pereira; con sucesión.

7.-Doña Joanna Henriques, nacida *circa* 1454; casada con Joâo da Silva, señor de Chamusca, Ulme, Regueiros y Monçon, del Consejo de los reyes don Juan II y

---

[2863] Braamcamp Freire, *Brasôes de Sintra* III, pág. 153. Salazar y Castro, *Casa de Lara,* II, 51, siguiendo a Pellicer, *Informe de los Sarmientos,* fol. 92; Sousa (*Casa Real Portugueza,* I, pág.182) sigue a Salazar y Castro. Ver también *Pedatura Lusitana,* I, 421-422. La filiación se desprende de una provisión de Alfonso V de Portugal, por la que otorga las Alcaçovas a este don Fernando, «*nieto del rey don Enrique de Castilla y muy pariente de la Reina su madre» (Pedatura Lusitana,* I, pág. 422). Véase además el prólogo de Alarcón, las *Relaciones de Trocifal*. Otros autores han hecho a este señor hijo del conde de Gijón, pero su cronología sería muy problemática de ser hijo de este conde. Otros hacen también hijo de este matrimonio a don Diego Enríquez, que fue frontero de Jaén en 1420, lo cual parece imposible por las fechas, y a una doña Isabel Henriques, mujer de Alonso Álvarez Rangel; con sucesión.

[2864] Braamcamp Freire, *Brasôes de Sintra* III, pág. 153.

[2865] *Pedatura Lusitana,* I, pág.422. En esta fecha el rey entrega el realengo de esta villa a doña Blanca, viuda de este don Fernando, señor de las Alcaçovas (Alarcón, *Relaciones de Trocifal*, prólogo).

[2866] Braamcamp Freire, *Brasôes de Sintra* III, pág. 153.

[2867] Sousa, *Casa Real Portugueza* I, pág. 153.

[2868] Braamcamp Freire, *Brasôes de Sintra* III, pág. 155.

[2869] *Pedatura Lusitana* IV, pág. 313.

[2870] Braamcamp Freire, *Brasôes de Sintra* III, pág. 157.

[2871] *Pedatura Lusitana* I, pág. 429, la llama Lucrecia Pereira con la misma filiación.

don Manuel I, viudo de doña Briolanja Soares de Albergaría, falleció en febrero de 1520, después de testar el día 24 en Chamusca; con descendencia.

8.-Don JOÃO HENRIQUES, nacido *circa* 1456, muerto en guerra en Tánger.

XXII.-**Don HENRIQUE HENRIQUES**, II señor de las Alcaçovas, aposentador mayor del príncipe don Juan (1476), comendador de Colos en la Orden de Santiago, cazador mayor del rey don Manuel (1504), nacido *circa* 1450 había fallecido antes del 5 de noviembre de 1505[2872]; casó dos veces: la primera (arras 10.10.1477) con doña FILIPA DE NORONHA, hija de Joâo Gonçálves da Cámara, capitán de la Isla de Madeira, y de doña María de Noronha. La segunda antes de agosto de 1502 con doña LEONOR DA SILVA, viuda de Cristovâo de Melo, alcaide mayor de Évora, hija de Joâo da Silva, señor de Vagos, camarero mayor del rey, y de doña Branca Coutinho. Tuvo descendencia de ambos matrimonios[2873]:

RAMA DÉCIMA

La descendencia de don Fadrique, maestre de Santiago

XIX.-**Don FADRIQUE, hijo del rey don Alfonso,** maestre de la Orden de Santiago (1342)[2874], señor de Haro, adelantado mayor de la Frontera de Andalucía (hasta 1350[2875]), camarero mayor del rey (1354)[2876]. Era hijo bastardo de don Alfonso XI, rey de Castilla, y de doña Leonor de Guzmán, citados en el párrafo XVIII de la rama troncal. Nacido en Sevilla el 13 de enero de 1332[2877] –hermano gemelo de Enrique II– y muerto asesinado en el Alcázar de Sevilla el 29 de mayo de 1358[2878].

Hijo bastardo con doña CONSTANZA DE ANGULO, noble señora cordobesa, que testó en Córdoba el 16 de mayo de 1370 y murió antes del 5 de junio siguiente[2879], hija de Lope Alfonso de Angulo, señor de Alizné, y de doña Elvira Díaz de Aguayo[2880]:

1.-Don PEDRO, conde de TRASTÁMARA, que sigue.

Hija bastarda, probablemente habida con la misma doña Constanza[2881]:

2.-Doña LEONOR, I señora de Salinas [de Añana] (25.4.1370[2882]), nacida *circa* 1356 y fallecida en 1383 y sepultada en San Pablo de Burgos. Casó en 1368 con

---

[2872] BRAAMCAMP FREIRE, *Brasôes de Sintra* III, pág. 155.
[2873] *Pedatura Lusitana* I, pág. 423.
[2874] RADES, *Crónica de Santiago,* fol. 45.
[2875] *Crónica de Pedro I,* 1350, cap. VI, pág. 406.
[2876] *Crónica de Pedro I*, 1354, cap. XXXV, pág. 458.
[2877] *Crónica de Alfonso XI*, cap. CXXVIII, pág. 259.
[2878] *Crónica de Pedro I*, 1358, cap. III, pág. 481.
[2879] RUANO, *Casa de Cabrera,* pág. 253.
[2880] RAMOS, *Casa de Aguayo,* pág. 402.
[2881] El Padre RUANO, *Casa de Cabrera,* pág. 243, dice «*por los instrumentos de la casa de Salinas, se dice constar que doña Leonor fue hija también de doña Constancia de Angulo y del maestre don Fadrique*». Joseph PELLICER DE OSSAU Y TOVAR, *Informe de los Sarmientos,* pág. 71v., la llama doña Leonor Manuel, señora de Mansilla, hija de don Luis Manuel y de doña Beatriz de Angulo, pero parece una de tantas invenciones suyas.
[2882] BENITO RUANO, *Origen del Condado de Salinas,* pág. 42. Su nombre aparece citado en el testamento de su yerno y en la donación de Salinas de Añana en la que el rey le llama «*doña Leonor, hija de mi hermano el Maestre don Fadrique*».

DIEGO GÓMEZ SARMIENTO, mariscal de Castilla, repostero mayor del rey y adelantado mayor de Galicia, que murió en la batalla de Aljubarrota el 15 de agosto de 1385; con descendencia.

Hijo bastardo habido en *doña PALOMA*, probablemente una bella judía de Llerena o Guadalcanal[2883]:

3.-Don ALONSO ENRÍQUEZ, almirante de Castilla, cuya descendencia veremos en la **rama undécima: los almirantes de Castilla y duques de Medina de Rioseco.**

4.-Otro Don ALFONSO *el mozo*, que murió en el cerco de Alenquer de una pedrada en 1384[2884].

XX.-**Don PEDRO,** I conde de Trastámara, Lemos y Sarria (1370)[2885], pertiguero mayor de la tierra de Santiago (29.1.1372) y II condestable de Castilla (1391-1400), nació *circa* 1355 y murió en Orense el 2 de mayo de 1400[2886]; sepultado en San Francisco de Lugo. «*Fue de asaz buen cuerpo e gesto, un poco grueso e franco e gracioso e acogedor de los buenos, pero en sus maneras e costumbres concordábase con la tierra en que vivía que es en Galicia. Fue hombre que amó mucho a mujeres. No ovo fama de muy esforzado; no sé si fue por su defecto o porque no ovo de lo probar*»[2887].

Casó en 1385 con doña ISABEL DE CASTRO, que vivía todavía el 28 de julio de 1404[2888], hija[2889] de don Álvaro de Castro, I conde de Arroyolos (1375), señor de Cadaval y de Ferreira, condestable de Portugal (1382), y de doña María Ponce de León. Hijos[2890]:

1.-Don FADRIQUE DE CASTRO, II conde de Trastámara, Lemos y Sarria, I duque de Arjona (1.9.1423), Pertiguero mayor de la tierra de Santiago, señor de Ponferrada, Villafranca del Bierzo, el Bollo y Viana, gobernador de la Monarquía (1419), nació *circa* 1386 y murió preso en el castillo de Peñafiel en [22] de marzo de 1430[2891]; sepultado en Santa María de Benevivere[2892]. Casó en Olmedo el 23 de febrero de 1405[2893]

[2883] No se sabe su nombre y probablemente era mujer casada. SITGES (*Las mujeres del rey don Pedro I*, pág. 65) nos refiere que en el *Memorial de cosas antiguas* (pág. 64), atribuido al Deán de Toledo, don Diego de CASTILLA, se cuenta esta curiosa anécdota: «*ovo al dicho don Alonso en una judía de Guadalcanal que llamaban Doña Paloma... e andando el dicho Rey Don Fernando* (su nieto) *a caza, fue un halcón con una garza y, tanto se alejó, que el Rey la dejó de seguir, y Martín de Rojas, señor de Calpa, fue siempre con el halcón hasta que vio desamparar la garza y tirar tras una paloma y volvióse a donde el Rey quedó: el Rey como le vio, preguntóle por su halcón y dijo el Martín de Rojas: Señor, allá va tras nuestra abuela; que este Martín de Rojas era descendiente de la misma señora doña Paloma*». Igualmente el cronista portugués, Fernâo LOPES, *Cronica del Rei don Joâo I,* I, pág. 213, se habla de don Alonso Enríquez, llamándole, *«moço, que foi filho dunha judia»*.

[2884] Fernâo LOPES, *Crónica don Joao I,* I, págs. 149 y 359.

[2885] BÉTHENCOURT, *Historia Genealógica* IV, pág. 510.

[2886] HARO, *Nobiliario,* I, pág. 40, reproduce su epitafio.

[2887] PÉREZ DE GUZMÁN, *Generaciones e semblanzas,* cap. XXXI, pág. 364.

[2888] PARDO DE GUEVARA, *Un ejemplo de la nueva nobleza,* doc. 6, pág. 426.

[2889] PARDO DE GUEVARA, *Doña Isabel de Castro,* págs. 421-442.

[2890] PARDO DE GUEVARA, *Un ejemplo de la nueva nobleza*, págs. 393-427. Es posible que de todos los hijos citados sólo los dos primeros fueran legítimos.

[2891] *Crónica de Juan II*, 1430, cap. XIII, pág. 482.

[2892] ARGOTE, *Nobleza de Andalucía*, pág. 660.

[2893] CRESPO, *Linajes de Galicia* II, pág. 302, dice esta fecha y lugar desconocidos por todos los demás.

con su prima doña ALDONZA DE MENDOZA, señora de Cogolludo y Ponferrada, nacida *circa* 1387 y fallecida en 1435, después del 16 de junio, fecha en que testó en Espinosa[2894], y fue sepultada en San Bartolomé de Lupiana; hija de don Diego Hurtado de Mendoza, almirante de Castilla, y de doña María de Castilla; sin sucesión[2895].

2.-Doña BEATRIZ DE CASTRO, nacida en 1388[2896] y fallecida el 3 de abril de 1455[2897]; sepultada en San Francisco de Villafranca. Contrajo dos matrimonios[2898]: el primero con don DIEGO LÓPEZ DÁVALOS, hijo mayor de don Ruy López Dávalos, I conde de Ribadeo y condestable de Castilla, y de doña Elvira de Guevara; sin descendencia. Viuda de este señor, era monja profesa en Santo Domingo el Real de Toledo en 1430, cuando la casaron en segundas nupcias el 16 de febrero de 1433 con su sobrino[2899] don PEDRO ÁLVAREZ OSORIO, III señor de Cabrera y Ribera, Ponferrada, Villafranca del Bierzo, Matilla, Las Puas, Cerdera, Monforte, Chantada, Caldelas, Cornatillo, Coto de Balboa, Aguilar, Arganza, Peña-Ramiro, Puebla de San Julián, Neira, Triacastela, Ribera de Urbía, Peñavelosa, y Casa de Valcárcel, luego I conde de Lemos (Sevilla 26.6.1456); con sucesión.

3.-El comendador don ÁLVAR PÉREZ [DE CASTRO], nacido *circa* 1390 y aparece documentalmente el 25 de enero de 1418[2900]. Debió de ser legítimo, ya que se llama como el abuelo portugués. No debió de tener sucesión ya que el 23 de febrero de 1423 hizo donación a su hermano don Fadrique de todos los bienes que había heredado de su mujer doña INÉS[2901].

4.-Don ALONSO ENRÍQUEZ, citado en el testamento de su padre. Debió de fallecer en la infancia.

5.-Don LUIS ENRÍQUEZ, citado en el testamento de su padre. Debió de fallecer en la infancia.

6.-Doña CONSTANZA DE CASTRO, nacida *circa* 1397 y fallecida joven. Testó el 2 de febrero de 1422[2902]. Fue monja en Santa Clara de Toledo.

7.-Doña JUANA ENRÍQUEZ, también fallecida en la infancia.

Hija natural[2903]:

8.-Doña LEONOR, hija del conde don Pedro, nacida *circa* 1375 y casada en primeras nupcias (cap. matr. Orense 20.11.1392[2904]) con JUAN DE NOVOA, señor de Maceda,

---

[2894] *Colección Salazar,* M-1, fol. 114 v.

[2895] CRESPO, *Linajes de Galicia* II, pág. 303, le da un hijo natural con doña ALDONZA ALFONSO DE ORENSE, al que llama don ALONSO DE CASTRO (legitimado por Juan II 9.7.1425), de este señor en su matrimonio con doña MARÍA DE GUZMÁN, nacieron varias señoras. Este personaje, sin embargo, según BÉTHENCOURT. *Historia Genealógica* IV, pág. 494, era hijo del conde de Arroyolos.

[2896] BÉTHENCOURT, *Historia Genealógica* IV, pág. 514, dice que en 1430 tenía 42 años.

[2897] BÉTHENCOURT, *Historia Genealógica* IV, pág. 515.

[2898] BÉTHENCOURT, *Historia Genealógica* IV, pág. 514.

[2899] Según mis cálculos el novio había de ser, al menos, veinte años más joven que la novia.

[2900] Confirma como «*el comendador don Álvaro Pérez, hermano de dicho señor Conde*», una escritura del conde don Fadrique (véase PARDO DE GUEVARA, *Doña Isabel de Castro,* pág. 436).

[2901] PARDO DE GUEVARA, *Un ejemplo de la nueva nobleza,* pág. 418, siguiendo a fray Malaquías de la Vega, *Cronología de los Jueces de Castilla,* manuscrito de la Biblioteca Nacional, 19.418, fol. 304.

[2902] CRESPO, *Linajes de Galicia* II, pág. 302, señala este testamento y dice que era viuda de Pedro Díaz de Cadórniga, *su sobrino carnal.*

[2903] GÁNDARA, *Armas y Triunfos,* pág. 319, la llama también hija natural.

[2904] *Colección Salazar*, B-31, fol. 46.

los cuales testaron en 7.9.1406[2905], hijo de Juan Pérez de Novoa, señor de Novoa, y de doña Elvira de Parada; y en segundas antes de 1414 con García Díaz de Cadórniga[2906], que muere en 1440, casado en segundas nupcias con doña Beatriz de Castro; hijo de Pedro Díaz de Cadórniga; con descendencia.

Hijo bastardo de María Bernal:

9.-Don Enrique Enríquez, señor de Viana de Robreda y el Bollo, regidor de Salamanca, nacido *circa* 1380, participa en la guerra contra los moros granadinos en 1408[2907] y vivía en diciembre de 1416[2908] y murió después de 1430, cuando el rey don Juan II le llama «*Enrique Enríquez, mi primo, que por el duque tenía la fortaleza del Bollo*». Casó con doña Leonor Álvarez de Robreda[2909], señora de Valdetuga, Veigas de Camba y Sierraseca, hija de Álvaro García de Robreda. Hijos[2910]:

A.-Don Pedro Enríquez de Castro[2911], obispo de Mondoñedo (30.8.1427); nacido *circa* 1400 y fallecido el 21 de agosto de 1445[2912]. Su epitafio dice: Sepultura de don Pedro Enríquez, obispo de Mondoñedo, fixo de don Enrique, hermano de don Fadrique, duque de Arjona, conde de Trastamar, nieto de don Pedro, condestable de Castilla, conde de Trastámara. Morió el anno Domini M.º CCCCXLV, die XXI agosti. Mandola facer el Señor P. Álvarez de Cabrera.

B.-Don Fernando Enríquez, que casó con doña Inés Álvarez de Puga, señora de Ramiranes y del coto de Cobas, de quienes nació:

Doña Isabel Enríquez, que casó con don Gil de Amoeiro, señor de Villerma y Coto de Melias; con descendencia.

C.-Don Álvaro Enríquez de Robreda, que de su matrimonio con doña Leonor Alonso Oxea, tuvo a:

Don Diego Enríquez de Robreda, señor de Veigas de Camba y de Conso, que casó con doña Leonor Feijoo, hija de Diego Feijoo, señor de Sorga, y tuvieron sucesión, extinguida en su varonía en el siglo XVII[2913].

[2905] *Colección Salazar,* B-94, fol. 60.

[2906] Pardo de Guevara, *Un ejemplo de la nueva nobleza,* pág. 419. Del segundo dicen que nació Pedro Díaz de Cadórniga, casado con su tía (?) doña Constanza.

[2907] *Crónica de Juan II*, 1408, cap. IV, pág. 305: «*don Enrique, hermano del conde don Fadrique*», lucha contra los moros de Granada.

[2908] Rodríguez, *O Tumbo Vermello,* pág. 155: «*fijo de Pero Enriques (…) y de María Bernal*». Era sobrino de don Lope de Mendoza, arzobispo de Santiago (*ibidem,* pág. 156). Crespo, *Linajes de Galicia* II, pág. 302, le casa con doña Leonor Álvarez de la Robleda, señora de Veigas de Camba, Valdetunga y Sierraseca, siguiendo a Fray Malaquías.

[2909] Crespo, *Linajes de Galicia* II, pág. 388, citando el archivo del conde de Castelo, dice que fue legitimada por Juan II el 9 de marzo de 1432. Gándara, *Armas y Triunfos,* pág. 321, cita un documento de don Fadrique, duque de Arjona, «*por fazer bien e merced a vos Enrique, mi primo, e a Leonor Alvarez, vuestra mujer, fija de Alvaro García de Robreda*».

[2910] Crespo, *Linajes de Galicia,* II, págs. 388 y 389, es la única referencia que tenemos de esta sucesión. Existe también un don Pedro Enríquez, maestresala de Juan II, que recibió de éste el lugar de las Frieras, «*cerca de la vuestra fortaleza de Viana*» el 2 de junio de 1453 (*Memorias de Don Enrique IV*, doc. XXXIX, pág. 78).

[2911] Haro, *Nobiliario,* I, pág. 39, lo mismo que Argote, *Nobleza de Andalucía*, pág. 219, le hace hijo de don Enrique, siguiendo el epitafio de su tumba. Sin embargo, Pardo de Guevara, Fray Malaquías y Crespo, pese a lo expresado en su epitafio, le hacen hermano.

[2912] Pardo de Guevara, *Un ejemplo de la nueva nobleza*, pág. 418.

[2913] Crespo, *Linajes de Galicia,* II, pág. 389, expone su descendencia dos generaciones más.

RAMA UNDÉCIMA

Los Enríquez, almirantes de Castilla

XX.-**Don Alonso Enríquez**, I almirante de Castilla (4.4.1405), ricohombre y grande de Castilla, I señor de Aguilar de Campos, Medina de Rioseco, Castroverde, Valdunquillo, Plasenzuela, Bolaños, Arcos de la Frontera, Torrelobatón, Tamariz de Campos, Villabrágima, Berrueces, Moral de la Reina, Villalar, Villalón, etc. Adelantado mayor del reino de León (1402-1405) y I almirante de Castilla (1405-1429). Era hijo bastardo del maestre don Fadrique y de la Paloma, citados en el párrafo XIX, de la rama décima. Nació en Guadalcanal en 1354. Se educó ocultamente en casa de su madre hasta los veinte años, en cuya fecha recibió el bautismo, siendo legitimado por su tío el rey don Enrique II, por lo que tomó el apellido de *Enríquez*[2914].

«*Fue hombre de mediana altura, blanco e rojo, espeso en el cuerpo, la razón breve e corta pero discreto e atentado, asaz gracioso en su decir. Turbábase mucho, a menudo con saña, y era muy arrebatado con ella. De grande esfuerzo e de buen acogimiento a los buenos. Los que eran del linaje del Rey e no tenían tanto estado hallaban en él favor e ayuda. Tenía honrada casa; ponía buena mesa, entendía más que decía*»[2915]. En 1426, renunció don Alonso Enríquez a todos sus bienes a favor de su hijo, e ingresó en el monasterio de Guadalupe donde murió poco después, en 1429. Había testado en Toro el 19 de abril de 1426 ante Hernando González de Setién y fue sepultado en Santa Clara de Palencia.

Contrajo matrimonio *circa* 1390 con doña Juana de Mendoza *la ricahembra*, viuda de don Diego Gómez Manrique, adelantado mayor de Castilla, nacida *circa* 1361 y fallecida en Palencia el 24 de enero de 1431[2916] y sepultada en Santa Clara de Palencia, hija de don Pedro González de Mendoza, señor de Hita y Buitrago, y de doña Aldonza de Ayala. De su matrimonio nacieron los siguientes hijos[2917]:

1.-Doña Leonor Enríquez, nacida *circa* 1392, que casó (cap. matr. Villabrágima 6.3.1410)[2918] con don Rodrigo Alonso Pimentel, II conde de Benavente, señor de Mayorga y Villalón, nacido *circa* 1388 y fallecido el 27 de octubre de 1440[2919]; con sucesión.

2.-Doña Aldonza Enríquez, nacida *circa* 1394, mujer (cap. matr. Villabrágima 28.5.1410)[2920] de don Rodrigo Álvarez Osorio, II señor de Cabrera y Ribera, ricohombre de Castilla, luego casado con doña Leonor de Mendoza, viuda de su cuñado; con sucesión.

[2914] Martínez Sopena, *El estado señorial,* pág. 27.

[2915] Pérez de Guzmán, *Generaciones e Semblanzas,* cap. VI, pág. 308.

[2916] *Crónica de Juan II*, 1431, cap. II, pág. 490.

[2917] Al exponer la descendencia del almirante se suele seguir el orden expuesto por Haro (*Nobiliario,* I, pág. 397), sin reparar en sus palabras finales: «*Estas son las nueve hijas que hallo aver tenido el almirante don Alonso Henriquez y doña Juana de Mendoça su muger, las quales no van escritas por su antigüedad por no aver visto escritura auténtica para ello*». Por tanto, he variado algo el orden tradicional atendiendo a criterios cronológicos.

[2918] *Colección Salazar,* M-50, fols. 63-75.

[2919] Salazar y Castro, *Casa de Lara,* I, pág. 544. Haro, *Nobiliario*, I, pág. 133 dice el 7.

[2920] *Colección Salazar,* M-50, fols. 63-75.

3.-Doña Blanca Enríquez, nacida *circa* 1396, que casó (cap. matr. Aguilar de Campoo 28.1.1415)[2921] con Pedro Núñez de Herrera, II señor de Pedraza de la Sierra y de Arroyo del Puerco, copero mayor del infante don Fernando; con sucesión.

4.-Doña Inés Enríquez, nacida *circa* 1398, que casó (cap. matr. Valladolid 5.9.1415)[2922] con don Juan Hurtado de Mendoza *el bueno*, III señor de Almazán y Monteagudo, ricohombre de Castilla; con descendencia.

5.-Doña Isabel Enríquez, nacida *circa* 1400, que testó en Erce el 1 de febrero de 1475 y fue mujer (cap. matr. Valladolid 28 de junio de 1420)[2923] de don Juan Ramírez de Arellano, III señor de los Cameros, de Aguilar de Inestrillas, Viguera, etc. alférez mayor del Pendón de la Divisa del rey y ricohombre de Castilla; fallecido antes de 1469; con sucesión.

6.-Don Fadrique Enríquez, nacido *circa* 1402, que sigue.

7.-Doña Beatriz Enríquez, nacida *circa* 1404, que casó (cap. matr. Toledo 30.12.1423)[2924] de Pedro Portocarrero, V señor de Moguer y IV de Villanueva del Fresno, alcaide mayor de Sevilla, que falleció el 3 de febrero de 1439; con sucesión.

8.-Don Enrique Enríquez, I conde de Alba de Liste (8.8.1459), que sigue.

9.-Doña Constanza Enríquez, nacida *circa* 1407, fue mujer (dote 30 de marzo de 1423[2925]) de Juan de Tovar, IV señor de Berlanga, Astudillo, los Gelves y Fuentidueña, del Consejo del rey don Juan II. Nacido *circa* 1404, fundó en 18 de febrero de 1442 el mayorazgo de Berlanga; con sucesión.

10.-Doña María Enríquez, nacida *circa* 1409 y fallecida en 1441, que casó *circa* 1426 con Juan de Rojas, V señor de Monzón y Cabia, alcalde mayor de los Hijosdalgo de Castilla, que testó en Burgos el 5 de septiembre de 1438 y falleció el 23 de noviembre de 1441; con sucesión.

11.-Doña Mencía Enríquez, nacida *circa* 1410 y fallecida en 1480, que casó en 1430 con don Juan Fernández Manrique, II conde de Castañeda, fallecido en 1493; sin sucesión.

12.-Don Pedro Enríquez, nacido *circa* 1412 y muerto sin sucesión.

Fueron hijos suyos bastardos:

13.-Don Juan Enríquez, señor de Santa Cruz y Quintela (29.10.1406)[2926], nacido *circa* 1384, que fue general de varias armadas (1407, 1410 y 1420)[2927] y conocido poeta; casó *circa* 1425 con doña Leonor de Mendoza, hija de don Ruy Díaz de Mendoza, almirante de Castilla y señor de Martioda, y de doña Mayor de Ayala. Hija:

A.-Doña María Enríquez[2928], nacida *circa* 1428, casada *circa* 1448 con don Álvaro de Luna, primeramente, señor de Escamilla y de los Carbajales, hijo na-

---

2921 *Colección Salazar,* M-50, fols. 63-75.
2922 *Colección Salazar,* M-50, fols. 63-75.
2923 *Colección Salazar,* M-50, fols. 63-75.
2924 *Colección Salazar,* M-50, fols. 63-75.
2925 Peña y León Tello, *Archivo de los Duques de Frías* I, doc. 266, pág. 46.
2926 Martínez Sopena, *El estado señorial,* pág. 39.
2927 *Crónica de Juan II,* 1420, cap. XXII, pág. 389.
2928 Salazar y Castro, *Casa de Lara*, II, pág. 463.

tural de don Álvaro de Luna, arcediano de Niebla, abad de Covarrubias; con descendencia.

Hijo bastardo entre otros[2929]:

B.-Don Alonso Enríquez, nacido *circa* 1420 que, de su matrimonio con una mujer, cuyo nombre se ignora, tuvo a:

a) Doña Catalina Enríquez[2930], nacida *circa* 1455 y casada en 23 de agosto de 1482 con Cristóbal de Mayoralgo, regidor de Cáceres y alcalde de las alzadas del reino de Castilla, que testó en Cáceres el 21 de marzo de 1507, viudo de doña Jimena Gómez de Ulloa y de doña Catalina de Sotomayor; era hijo de Diego García de Mayoralgo y de doña Jimena Gómez de Orellana; con descendencia.

b) Otros hijos ilegítimos que vivieron en Zamora y León[2931].

14.-Don Fernando Enríquez, nacido *circa* 1398, señor del castillo de Allariz hasta 29 de septiembre de 1429, en que es destituido por el rey. Nacido *circa* 1398, falleció antes de 15 de abril de 1453, pues en esa fecha se hizo en Santiago de Poedo la partición de sus bienes[2932]. Casó antes de 1435 con doña Leonor de Novoa, señora de la casa de Maceda y de la tierra y torre de Armariz, viuda de Luis de Villamarín, e hija de Pero Yáñez de Novoa, señor de la casa y torre de Maceda, caballero de la Banda, y de doña Guiomar Méndez de Ambía. Fueron padres de:

A.-Juan Pérez de Novoa Enríquez, señor de la casa y torre de Maceda, que testó en Orense el 20 de junio de 1488[2933]; sepultado en San Francisco de Orense. Nacido *circa* 1435, casó *circa* 1460 con doña Mencía López Mosquera, fallecida después de 20 de abril de 1492, hija de Galaor Mosquera, señor del coto de Villar de Payo Muñiz, y de doña Ana de Ocampo. Tuvieron a:

a) Pedro Yáñez de Novoa, señor de la casa y torre de Maceda, con la que fundó mayorazgo en 1524. Nacido *circa* 1462, casó con doña Juana Díaz de Cadórniga, hija de Alonso Díaz de Cadórniga, regidor de Orense, y alcaide de Castel Ramiro; con sucesión[2934].

b) Fernando Enríquez de Novoa, nacido *circa* 1464.

c) Galaor Mosquera de Novoa, nacido *circa* 1466

d) Francisco Tribillos Enríquez, nacido *circa* 1468.

e) Doña Violante de Novoa, nacida *circa* 1470.

[2929] *Colección Salazar* D-26, fol. 18.

[2930] *Colección Salazar,* D-26 fol. 18; la misma opinión en Lodo de Mayoralgo, *Los Blázquez de Cáceres,* pág. 129. Ulloa Golfín, *Memorial de Ulloa,* fol. 70, la hace hija de su abuelo, lo que es imposible por la cronología.

[2931] *Colección Salazar,* D-26. fol. 18.

[2932] *Colección Salazar,* B-94, fol. 68.

[2933] *Colección Salazar,* B-94, fol. 81.

[2934] Crespo, *Linajes de Galicia* II, pág. 386, dice que su hija doña Elvira de Novoa, en su lápida sepulcral en San Francisco de Orense, dice que era «*mujer de Alonso Lopez de Lemus… fue fija mayor de Diaz de Novoa, señor de la casa de Mançaneda, et de Juan(a) Arias de Cadorniga, su mujer; nieta de Juan de Novoa et de Mencía López de Lemos, que era viznieta de Leonor de Novoa et de Fernando Enriquez su marido*».

f) Doña Teresa de Novoa, nacida *circa* 1472, mujer primeramente de Gonzalo Rodríguez Sotelo, muerto antes de 1512; sin descendencia. Y en segundas nupcias de Gonzalo de Puga, señor de la Torre de Puga y regidor de Orense.

g) Suero de Novoa, nacido *circa* 1473.

h) Luis de Novoa, nacido *circa* 1475.

B.-Frey Alonso Enríquez, señor del coto de Armariz y comendador de la Batundera en la Orden de Alcántara[2935], nacido *circa* 1437. Hija:

Doña Beatriz Enríquez, nacida *circa* 1460, que contrajo dos matrimonios: el primero con Ruy Suárez de Ribera; sin descendencia. El segundo con Payo Sotelo *el viejo*; con descendencia.

C.-Doña Beatriz Enríquez, casada con Suero de Villamarín.

15.-Don Rodrigo Enríquez, nacido *circa* 1400, que fue arcediano de Toro, tesorero de Astorga y deán de Palencia y que murió en 1465, sepultado en su catedral; tuvo dos hijos bastardos:

A.-Doña Inés Enríquez, nacida *circa* 1430, que casó *circa* 1450 con Fernando de la Carrera, I señor de Villaverde de Arcayos (21.11.1445); con descendencia.

B.-Don Fernando Enríquez, I señor de Rodelga, nacido *circa* 1432, que casó con doña Marina de Losada, hija de García Osorio, señor de la mitad de la Puebla de Sanabria; padres de[2936]:

a) Don Francisco Enríquez, II señor de Rodelga, nacido *circa* 1460, que casó en Valladolid con doña Teresa Carrillo, hija de Juan Carrillo y de doña María de la Quadra; sin sucesión.

b) Don Enrique Enríquez, nacido *circa* 1462, que murió degollado.

XXI.-**Don Fadrique Enríquez de Mendoza**, fue II almirante de Castilla, II señor de Medina de Rioseco, etc. señor de Melgar de Suso (24.5.1465), Vega de Ruy Ponce (20.1.1442), y Rueda y Mansilla (19.12.1439). «*Fue pequeño de cuerpo e fermoso de gesto. Era un poco corto de vista. Ome de buen entendimiemto*»[2937]. Era inteligente y activo, aunque orgulloso, fanfarrón y amigo de intrigas y revueltas. Formó parte del bando contrario a la privanza de don Álvaro de Luna enfrentándose por ello con el monarca don Juan II y haciendo frente común con los Infantes de Aragón. Derrotado en Olmedo, se acogió al perdón real, pero tuvo que huir a Aragón donde reinaba su yerno, siéndole confiscados sus bienes. A la muerte de don Álvaro de Luna y del propio rey, fue repuesto en sus cargos y bienes, enfrentándose otra vez con el nuevo monarca, don Enrique IV, por ir contra la privanza de don Beltrán de la Cueva. Partidario entonces del príncipe don Alfonso, fue, cuando este murió (1468), el principal artífice de la boda de su nieto el rey don Fernando con doña Isabel la Católica. Nació *circa* 1402 y falleció el 23 de diciembre[2938] de 1473, después

---

[2935] Torres Tapia, *Crónica de la Orden de Alcántara* II, pág. 456.

[2936] *Colección Salazar,* D-25, fol. 190v.

[2937] Pulgar, *Claros varones,* pág. 23.

[2938] Salazar y Castro, *Comendadores,* pág. 579, dice octubre.

de testar el 10 de marzo en Simancas[2939], fundando cuatro mayorazgos: el de Medina de Rioseco, al que vinculó su dignidad de Almirante; el de Tarifa; el de Villada y el de Vega de Ruy Ponce, todos de rigurosa agnación. Fue sepultado en Santa Clara de Palencia.

Había casado en tres ocasiones: la primera antes del 12 de abril de 1420[2940] con doña Sancha de Velasco, hija de don Juan de Velasco, camarero mayor del rey, y de doña María de Solier, señora de Villalpando; matrimonio que sin embargo no llegó a consumarse.

La segunda (cap. matr. Toledo 19.9.1426[2941]) con doña Marina de Córdova, IV señora de Casarrubios del Monte, fallecida en diciembre de 1431, hija del mariscal don Diego Fernández de Córdova, I señor de Baena, y de doña Inés de Ayala.

La tercera (cap. matr. Valladolid 9.5.1432)[2942] con doña Teresa de Quiñones, que testó el 30 de agosto de 1479[2943], hija de Diego Fernández Quiñones, merino mayor de León y IV señor de Luna, y de doña María de Toledo. Del segundo matrimonio nació:

1.-Doña Juana Enríquez, V señora de Casarrubios del Monte y de Arroyomolinos, nacida ¿en Torrelobatón? *circa* 1428 y fallecida en Tarragona el 13 de febrero de 1468[2944]; sepultada en Poblet y casada en Calatayud el 13 de julio de 1447[2945] (esponsales en Torrelobatón el 1 de septiembre[2946] de 1444) con don Juan II, rey de Aragón y Sicilia, siendo padres del rey don Fernando el Católico.

2.-Doña Marina Enríquez, nacida *circa* 1430 y fallecida niña en 1431.

Del tercero nacieron:

3.-Don Alonso Enríquez, de quien hablaremos después.

4.-Don Pedro Enríquez, III señor de Tarifa, adelantado y notario mayor de Andalucía, grande y ricohombre de Castilla, nacido *circa* 1434; casó *circa* 1458 con doña Beatriz de Ribera, II condesa de los Molares[2947], hija primogénita de don Perafán de Ribera, III adelantado y notario mayor de Andalucía, señor de los Molares, Cañete la Real, Torre de Alháquime, el Coronel, las Aguzaderas y I señor de Alcalá de los Gazules, y de doña Teresa de Córdova. Contrajo segundas nupcias *circa* 1468 con doña Catalina de Ribera, IV condesa de los Molares[2948], hermana menor de la anterior. Testó en Sevilla el 30 de abril de 1503[2949]. Del primer matrimonio nació:

2939 *Colección Salazar,* M-4. fol. 162.
2940 Martínez Sopena, *El estado señorial,* pág. 70.
2941 *Colección Salazar,* XXIX, pág. 223.
2942 *Colección Salazar,* M-50, fols. 63-75.
2943 *Colección Salazar,* M-50, fol. 24.
2944 Coll Juliá, *Doña Juana Enríquez,* II, pág. 236.
2945 Coll Juliá, *Doña Juana Enríquez,* I, pág. 76.
2946 Bofarull, *Los Condes* II, pág. 325.
2947 Moreno Morrison, *Guía nobiliaria,* pág. 345, la llama II Condesa de los Molares.
2948 Moreno Morrison, *Guía nobiliaria,* pág. 345, la llama IV condesa de los Molares en sucesión a su sobrino. Lo mismo Béthencourt, *Historia Genealógica* II, pág. 41.
2949 *Colección Salazar,* M-43, fol. 104.

A.-Don Francisco Enríquez de Ribera, III conde de los Molares[2950] y IV adelantado mayor de Andalucía. Nacido *circa* 1460 y muerto en 1509. Había casado con doña Leonor Ponce de León, señora de Guadajoz, fallecida en 1508, hija de don Rodrigo Ponce de León, I duque de Cádiz, y de doña Inés de las Fuente; sin sucesión.

Del segundo nacieron:

B.-Don Fadrique Enríquez de Ribera, V adelantado mayor de Andalucía, V conde de los Molares y I marqués de Tarifa (1514), grande de Castilla, señor de Alcalá de los Gazules, Espera, Cañete, El Coronil y las Aguzaderas, etc. comendador de Guadalcanal (22.1.1514) en la Orden de Santiago[2951], que nació *circa* 1470 y murió sin sucesión legítima antes del 8 de noviembre de 1539. Fue con muchos caballeros a Jerusalén, donde estuvo más de dos años. A su vuelta a Sevilla, donde moriría, levantó la famosa *Casa de Pilatos*. Había casado con doña Elvira de Herrera, hija de don Alonso de Córdova, señor de Aguilar y Priego, y de doña Catalina Pacheco (matrimonio declarado nulo); ella ingresó monja en Santa Inés de Écija en 1502. Fuera de matrimonio, en doña Isabel Martel, tuvo descendencia.

C.-Don Fernando Enríquez de Ribera, capitán general de Sevilla y notario mayor de Andalucía, que mandó las tropas reales en la dominación de los comuneros de la ciudad de Sevilla y murió antes que su hermano, por lo que no heredó la Casa. Nacido *circa* 1472, testó en Puebla de Santa María de Guadalupe el 7 de abril de 1522[2952]. Contrajo matrimonio con doña Inés Portocarrero, fallecida en Sevilla el 15 de junio de 1546[2953], hija de don Pedro Portocarrero, VII señor de Moguer y Villanueva del Fresno, alcaide mayor de Sevilla, comendador de Santiago, y de doña Juana de Cárdenas, II señora de la Puebla del Maestre; con descendencia.

5.-Don Enrique Enríquez, I señor de Orce y Galera (29.2.1504), Senecastro, Lucainena, Riaño, Villada y Villavicencio, Mayordomo mayor del rey Católico, almirante de Sicilia (1495), alcaide y alférez mayor de Baeza, trece, comendador de Beas, Guadalcanal (1480), comendador mayor de Montalbán (1488) y comendador mayor de León (1503) en la Orden de Santiago[2954]; nació *circa* 1435 y murió en Medina del Campo el 17 de mayo de 1504, después de fundar mayorazgo el 10 de abril de 1504 en Medina del Campo[2955]. Casó *circa* 1460 con doña María de Luna, fallecida en Baza el 5 de febrero de 1530, sepultada con su marido en San Jerónimo de Baza, hija de don Pedro de Luna, I señor de Fuentidueña, copero mayor del rey, y de doña María de Ayala; yacen en San Jerónimo de Baza y fueron padres de *las bien casadas*:

[2950] Se suele atribuir la creación de este último título a los Reyes Católicos en 1476, pero doña María de Mendoza, se titula ya condesa de los Molares el 20 de julio de 1468 (*Colección Salazar*, M-43, fol. 235). Ladero, *Los señores de Andalucía,* pág. 300, dice que esta señora «*se nombró condesa de los Molares en tiempo de los Reyes Católicos, sin que este título hubiera existido antes, ni sepamos cómo se creó*».

[2951] Salazar y Castro, *Comendadores,* pág. 551.

[2952] *Colección Salazar,* M-43, fol. 238 v.

[2953] *Colección Salazar,* M-9, fol. 181v.

[2954] Salazar y Castro, *Comendadores,* pág. 579.

[2955] *Colección Salazar,* M-45, fol. 6.

A.-Doña Teresa Enríquez de Luna, II señora de Villada, Villavicencio, Villamuzas, Riaño, Salio y Puertas, nacida *circa* 1470, mujer en 1486 de don Enrique Enríquez de Velasco, nacido *circa* 1466, hijo primogénito de don Alonso Enríquez, II conde de Alba de Liste, y de doña Juana de Velasco; con sucesión.

B.-Doña Elvira Enríquez de Luna, nacida *circa* 1472 y fallecida en Montilla en 1512; primeramente, desposada con doña Juan Hurtado de Mendoza, hijo mayor del I conde de Monteagudo, muerto pronto, y luego mujer de don Pedro Fernández de Córdova, I marqués de Priego, falleció en Olías, Toledo, el 24 de enero de 1517, hijo de don Alonso de Córdova, señor de Aguilar y Priego, y de doña Catalina Pacheco; con sucesión.

C.-Doña Francisca Enríquez de Luna, nacida en Baza *circa* 1474 y mujer de don Bernardo de Sandoval y Rojas, II marqués de Denia, fallecido en 1536, hijo de don Diego Gómez de Sandoval, I marqués de Denia, y de doña Catalina de Mendoza; con sucesión.

D.-Doña María Enríquez de Luna, nacida en 1481 que vivía todavía el 1 de febrero de 1502. Casó en 1493 con don Juan de Borja, II duque de Gandía, muerto asesinado el 14 de junio de 1497, hijo sacrílego del sumo pontífice Alejandro VI, habido con Vanozza Cattanei; con sucesión.

6.-Don Francisco Enríquez de Quiñones, I señor de Vega de Ruy Ponce y de las Grañeras, de la Torre de Benamocarra, alcalde de Vélez Málaga y de Setenil, general de la armada contra los turcos en 1481. Nació *circa* 1437 y testó en Sevilla el 21 de marzo de 1491 y ya había fallecido el 4 de abril siguiente. Casó (arras Écija 29.1.1480) con doña Elvira Lasso Manrique, señora de Baños, el Hito y Quintanilla, nacida *circa* 1460, hija de don Fadrique Manrique, señor del Hito y Baños, y de doña Beatriz de Figueroa, señora de Rebolledo de la Torre. En segundas nupcias casó con doña Inés Girón, dama de la reina católica, que testó en Córdoba el 29 de julio de 1493[2956], hija natural de don Pedro Girón, maestre de la Orden de Calatrava. Hija del primero:

Doña Juana Enríquez Lasso Manrique, II señora de la Vega de Ruy Ponce, las Grañeras y Torre de Benamocarra, Baños, el Hito, Gigondo y Quintanilla, nacida *circa* 1482 y fallecida en Osorno en octubre de 1503; casó en Écija (carta de arras 21.7.1503) con Garci Fernández Manrique, III conde de Osorno, falleció en Madrid el 28 de enero de 1546, hijo de don Pedro Manrique, II conde de Osorno, y de doña Teresa de Toledo; sin descendencia.

7.-Doña María Enríquez, nacida *circa* 1438, fue mujer *circa* 1457 de don García Álvarez de Toledo, II conde y I duque de Alba de Tormes, señor de Valdecorneja. Murió el 20 de junio de 1488; con sucesión.

8.-Doña Leonor Enríquez, nacida *circa* 1440, que testó en Astorga el 11 de septiembre de 1471; casó (carta de arras Astorga 9.12.1460)[2957] con don Álvaro Pérez Osorio, I marqués de Astorga (6.7.1465), II conde de Trastámara, grande y ricohombre de Castilla, señor del condado de Villalobos, alférez mayor del pendón de la Divisa del rey; falleció de peste en Sarria en 1471; con descendencia.

[2956] *Colección Salazar,* D-14. fol. 263.
[2957] *Colección Salazar,* M-50, fols. 63-75.

9.-Doña Inés Enríquez, nacida *circa* 1442 y fallecida el 23 de diciembre de 1485, mujer de don Lope Vázquez de Acuña, II conde de Buendía, señor de Anguix, Dueñas, Tariego etc. adelantado de Cazorla, fallecido el 1 de febrero de 1489; con sucesión.

10.-Doña Aldonza Enríquez, nacida *circa* 1446 y fallecida en Pamplona el 18 de octubre de 1520, después de testar allí el 17 anterior ante Martín de Acayda; casó *circa* 1467 con don Juan Ramón Folc, V conde y I duque de Cardona (1482), VI conde de Prades, I marqués de Pallars por merced del rey católico (Sevilla 7.4.1491), fallecido el 29 de enero de 1513; con sucesión.

11.-Doña Blanca Enríquez, monja en Santa Clara de Palencia, nacida *circa* 1448, vivía el 18 de enero de 1462.

XXII.-**Don Alonso Enríquez,** sucedió a su padre y fue III almirante de Castilla (por cesión de su padre 20.12.1464), III señor de Medina de Rioseco, etc. ricohombre de Castilla, nació *circa* 1433 y falleció en Valladolid el 12 de mayo de 1485. Testó en Valladolid el 30 de octubre de 1482[2958], fundando cuatro mayorazgos para sus hijos varones. Sepultado en Santa Clara de Palencia.

Contrajo matrimonio *circa* 1455 con doña María de Velasco, nacida *circa* 1438, que testó en Palencia el 17 de marzo de 1505[2959]; hija de don Pedro de Velasco, I conde de Haro, y de doña Beatriz Manrique; fueron sus hijos:

1.-Doña Beatriz Enríquez, nacida *circa* 1456 y fallecida el 8 de mayo de 1486, después de otorgar poder el 5 de abril anterior[2960]; había casado (cap. matr. Medina de Rioseco 4.12.1473) con don Diego Fernández de Córdova, III conde de Cabra y señor de Baena, grande de Castilla, fallecido el 11 de agosto de 1525; con sucesión extinguida.

2.-Doña Juana Enríquez, nacida *circa* 1458 y fallecida el 26 de abril de 1530, mujer en 1484 de don Diego López Pacheco, II marqués de Villena y duque de Escalona, nacido en 1456 y fallecido en Escalona el 26 de noviembre de 1529; con sucesión.

3.-Doña Teresa Enríquez, nacida *circa* 1460, que casó *circa* 1479 con don Gutier de Sotomayor, III conde de Belalcázar, nacido en 1460 y muerto en guerra en 1485, hijo de don Alonso de Sotomayor, I conde de Belalcázar, y de doña Elvira de Zúñiga; con sucesión.

4.-Don Fadrique Enríquez, II conde de Melgar y de Rueda, grande de España (1520), IV almirante de Castilla, IV señor de Medina de Rioseco, Torrelobatón, Palenzuela, Villabrágima, etc. caballero del Toisón de Oro (1519) y gobernador de los reinos. Nació en 1462[2961] y falleció el 9 de enero de 1538, habiendo testado en Medina de Rioseco el 13 de mayo de 1537[2962] y se enterró en San Francisco de Medina de Rioseco. Casó el 21 de julio de 1480 (cap. matr. Toledo 18.7.1480)[2963] con doña Ana de Cabrera, V condesa de Módica y de Osona, vizcondesa de Cabrera y Bas, nacida en 1466 y fallecida en 1526, había testado en Villabrágima el l4 de octubre de 1518

[2958] *Colección Salazar,* M-27, fol. 211.
[2959] *Colección Salazar,* M-50. fol. 28.
[2960] *Colección Salazar,* M-50. fol. 28.
[2961] En 1481 era menor de veinte años (*Crónica de los Reyes Católicos* I, pág. 443).
[2962] *Colección Salazar,* M-50. fol. 28.
[2963] *Colección Salazar,* M-50, fols. 63-75.

ante Juan Serrano[2964]; era hija de don Juan (I) de Cabrera, III conde de Módica y de Osona, y de Jeanne Devese de Caramany; sin sucesión.

5.-Don Bernardino Enríquez, I conde de Melgar y de Rueda en 1494[2965], contador mayor de los Reyes Católicos (6.1.1475), que nació *circa* 1465 y falleció en 1506, después de testar en Sahagún el 26 de abril[2966]; contrajo dos matrimonios: primeramente (capitulaciones matrimoniales en Medina de Rioseco 7.7.1490)[2967] en el monasterio de Valdestopero el 6 de noviembre de 1490 con doña Isabel de Cabrera, hija de don Juan (I) de Cabrera, III conde de Módica y de Osona, y de Jeanne Devese de Caramany; sin sucesión. La segunda con doña Beatriz de Mendoza y de la Cerda, que testó en Logroño el 31 de enero de 1513[2968], hija de don Álvaro de Mendoza, II conde de Castrojeriz, y de doña Juana de la Cerda; sin sucesión.

6.-Don Enrique Enríquez, adelantado mayor de Galicia, comendador de Socobos (1499) en la Orden de Santiago[2969], nacido *circa* 1467, testó el 29 de abril de 1534[2970]. Casó en 1491 con doña Francisca Sarmiento, II condesa de Ribadavia, adelantada mayor de Galicia, hija de don Bernardino Pérez Sarmiento, I conde de Ribadavia, adelantado mayor de Galicia, y de doña María Pimentel; sin sucesión.

7.-Don Fernando Enríquez, que sigue.

Hijos ilegítimos:

8.-Don Francisco Enríquez, abad de Matallana.

9.-Doña María Enríquez, casada en Valladolid con Pedro López de Calatayud; ignoramos si hubo sucesión.

Fue también hija suya con María de Alvarado, doncella montañesa:

10.-Doña Teresa Enríquez, llamada *la loca del Sacramento* por su amor a la Eucaristía, nacida en Valladolid *circa* 1456 y fallecida en Torrijos el 4 de marzo de 1529[2971]; casó *circa* 1475 con don Gutierre de Cárdenas, señor de Maqueda, Elche, Crevillente, Campillo, etc. comendador mayor de León en la misma Orden, mayordomo mayor del príncipe don Juan, alcaide mayor de Toledo y alcaide de Carmona, Almería, Chinchilla y la Mota de Medina del Campo. Falleció en Alcalá de Henares el 31 de enero de 1503; con descendencia.

XXIII.-**Don Fernando Enríquez**, I duque de Medina de Rioseco, grande de España (22.4.1538), III conde de Melgar, V almirante de Castilla, señor de Torrelobatón, Mansilla, etc. Fue primeramente abad de Valladolid, pero sin haber recibido las

---

[2964] *Colección Salazar,* M-50. fol. 28.

[2965] Fue antes del 15 de marzo, pues en dicha fecha se titula ya así (*Registro General del Sello,* XI, pág. 115).

[2966] *Colección Salazar,* M-50. fol. 28.

[2967] *Colección Salazar,* M-50, fols. 63-75.

[2968] *Colección Salazar,* M-50. fol. 28.

[2969] Salazar y Castro, *Comendadores,* pág. 302.

[2970] *Colección Salazar,* M-8, fol. 211v.

[2971] Salazar y Castro, *Casa de Lara*, II, pág. 207. Siete Iglesias. *Don Alonso de Cárdenas,* pág. CCXVI, dice que falleció en Torrijos el 1 de marzo de 1529. En su fundación en Torrijos figura como año de su muerte el de 1529.

órdenes. Nació en Medina de Rioseco hacia 1470 y falleció en 1542, después de testar el 26 de junio de 1542[2972] y sepultado en San Francisco de Medina de Rioseco.

Casó (cap. matr. Palencia 18.5.1510)[2973] con doña María Ana Girón, que testó el 28 de septiembre de 1544[2974], hija de don Juan Téllez Girón, II conde de Ureña, grande de España, y de doña Leonor de la Vega Velasco; con descendencia.

RAMA DUODÉCIMA

Los Enríquez, condes de Alba de Liste

XXI.-**Don Enrique Enríquez**, I conde de Alba de Liste (8.8.1459), grande de Castilla, era hijo menor de don Alonso Enríquez, almirante de Castilla, y de doña Juana de Mendoza, citados en el párrafo XX de la rama anterior. Fue heredado con numerosos bienes por su padre el almirante, entre ellos los señoríos de Bolaños, Villasacén, las salinas de Villafáfila, Cabreros, los vasallos de Valdunquillo, las casas de Zamora, las aceñas de Piedrahita, las heredades de Pajares, treinta mil maravedís de juro y treinta lanzas. El 1 de noviembre de 1441 en Bembibre, trocó a don Álvaro de Luna la villa de Alba de Liste, que este poseía, por la de Escamilla, que era propiedad de su mujer doña María de Guzmán. El rey don Juan II erigió este señorío en Condado en 1459. En el reinado de don Enrique IV siguió el partido de su hermano el almirante y fue padrino de pila de la Infanta doña Juana *la Beltraneja*. Ya con sesenta años, luchó en la batalla de Toro (1476) contra los portugueses, a las órdenes del Rey Católico que era su sobrino nieto, y «*con dos o tres guerreros más, lanceando al enemigo, entró en el puente de aquella ciudad, siendo hecho prisionero y llevado a Lisboa*». Fue el que negoció las paces entre los dos reinos, para lo cual fue comisionado por el rey portugués, bajo palabra de volver a prisión en caso de no llegar a un acuerdo. Había nacido en 1405[2975] y murió en Zamora poco antes del 30 de octubre de 1480, a los setenta y cinco años de edad, después de haber testado en el convento de San Antonio de Garrovillas ante Juan Gutiérrez del Castillo, el 24 de julio de 1480 y codicilo de 8 de octubre siguiente[2976].

Había casado en Sevilla en 1434 con doña María de Guzmán, señora de Escamilla, nacida en 1414, que otorgó su testamento en Garrovillas el 14 de septiembre de 1479[2977] ante Gonzalo García de Castro; era hija de don Enrique de Guzmán, II conde de Niebla, y de doña Teresa de Figueroa y Orozco, y fueron sus hijos:

1.-Don Fadrique Enríquez, nacido *circa* 1440, que murió soltero antes que su padre.

2.-Don Alonso Enríquez, II conde de Alba de Liste que sigue.

[2972] *Colección Salazar,* M-50. fol. 28.
[2973] *Colección Salazar,* M-50, fols. 63-75.
[2974] *Colección Salazar,* M-50. fol. 28.
[2975] Pulgar, *Claros varones,* pág. 92, dice que murió a los setenta y cinco años de edad.
[2976] *Colección Salazar*, M-40, fol. 235.
[2977] *Colección Salazar,* M-40, fol. 237.

3.-Doña Teresa Enríquez, nacida *circa* 1444, que otorgó testamento en León ante Lope González, el 20 de diciembre de 1495[2978], el cual se abrió el 4 de julio de 1496 ante Pascual Martínez, siendo sepultada en Santa Clara de Palencia. Fue mujer *circa* 1460 de don Juan de Acuña y Portugal, III conde de Valencia de Don Juan, ricohombre de Castilla, señor de Fresno, Cabreros, Villademor y Pajares, nacido *circa* 1430 y muerto asesinado en su castillo de Valencia de Don Juan en 1474; con sucesión.

4.-Doña Juana Enríquez, nacida *circa* 1446, mujer *circa* 1462 de don Diego Fernández de Quiñones, I conde de Luna, merino mayor de Asturias, nacido *circa* 1442 y fallecido en 1482; con descendencia.

5.-Doña Guiomar Enríquez, nacida *circa* 1448, falleció el 13 de mayo de 1519; fue mujer desde 18 de noviembre de 1466[2979] de don Luis Fernández de Híjar, I conde de Belchite (1498), ricohombre de Aragón, murió el 25 de abril de 1517, habiendo testado en Híjar el 1 de julio de 1485; con posteridad.

6.-Don Enrique Enríquez, I señor de Bolaños (20.2.1481) y Castro Calbón, trece y comendador de Castrotoraf (1501) en la Orden de Santiago[2980], nacido *circa* 1450 que testó en Sevilla el 21 de septiembre de 1503[2981] y sepultado en Santa Clara de Zamora[2982]. Casó primeramente *circa* 1472 con doña Juana de Sotomayor, señora de Santo Tomé, Riancho y Portonovo, hija de Suero Gómez de Sotomayor, señor de estas villas, y de doña Leonor Vázquez de Ainsa. Contrajo segundo matrimonio *circa* 1488 con doña María Suárez de Figueroa, que testó en Zamora el 8 de octubre de 1532 y falleció allí el 27 de noviembre siguiente[2983]; era hija de don Pedro Ponce de León, IV señor de Villagarcía –de los duques de Arcos–, y de doña Leonor de Figueroa. Hijas del primero:

A.-Doña Juana Enríquez de Sotomayor, señora de Santo Tomé, Riancho y Portonovo, nacida *circa* 1474, casada *circa* 1495 con su primo hermano don Pedro Enríquez, I señor de Quintana del Marco, nacido *circa* 1472, hijo segundo del II conde de Alba de Liste; con descendencia.

B.-Doña María Enríquez, dama de la reina doña Juana, nacida *circa* 1475, mujer *circa* 1505 de don Gian Battista Piccolomini, III marqués de Deliceto[2984]; viudo de Costanza Caracciolo, hijo de Antonio Todeschini Piccolomini, I duque de Amalfi, y de doña María Marzano, fallecido *circa* 1530; con sucesión.

Hijos del segundo:

C.-Don Alonso Enríquez de Guzmán, II señor de Bolaños, nacido *circa* 1490, que casó con doña Ana de Fonseca, natural de Toro, luego mujer de Juan Alonso de Tejeda, III señor del Alcornocal, con quien testó en Salamanca ante Jerónimo de Vera, el 6.12.1553; ella era hija natural de don Alonso de Fonseca, obispo de Ávila, Cuenca y Osma, y de doña Teresa de las Cuevas; con descendencia.

2978 *Colección Salazar,* D-14, fol. 287.
2979 Salazar y Castro, *Casa de Silva* II, pág. 706.
2980 Salazar y Castro, *Comendadores,* pág. 473.
2981 *Colección Salazar,* M-40, fol. 231.
2982 Salazar y Castro, *Comendadores,* pág. 475.
2983 *Colección Salazar,* M-40, fol. 241.
2984 Salazar y Castro, *Comendadores,* pág. 474.

D.-Don Pedro Ponce de León, comendador de Villaescusa y Cañizares en la Orden de San Juan (1546), nacido *circa* 1500.

E.-Don Gabriel de Figueroa, caballero de Santiago (1535), nacido en Burgos en 1516, vivía todavía el 30 de enero de 1559; casó con[2985] Jummara de Avila y Cornero (¿Guiomar Dávila?) y tuvieron posteridad.

F.-Don Lorenzo Enríquez de Figueroa, arcediano de Toro en la Iglesia de Zamora, nacido *circa* 1518.

G.-Don Enrique Enríquez, capitán de tres galeras de España en Nápoles, comendador de Villamayor (30.3.1550) en la Orden de Santiago[2986]; nacido *circa* 1520 y fallecido soltero en 1563.

Hijo natural:

H.-Don Francisco Enríquez, capellán del Emperador y caballero de Santiago.

7.-Don Juan Enríquez de Guzmán, I señor de las villas de Belver y Cabreros, nació *circa* 1456 y contrajo matrimonio con una de las grandes herederas de su tiempo, doña Constanza de Almansa, señora de Alcañices, Almansa, Villavellid, Ayóo, Comboste y Carracedo, como hija y heredera de don Diego de Almansa, señor de Alcañices, Távara, Almansa, etc., ricohombre de Castilla, y de doña María de Zúñiga. Fueron padres de:

A.-Don Francisco Enríquez, I marqués de Alcañices (15.12.1533), señor de Belver y Cabreros, sucedió en todos estos señoríos y el Emperador don Carlos V le concedió este título para premiar su actuación frente a los Comuneros. Nacido *circa* 1475, fundó mayorazgo, juntamente con su mujer, en Toro el 17 de febrero de 1540, ante Juan de Merodio con agregación de diciembre de 1541[2987].

Casó *circa* 1500 con doña Isabel de Ulloa, nacida *circa* 1476, que testó en Toro el 20 de octubre de 1544[2988], hija de don Rodrigo de Ulloa, II señor de la Mota y Granadilla, Contador mayor de Castilla, y de doña Aldonza de Castilla; con descendencia.

B.-Don Juan Enríquez, I señor de Brecianos, comendador de Castroverde (13.5.1514) en la Orden de Santiago[2989], nació *circa* 1478 y falleció en Medina de Rioseco el 6 de octubre de 1548, después de testar el 5 ante Francisco Martínez[2990]; fue sepultado en el monasterio de la Esperanza de Valdescopezo. Casó *circa* 1502 con doña Juana de Orense Covarrubias, fallecida antes de 1548, hija de Pedro de Orense Covarrubias, señor de Amaya, y de doña María de Villafañe; con sucesión.

C.-Doña Catalina Enríquez de Guzmán[2991], nacida *circa* 1480 y casada (dote Valladolid 28.4.1498)[2992] con Gutier de Robles, V señor de Valdetrigueros, hijo de

---

[2985] Imhof, *Historia Italiae et Hispaniae*, tabla XXIII, pág. 115. Debe de ser Guiomar Dávila y ¿Cornaro?

[2986] Salazar y Castro, *Comendadores*, pág. 367.

[2987] Saltillo, *Historia Nobiliaria* I, pág. 202.

[2988] Saltillo, *Historia Nobiliaria* I, pág. 202.

[2989] Salazar y Castro, *Comendadores*, pág. 495.

[2990] Salazar y Castro, *Comendadores*, pág. 496.

[2991] Sobre su filiación Salazar y Castro, *Casa de Lara* II, pág. 688.

[2992] *Colección Salazar*, M-62, fol. 128.

Fernando Alonso de Robles, IV señor de Valdetrigueros, y de doña Teresa de Bazán; con sucesión.

8.-Don Diego Enríquez de Guzmán, nacido *circa* 1454, que murió joven, a quien su padre le dejó 130.000 maravedís de juro y «*que le procurasen un obispado*»[2993].

9.-Doña Inés Enríquez, nacida *circa* 1456, mujer de don Pedro Pimentel y Quiñones, señor de Távara y Villafáfila, Gordoncillo, Retuerta, Alija y la mitad de Puebla de Sanabria, Comendador de Castrotoraf en la Orden de Santiago, nacido *circa* 1445 y fallecido en Benavente el 6 de febrero de 1504, hijo segundo de los III condes de Benavente; con sucesión.

XXII.-**Don Alonso Enríquez**, II conde de Alba de Liste y grande de Castilla, copero mayor de don Enrique IV (1465-1466). Participó en las turbulencias del reinado de don Enrique IV, siguiendo la parcialidad de su tío el almirante, nació en Zamora *circa* 1442 y murió en 1502. Contrajo matrimonio *circa* 1464 con doña Juana de Velasco, nacida *circa* 1440, hija de don Pedro de Velasco, I conde de Haro, señor de Arnedo, Belorado, Cerezo, la ciudad de Frías, Santo Domingo de Silos, etc. camarero mayor de don Juan II, y de doña Beatriz Manrique. Fueron sus hijos:

1.-Don Enrique Enríquez de Guzmán, el hijo primogénito, fue capitán general del ejército de Perpiñán, nació en Zamora *circa* 1466 y murió en Perpiñán, antes que su padre, por haberle arrojado una mujer un almirez desde una ventana[2994].

Casó en 1486 con doña Teresa Enríquez de Luna, II señora de Villada, natural de Baza *circa* 1470, hija de don Enrique Enríquez de Quiñones, señor de Orce y Galera, mayordomo mayor del Rey Católico –hijo menor de los almirantes de Castilla– y de doña María de Luna; con descendencia.

2.-Doña Francisca Enríquez, nacida *circa* 1468, fue mujer de don Francisco de Monroy, I conde de Deleitosa, señor de Belvís y Almaraz, luego casado con doña Sancha de Ayala; era hijo de don Alonso de Monroy –primogénito del señor de Belvís, Almaraz y Deleitosa–, y de doña Beatriz de Zúñiga; sin sucesión.

3.-Doña Beatriz de Velasco, nacida *circa* 1470, casó *circa* 1492 con don Bernardo Galcerán de Requesens, I conde de Palamós (1484), Trivento y Avellino, barón de Calonge, fallecido el 8 de septiembre de 1505, hijo de don Galcerán de Requesens, señor de las baronías de Molins de Rey, Santa Cruz de Olorda, Valvidriera y San Bartolomé de Quadra, y de doña Isabel Juan, señora de Martorell y Rosanes; con sucesión.

4.-Don Pedro Enríquez, I señor de Quintana del Marco, natural de Zamora *circa* 1472, casó *circa* 1495 con su prima doña Juana Enríquez de Sotomayor, señora de Santo Tomé, Riancho y Portonovo, nacida *circa* 1474, hija de don Enrique Enríquez, I señor de Bolaños, y de doña María de Figueroa; con descendencia.

[2993] Salazar y Castro, *Casa de Lara* III, pág. 357, le identifica posiblemente con un Diego Enríquez, al que *algunas memorias* llaman hijo del conde de Alba de Liste, y que casó con doña María de Silva, hija de Pedro Daza y de doña Beatriz Núñez de Guzmán, y fueron padres al menos de dos hijas.

[2994] Oviedo, *Las Quinquagenas,* I, pág. 266.

RAMA DECIMOTERCERA

Los descendientes del conde don Tello

XIX.-**Conde don Tello, hijo del rey,** conde de Vizcaya, señor de Lara, Aguilar de Campoo, Castañeda, Palenzuela, Monteagudo, Aranda de Duero, Fuentidueña, Miranda de Ebro, Villalva, Portillo, Miralrío y otras muchas villas. Era hijo bastardo de don Alfonso XI, rey de Castilla, y de doña Leonor de Guzmán, citados en el párrafo XVIII de la rama troncal. Había nacido en Mérida en 1337[2995] y quedó muy niño a la muerte de su padre. El propio rey don Pedro, su hermano, le comunicó la noticia en Palenzuela, a lo que respondió: «*Señor, yo non he otro padre nin otra madre salvo a la Vuesa Merced*»[2996]. Después residió en Aranda de Duero. En 1354, siendo ya por matrimonio señor de Vizcaya, tomó el partido de su hermano don Enrique, por lo que el rey mandó contra él al infante don Juan de Aragón, que sin embargo fue derrotado por don Tello en las Encartaciones (1355). En 1358 entró el rey en Vizcaya, con ánimo de matar a su hermano, y lo persiguió hasta Bermeo, donde éste huyó en una lancha de pesca, siguiéndole el rey por mar hasta Lequeitio. Refugiado don Tello en Francia, volvió en son de guerra en 1360, acompañando a su hermano don Enrique y otra vez en 1366, asistiendo a la coronación de éste en Calahorra, quien ordenó que se le llamase *conde de Vizcaya e señor de Lara, Aguilar y Castañeda,* ya que no quedaba sucesión de la familia de su mujer. En 1367 participó en la batalla de Nájera, teniendo una gran culpa de la derrota sufrida, por lo que tuvo que huir a Aragón. En 1369 vuelve a Castilla, muerto ya don Pedro, y tomó posesión de sus estados, aunque murió poco después, sospechándose que a causa *de yerbas*, el 15 de octubre de 1370[2997], siendo capitán general de la Frontera de Portugal. Yace en San Francisco de Palencia[2998].

Había casado en Segovia en julio de 1353[2999] con doña Juana Núñez, señora de Lara y Vizcaya (1352), Lerma, Castroverde, Paredes, Oropesa, Dueñas etc. nacida *circa* 1335 y muerta asesinada en Sevilla en 1359[3000], hija de don Juan Núñez, señor de Lara, ricohombre de Castilla, alférez y mayordomo mayor del rey, y de doña María Díaz de Haro, señora de Vizcaya; sin sucesión. Tuvo diez hijos bastardos citados en su testamento de 1370[3001].

[2995] *Crónica de Alfonso XI*, cap. CLXXVIII, pág. 288.
[2996] *Crónica de Pedro I*, 1351, cap. IV, pág. 413.
[2997] *Crónica de Enrique II*, 1370, cap. VI, pág. 7.
[2998] *Crónica de Enrique II*, 1370, cap. VI, pág. 7.
[2999] *Crónica de Pedro I*, 1353, cap. XXVIII, pág. 438; Colmenares, *Historia de Segovia* I, pág. 493.
[3000] *Crónica de Pedro I*, 1359, cap. IX, pág. 493.
[3001] Salazar y Castro, *Casa de Lara*, IV, pág. 213. Don Tello en su testamento menciona cuatro hijos y cinco hijas, y dice asimismo que deja embarazada a Catalina de Calera. Total, diez hijos. No hay problema con los cuatro varones cuyos nombres cita. Sin embargo, de las hembras sólo cita a Leonor y Constanza (hijas de Elvira Martínez de Lezcano) y a María (criada por Juan Sánchez de Bustamante). No dice los nombres de las dos hijas de Juana García de Villamayor (que Salazar llama Elvira e Isabel). Juana, la que queda, ha de ser la hija de Catalina de Calera. El problema radica al constatar Salazar que la María, viuda de Álvar de Albornoz en 1385, no puede ser la misma María casada con Juan Hurtado de Mendoza, quien en esas fechas ya tenía varios hijos. ¿Pero eran de ella o de una mujer anterior de Juan Hurtado el *Limpio?* ¿Habría casado doña María, en segundas nupcias, después de 1385, con Juan Hurtado, viudo? Sólo sabiendo qué documentación conocemos de la María, mujer de Juan Hurtado, podremos dilucidar la cuestión.

Hijo bastardo con una mujer desconocida[3002]:

1.-Don Juan, hijo del conde don Tello, señor de Aguilar de Campoo (18.2.1371), Liébana, Pernía, Castañeda, La Foxeda, Campo de Suso, Bricia y San Martín de Ajo; nacido *circa* 1357 y muerto en la batalla de Aljubarrota el 15 de agosto de 1385[3003]. Casó *circa* 1380 con doña Leonor de la Vega, señora de los nueve valles de Asturias de Santillana, vivía todavía el 16 de mayo de 1407[3004], casada en segundas nupcias con don Diego Hurtado de Mendoza, señor de Hita y Buitrago; era hija de Garcilaso de la Vega, señor de los valles de Carriedo, Villaescusa, Camargo, Cayón, Reocín, Cieza, Cabuérniga, Penagos y Piélagos en las Asturias de Santillana, y de doña Mencía de Cisneros. Hijos:

A.-Doña Aldonza Téllez, señora de Aguilar y Castañeda (1392), que debió de nacer *circa* 1382; testó en Valladolid el 6 de septiembre de 1443[3005], y murió después del 13 de junio de 1448[3006]. Casó en 1395 con don García Fernández Manrique, señor de Estar, Villanueva, Fuenteguinaldo, Galisteo, Peñamellera, Santa Gadea, etc., I conde de Castañeda (26.6.1429), mayordomo mayor del infante don Enrique, capitán general de la Frontera de Jerez. Nació por los años de 1370 y murió en Alcalá de Henares el 23 de mayo de 1436; con descendencia.

B.-Don Juan Téllez, señor de Aguilar de Campoo, Liébana, Pernía y Campo de Suso, nacido *circa* 1384 y muerto niño antes de 1392[3007].

Hijo de don Tello con una señora de la casa de Butrón[3008]:

2.-Don Alonso, hijo del conde don Tello, I señor de la Tierra de la Reyna y castillo de Siero, nacido *circa* 1357 (legitimado el 18 de febrero de 1371) y fallecido antes de 1429[3009]. Casó *circa* 1383 con doña Isabel Enríquez, fallecida antes de 1409, viuda desde 1381 de don Garci Fernández Manrique, señor de Estar y ricohombre de Castilla, e hija de don Enrique Enríquez de Sevilla, señor de Villalba y Nogales, adelantado mayor de Castilla, y de doña Teresa de Haro[3010]. Hijo único:

Don Juan, nieto del conde don Tello, II señor de la Tierra de la Reina, villa de Portillo y sus aldeas; nació *circa* 1386 y murió en 1444; sepultado en Palazuelo. Casó con doña Constanza Sarmiento, hija de Juan Rodríguez Sarmiento de Villamayor, señor de Támara y Melgar, y de doña María Sarmiento. Hija única:

Doña Constanza Enríquez, III señora de la Tierra de la Reyna, nació *circa* 1425 y testó el 15 de junio de 1504. Casó en 1447 con su primo Juan de Tovar, I señor de Boca de Huérgano y de Velamazán, guarda mayor del rey, fallecido en 1490; con sucesión.

[3002] Salazar y Castro, *Casa de Lara*, I, pág. 525 donde se citan todos los hijos de don Tello. Él fue el primogénito y debió de ser concebido en la primera juventud de don Tello (1355-1360).
[3003] *Crónica de Juan I*, 1385, cap. XV, pág. 105.
[3004] Salazar y Castro, *Casa de Lara,* IV, pág. 89.
[3005] Salazar y Castro, *Casa de Lara*, IV, pág. 87 y ss.
[3006] Salazar y Castro, *Casa de Lara* IV, pág. 89.
[3007] Salazar y Castro, *Advertencias Históricas,* pág. 206.
[3008] Sus relaciones hay que establecerlas cuando don Tello estaba en Vizcaya (1353-1358).
[3009] Salazar y Castro, *Advertencias Históricas,* pág. 206.
[3010] Salazar y Castro, *Casa de Lara* I, pág. 479.

Hijas de don Tello con Elvira Martínez de Lezcano:

3.-Doña Leonor[3011], hija del conde don Tello, señora de Villalba de Losa, nacida *circa* 1362 y casada antes del 3 de agosto de 1380[3012] con Juan Fernández de Tovar, II señor de Berlanga, Astudillo y los Gelves, Almirante de Castilla, muerto en la batalla de Aljubarrota el 15 de agosto de 1385[3013]; con descendencia.

4.-Doña Constanza, hija del conde don Tello, nacida *circa* 1364 y fallecida después de 1407[3014]. Casada *circa* 1386 con Juan de Albornoz, señor de Albornoz, Moya, Torralba, Utiel, Beteta, Infantado, Poyatos, Tragacete, Uña, Valdemeca y Rivagorda, copero mayor de don Juan I; testó en Fuente del Maestre el 28 de octubre de 1389; con descendencia[3015].

Hijos bastardos de don Tello con mujeres desconocidas:

5.-Doña María[3016], hija del conde don Tello, I señora de Olmeda de la Cuesta (20.8.1389). Nacida *circa* 1358 y fallecida después de 1389. Casó *circa* 1376 con don Juan Hurtado de Mendoza *el limpio*, señor de Mendoza, Legarda, Mendívil, la Ribera, los Huetos, Martioda y otros lugares de Álava etc. I señor de Morón (1384), de Almazán y de Gormaz (1396), ricohombre y alférez mayor de don Juan I (1372-1385) y tutor, ayo y mayordomo mayor de don Enrique III (1390-1419). Había nacido en 1344 y murió en Madrid en 1419; con descendencia.

6.-Otra[3017] doña María, hija del conde don Tello, nacida *circa* 1360, casó *circa* 1378 con Álvar García de Albornoz, señor de Utiel, Beteta y Poyatos, copero mayor de don Enrique II y de don Juan I y viudo de doña Elvira Álvarez; testó en Zamora el 22 de junio de 1380, el cual se abrió por su muerte en Cuenca el 19 de julio de 1385, hijo segundo de Álvar García, señor de Albornoz, Moya y Utiel, copero mayor del rey don Pedro y mayordomo mayor de don Enrique II, y de doña Teresa Rodríguez; sin sucesión.

7.-Don Pedro, hijo del conde don Tello, que sigue.

8.-Don Fernando, bastardo del conde don Tello, nacido *circa* 1368, muerto después de 1370.

Hijos bastardos de don Tello con doña Juana García de Villandrando o Villamayor:

9.-Doña Isabel, hija del conde don Tello, señora de Gumiel y Arciniega nacida *circa* 1365 y fallecida el 30 de diciembre de 1401; sepultada en San Francisco de

---

[3011] A esta señora la llama Salazar y Castro Elvira (*Casa de Lara*, IV, pág. 213) pero en el testamento de su hijo se la llama Leonor (Salazar y Castro, *Casa de Haro, señores de Llodio, Mendoza, etc.* pág. 142). Su filiación en Peña y León Tello, *Archivo de los Duques de Frías* I, doc. 256, pág. 45.

[3012] Peña y León Tello, *Archivo de los Duques de Frías* I, doc. 256, pág. 45.

[3013] *Crónica de Juan I*, 1385, cap. XV, pág. 105.

[3014] Salazar y Castro, *Casa de Lara*, III, pág. 380.

[3015] Cariñena, *Nobiliario*, pág. 108.

[3016] Fue criada por Juan Sánchez de Bustamante, según refiere el testamento de don Tello.

[3017] Aunque del mismo nombre que la anterior ha de ser otra persona, por estar ambas casadas en las mismas fechas con personas distintas. Salazar y Castro (*Casa de Lara* III, pág. 375), dice: «*por este instrumento consta que doña María fue hija del Conde Don Tello Señor de Lara y de Vizcaya, hermano del Rey Don Enrique, y a nuestro juicio diferente de la otra hija deste Príncipe que casó con don Juan Furtado de Mendoza, Señor de Morón y Almazán*».

Vitoria. Casada *circa* 1380 con Pedro Vélez de Guevara, IV señor de Oñate y Guevara, que nació *circa* 1352 y falleció el 14 de septiembre de 1414; con descendencia.

10.-Doña Elvira, hija del conde don Tello, señora de Villalba de Losa.

Hija bastarda de don Tello con Catalina de Calera, doncella:

11.-Doña Juana, hija del conde don Tello, nacida póstuma en 1370/71 y casada con Juan Alfonso de Baeza, señor de Ampudia, alcalde mayor de los hijosdalgo de Castilla, viudo de doña María Carrillo, señora del Busto y Rivilla; con descendencia.

XX.-**Don Pedro, hijo del conde don Tello**, señor de Alba de los Cardaños, Tabanera, Cardaño, Cardañuelo, Tablares y otros muchos lugares de la Valdavia. Nacido *circa* 1364/68 y fallecido después de 25 de noviembre de 1405[3018]. Casó antes de 13 de junio de 1392[3019] con doña María de Cisneros, I señora de Camporredondo y III señora de San Román de Entrepeñas, fallecida antes de 1437, hija de don Gonzalo Gómez de Cisneros, I señor de San Román de Entrepeñas (1369), ricohombre de Castilla, y de doña Urraca de Guzmán, señora de Ninches y Villafrechos. Hijos:

1.-Don Juan Enríquez de Cisneros, II señor de Camporredondo, que sigue.

2.-Doña ¿Catalina? Enríquez, nacida *circa* 1397, mujer de Ruy Pérez de Ribera, alcaide de Peñafiel; con descendencia.

XXI.-**Don Juan Enríquez de Cisneros**, II señor de Camporredondo, San Román, Cardaño, Cardañuelo etc.[3020], nacido *circa* 1395 que casó *circa* 1420 con doña Isabel de Quiñones, y fue padre de dos hijos:

1.-Don Pedro Enríquez de Cisneros, que sigue.

2.-Don Carlos Enríquez de Cisneros, I señor de Mazuelas y Villalberto, con lo que fundó mayorazgo. Nacido *circa* 1430, en 1502 era Corregidor de las cuatro villas de la costa de la mar. Casó primeramente *circa* 1455 con doña María de Saldaña, y en segundas nupcias *circa* 1462 con doña Ana de Sandoval, hija bastarda de don Diego de Sandoval, señor de Cea, Villafrechos y Valdenebro -hijo menor del conde de Denia-. Fue hijo del primero:

A.-Don Juan Enríquez de Cisneros, II señor de Mazuelas y Villalberto, nacido *circa* 1460, que casó *circa* 1488 con doña Inés de Villarroel.; con descendencia.

Hijos del segundo:

B.-Don Felipe Enríquez de Cisneros, nacido *circa* 1463, que casó con doña Marina Enríquez de Luna, V señora de Villaverde de Arcayos; hija de don Pedro Enríquez de Villandrando, IV señor de Villaverde de Arcayos, y de doña Constanza de Ayala; sin sucesión.

C.-Don Pedro Enríquez de Cisneros, nacido *circa* 1465, fallecido sin hijos.

D.-Fray Gregorio Enríquez de Cisneros, religioso dominico, nacido *circa* 1468.

[3018] *Colección Salazar*, M-10, fol. 197.

[3019] *Colección Salazar*, M-9, fol. 55. Ese día en Segovia, el Almirante de Castilla don Diego Hurtado, vende Camporredondo a doña María de Cisneros, mujer de don Pedro, hijo del conde don Tello.

[3020] Salazar y Castro, *Casa de Lara* III, págs. 399 y 512.

XXII.-**Don Pedro Enríquez de Cisneros,** III señor de Camporredondo, Alba y los Cardaños, nacido *circa* 1422, casó *circa* 1455 con doña Isabel Vaca de Castro, y tuvieron a:

1.-Don Juan Enríquez de Cisneros, que sigue.
2.-Don Pedro Enríquez de Cisneros, nacido *circa* 1462.
3.-Don Gaspar Enríquez de Cisneros, nacido *circa* 1464
4.-Don Gabriel de Cisneros, nacido *circa* 1466, de quienes no hay más noticias.
5.-Doña Elena Enríquez, nacida *circa* 1470, mujer de Juan de los Ríos, señor de esta casa en Naveda y Paracuellos; con sucesión.

XXIII.-**Don Juan Enríquez de Cisneros**, IV señor de Camporredondo, Alba de los Cardaños, Tavanera etc., que nació *circa* 1460 y falleció después de 1530. Se crió en casa del marqués de Santillana. Casó *circa* 1488 con doña María de Cisneros, señora de Valcubero y Valsurbio; con descendencia.

RAMA DECIMOCUARTA

Los Valencia

La descendencia de esta familia del infante don Juan, señor de Valencia de Campos, a través de su hijo don Alonso, que le heredó aquel señorío y murió en 1316, es muy probable, pero ha sido adornada a través del tiempo gracias a un ilustre descendiente suyo por línea de varón, el cronista Florián de Ocampo, a quien se remiten casi todas las noticias primeras que poseemos del linaje. Todo lo afirmado sobre el fundador de esta línea, don Fernando Alfonso, es incierto: su nacimiento póstumo, sus señoríos portugueses, su elección como maestre de Santiago, su muerte en el cerco de Lisboa y su matrimonio con una hija bastarda de Alfonso IV de Portugal. Salazar y Castro, que estampó en su *Casa de Lara* (I, pág. 589) un árbol genealógico de este linaje, subraya en varias ocasiones «*dice Florián de Ocampo que*...», que es como decir, ¡vaya usted a saber! No obstante, de descender de la casa real castellana, ha de ser por línea ilegítima y la principal razón para pensarlo reside en que los señoríos de Valencia de Campos, Autillo y Mansilla, que ostentaba don Alonso, el hijo del infante don Juan, no fueron heredados por su hijo supuestamente legítimo y, aunque se afirma que heredó estos señoríos, pero fue despojado de ellos por Alfonso XI, nada hay en la crónica ni en la documentación real de este monarca que le dé el más mínimo apoyo a esta afirmación.

XVIII.-**Don Fernando Alfonso,** supuesto señor de la Torre de Moncorvo, Alfandega y San Juan de Pesqueira, en Portugal, y maestre electo de la Orden de Santiago (1384[3021]). Era hijo del infante don Alfonso de Castilla, señor de Valencia, citado en el párrafo XV de la rama troncal. Había nacido póstumo en 1316[3022]

[3021] Esto se ha escrito, pero Rades *Crónica de Santiago,* fols 52 a 54, no menciona esta elección y ni siquiera cita a don Fernando de Valencia entre los comendadores.

[3022] La noticia de su nacimiento póstumo y legítimo nos la da Florián de Ocampo, en su *Crónica General*, VI, pág. 10, pero su información es poco creíble ya que Ocampo era descendiente del hijo mayor y tenía, por tanto, interés en que su ascendencia apareciera como legítima.

y habría muerto en el sitio de Lisboa en 1384[3023]. Casó supuestamente con una doña María de Portugal, que, sería hija del rey don Alfonso IV de Portugal[3024]; fueron sus hijos[3025]:

1.-Fernando de Valencia, fue regidor de Zamora que edificó y dotó el monasterio de Monte Marta de San Jerónimo, donde entró como monje.

2.-Juan de Valencia, que sigue.

3.-Alonso de Valencia, regidor de Zamora, miembro del consejo de regencia durante la minoría de Enrique III (1391), casó con doña Mencía de Quesada y Cárcamo, que luego, al enviudar, casó con Egas Venegas, III señor de Luque; era hija de Pedro Díaz de Quesada, señor de Garcíez, y de doña Juana de Cárcamo; fue posiblemente hijo suyo[3026]:

Gil Sánchez de Valencia, vecino de Úbeda, nacido hacia 1370, sepultado en Santo Domingo de Úbeda; casó con María Sánchez de Anguis, sepultada en Santo Domingo de Úbeda hermana del comendador Andrés de Anguis, y fueron padres de:

Juan de Valencia, regidor de Úbeda desde antes de 1449[3027], que hizo testamento el 21 de abril de 1481[3028], sepultado en Santo Domingo de Úbeda. Casó con Catalina González de la Tovilla, y fueron padres de:

1a.-Gil de Valencia *el bueno*, regidor de Úbeda (1481), que en 1492 acudió a la guerra de Granada[3029], y murió antes de 6 de noviembre de 1503[3030].

[3023] La *Crónica de Juan I*, 1384, cap. XI, pág. 92, cita a los principales muertos del ejercito castellano, entre ellos al Maestre de Santiago don Pedro Cabeza de Vaca *«e otro maestre de Sanctiago que fue fecho luego después del, que decían don Ruy González Mexía»*. Ninguna mención a don Fernando de Valencia, que si hubiera estado en aquella ocasión y hubiera sido elegido maestre no habría dejado de ser mencionado. Pensemos además que don Fernando tenía que tener, por entonces, cerca de setenta años, edad nada propia para ir a la guerra, y menos en aquel tiempo.

[3024] Esto defienden Florián de Ocampo (*Colección Salazar,* D-45) y Gudiel, llamándola señora de Miranda de Douro, Mirandela y Villaflor, pero Salazar y Castro (*Casa de Lara,* I. pág, 589), se desentiende de esta afirmación. Sousa, *Casa Real Portugueza*, I, pág. 193, no cita a esta hija entre las de Alfonso IV.

[3025] Seguimos a Salazar y Castro, *Casa de Lara,* I, pág. 589. Salazar se cura en salud respecto a varias afirmaciones sobre esta familia, con la expresión «*dice Florián de Ocampo*», especialmente sobre su nacimiento póstumo y su matrimonio con una hija de Alfonso IV de Portugal.

[3026] La posible descendencia de esta familia se basa en que Salazar y Castro, en su árbol de los Valencia (*Casa de Lara,* I, pág. 589) afirma que este Alonso de Valencia «*dejó en Úbeda ilustre sucesión*». Un documento de la colección Salazar (9/337) afirma que del matrimonio entre Alonso de Valencia y la Quesada, nació Gil Sánchez de Valencia, pero, ciertamente, ni la onomástica ni la documentación apoyan este entronque, aunque, si damos crédito al comentario de Salazar, y teniendo en cuenta que en Úbeda sólo vivieron estos Valencia, cuya familia exponemos, cabe suponerles su descendencia del linaje real. Toral Peñaranda, en su estudio sobre *Ubeda (1442-1510*), que publica la mayor parte de los datos que aquí exponemos, pone en duda esta filiación (págs. 213-214), aunque, sin negarla.

[3027] Toral Peñaranda, *Úbeda (1442-1510*), pág. 32.

[3028] Toral Peñaranda, *Úbeda (1442-1510*), págs. 223 y ss.

[3029] Toral Peñaranda, *Úbeda (1442-1510*), pág. 316.

[3030] Toral Peñaranda, *Úbeda (1442-1510*), pág. 373.

2a.-Antonio de Valencia, regidor de Úbeda (1478)[3031] y comendador de la orden de Santiago, que asistió a la guerra de Granada[3032]. Casado con Ana de Molina, hija de Diego de Molina y María de Molina Arquellada[3033]; con descendencia[3034].

3a.-María de Valencia, casada con Juan Pérez de Zambrana, regidor de Úbeda, hijo de Martín de Zambrana, regidor de Úbeda, y de Berenguela de Montemayor.

4a.-Ana de Valencia, casada dos veces: la primera con Diego Messía, y la segunda con el regidor y comendador Rodrigo de Estremera, muerto antes de 1478.

Hijo natural:

5a.-Fernando de Valencia, citado en el testamento paterno, no se emplea la palabra ilegítimo, pero se desprende del contexto[3035]. Fue regidor en 1508[3036] y capitán (1509)[3037]. Casado con doña Ana de Carvajal, hija del regidor y jurado Gonzalo de Carvajal y de doña María de Peralta.

XIX.-**Don Juan de Valencia**, mariscal de Castilla, regidor por los hijosdalgo de Zamora en 1412, falleció después de 1427, cuando es citado por la crónica como *caballero principal de Zamora*[3038]; casó dos veces: la primera con doña Beatriz de Acuña, hija de don Martín de Acuña, I conde de Valencia de don Juan, y de doña Teresa Téllez Girón; y la segunda con doña María Núñez Cabeza de Vaca, hija de don Nuño Fernández Cabeza de Vaca, IV señor de Arenillas, y de doña Catalina Martínez de Torres. Fueron hijos del primero:

1.-Don Diego de Valencia, que sigue.

2.-Don Alonso Téllez Girón, I señor de Piqueras, caballerizo mayor de Enrique IV (1472)[3039], fue frontero en Jumilla y Hellín, enterrado en el monasterio de agustinos de Garci Muñoz; casó con doña Blanca Pacheco, fundaron el mayorazgo de Piqueras el 20 de noviembre de 1472, y fueron padres de[3040]:

Don Juan de Valencia Girón, II señor de Piqueras, que casó con doña Beatriz de Villegas, con sucesión femenina[3041].

3.-Don Fernando de Valencia, comendador de Santiago, que fue padre de:

Don Cristóbal Vázquez de Acuña, del Consejo de Carlos V, marido de doña Isabel Dávalos; con descendencia.

3031 Toral Peñaranda, *Úbeda (1442-1510)*, pág. 191.
3032 Toral Peñaranda, *Úbeda (1442-1510)*, pág. 316.
3033 Toral Peñaranda, *Úbeda (1442-1510)*, págs. 430.
3034 Toral Peñaranda, *Memorial de Messía*, págs. 141 y 143.
3035 Toral Peñaranda, *Úbeda (1442-1510)*, pág. 232.
3036 Toral Peñaranda, *Úbeda (1442-1510)*, pág. 415.
3037 Toral Peñaranda, *Úbeda (1442-1510)*, págs. 411.
3038 *Crónica de Juan II*, 1427, cap. I, pág. 438.
3039 Salazar y Acha, *La Casa del Rey*, pág. 532.
3040 Gudiel *Compendio de los Girones*, fol. 138v.
3041 Salazar y Castro, *Casa de Silva* I, pág. 413.

Del segundo matrimonio:

4.-Don Gonzalo de Valencia Cabeza de Vaca, nacido en Zamora, abrazó el partido de la Beltraneja, defendió Zamora contra la reina Isabel. Fundó mayorazgo con las dehesas de Cadozos y San Juan de Becerril. Fue chantre de la catedral de Zamora. En Gracia Fernández, vecina de Zamora, tuvo antes de recibir las órdenes a:

Don Diego de Valencia, señor del mayorazgo de su padre, que fue legitimado el 18 de julio de 1486[3042] y vivía todavía el 4 de enero de 1499, De su matrimonio con doña Teresa de Guzmán Barrientos, tuvo sucesión[3043].

5.-Doña Inés de Valencia, casada con don Enrique de Acuña y Portugal, señor de Villalba del Alcor, vasallo de Enrique IV y de su Consejo, nacido *circa* 1404 y muerto en 1480, sepultado en Santo Domingo de Valencia de Don Juan; con descendencia.

Hija ilegítima:

6.-Doña Serafina, que casó con Gonzalo Rodríguez de Ledesma, señor de Santis y Lasmenal.

XX.-**Don Diego de Valencia**, mariscal de Castilla, asistente y capitán general de Sevilla, alcaide del castillo de Zamora (1462), muerto después de 1466; casó con doña Aldonza de Bracamonte, hija de Álvaro González Dávila, I señor de Peñaranda de Bracamonte, y de doña Juana de Bracamonte, II señora de Fuentelsol. Padres de:

1.-Don Alonso de Valencia, que sigue.
2.-Doña Juana de Valencia, dama de la reina católica, fallecida el 2 de octubre de 1522, mujer de don Hurtado de Mendoza, adelantado de Cazorla y señor de Algecilla, comendador de Usagre y trece de la Orden de Santiago (1476), y fallecido el 17 de noviembre de 1505[3044]; sin descendencia.
3.-Doña Beatriz de Valencia, mujer de don Juan de Benavides, II señor de Jabalquinto; con descendencia.
4.-Doña Isabel de Valencia, mujer de don García de la Quadra, señor de Pina y Penalva.

Hijo ilegítimo con Sancha García de Ocampo:

5.-Don Lope de Ocampo, que fue padre de don Froilán de Ocampo, canónigo de Zamora y cronista del Emperador Carlos V[3045] (1490-1558).

XXI.-**Don Alonso de Valencia**, mariscal de Castilla, alcaide y regidor de Zamora, procurador por esta ciudad en las Cortes de 1469. Fue partidario de la Beltraneja, pero luego sirvió a los reyes en Málaga (1487). Murió hacia 1488. Casó con doña

---

[3042] *Colección Salazar,* M-29.
[3043] Salazar y Castro, *Casa de Lara* I, pág. 589.
[3044] Salazar y Castro, *Comendadores,* pág, 688.
[3045] Fue autor además de la «*Genealogía del linaje de los caballeros de Valencia»,* obrante en la *Colección Salazar,* D-45.

Juana de Sotomayor, hija de Juan de Porres, señor de Castronuevo, y de doña Juana de Sotomayor; fue su hija:

XXII.-**Doña Antonia de Valencia**, que falleció después de 15 de diciembre de 1550[3046], que casó en primeras nupcias antes de 1506 con don Fadrique Manrique, II señor de Fuenteguinaldo y Villatoquite, que murió en Zamora el 15 de marzo de 1520; en segundas nupcias con Diego Valencia de Benavides, su primo hermano, hijo de los señores de Jabalquinto; con descendencia.

RAMA DECIMOQUINTA

Los Enríquez de Sevilla

XVI.-**Don Enrique Enríquez**, señor de la Puebla de los Infantes, ricohombre de Castilla, era hijo natural de infante don Enrique de Castilla y de doña Mayor Rodríguez Pecha, citados en el párrafo XIV, de la rama troncal; nacido hacia 1255 y muerto antes del 28 de febrero de 1323; casó *circa* 1300 con doña Estefanía Rodríguez de Ceballos, señora de Villalba de los Llanos y del Vado de las Estacas, viuda del almirante don Juan Mathé de Luna († 1299), hija de Rodrigo González de Ceballos y de doña María Fernández de Caviedes; hijo:

XVII.-**Don Enrique Enríquez**, señor de Villalba de los Llanos (12.4.1320[3047]) y del Vado de las Estacas, Nogales, Almendral (15.11.1333[3048]), La Parra, Begíjar y otras villas, ricohombre de Castilla, y desempeñó los cargos de justicia mayor de la casa del rey (20.3.1345-15.3.1348)[3049]; adelantado mayor de la frontera de Andalucía (5.1358-20.3.1366), caudillo mayor del obispado y reino de Jaén y alguacil mayor de Sevilla, siendo además caballero de la Orden de la Banda. Nació hacia 1305 y murió antes del 20 de marzo de 1366 y fue sepultado en San Francisco de Sevilla.

Casó primero antes de 1329 con doña Juana de Guzmán, hija de don Pedro Núñez de Guzmán, ricohombre de Castilla, y de doña Beatriz Ponce de León; hermana de la favorita doña Leonor de Guzmán.

En segundas nupcias antes de 13 de noviembre de 1344[3050] con doña Urraca Ponce de León, señora de Vimioso y Melgar, hija de don Pedro Ponce de León, señor de Cangas y ricohombre de Castilla, y de doña Sancha Gil de Braganza.

En terceras nupcias con doña Teresa de Haro, viuda de don Juan Ruiz de Baeza, ricohombre de Castilla, que era hija de don Juan Alonso de Haro, señor de los Cameros, ricohombre de Castilla, y de doña Leonor de Saldaña. Hijos del primero:

1.-Don Alonso Enríquez de Guzmán, muerto antes de 1367, y sepultado en San Francisco de Sevilla.

[3046] Salazar y Castro, *Casa de Lara* I, pág. 585.
[3047] *Colección Salazar,* M-5, fol. 100v a 102.
[3048] *Colección Salazar,* M-5, fol. 173.
[3049] Salazar y Acha, *La Casa del Rey,* pág. 456.
[3050] En esa fecha se hizo la partición de los bienes de sus padres don Pedro y doña Sancha, y se la menciona como esposa de don Enrique Enríquez (*Colección Salazar,* M-5, fol. 174-175 v)

2.-Don Fernando Enríquez de Guzmán, ricohombre de Castilla, teniente de adelantado mayor de la Frontera de Andalucía, por su primo el maestre don Fadrique, muerto antes de 1367 y sepultado en San Francisco de Sevilla. Casó con doña Sancha Ponce de Cabrera, que testó en Córdoba el 27 de febrero de 1381, hija de don Juan Ponce de Cabrera, señor de la mitad de Garcíez y de Cabra, adelantado mayor de la Frontera, y de doña Inés Enríquez de Arana[3051]. Fueron padres de:

Doña Juana Enríquez, fallecida antes de 1371, que casó en Sevilla el 29 de octubre de 1369 con don Juan Alonso Pérez de Guzmán, I conde de Niebla (19.5.1371), IV señor de Sanlúcar de Barrameda, Medina Sidonia, Lepe, Redondela, Ayamonte, Bolaños, Algaba, Alaraz, Trebugena, Vejer, Chiclana, etc. ricohombre de Castilla; nacido en Sevilla el 20 de diciembre de 1342[3052] y murió en Sevilla el 5 de octubre de 1396[3053]; sin sucesión.

Hija del segundo:

3.-Doña Leonor Enríquez, III señora de Villalba de los Llanos, de Melgar de Yuso, Jódar, Recena y Nogales. Testó en el monasterio de Santa Clara de Burgos el 9 de octubre de 1394. Casó primeramente con don Alonso Pérez de Guzmán, señor de Sanlúcar de Barrameda, ricohombre de Castilla, muerto en el sitio de Orihuela el 30 de mayo de 1365[3054], sin sucesión. En segundas nupcias en 1367 con don Fernando de Castro, *toda la lealtad de España*, conde de Trastámara, Lemos y Sarria (27.6.1366); mayordomo, alférez y adelantado mayor; nacido *circa* 1338 y muerto desterrado en Bayona en 1375; sin sucesión.

Hija del tercero[3055]:

4.-Doña Isabel Enríquez, que casó con don García Fernández Manrique, señor de Estar, ricohombre de Castilla, muerto en 1372; con descendencia. Casó en segundas nupcias hacia 1383 con don Alonso, hijo del conde don Tello, I señor de la Tierra de la Reyna y castillo de Siero, nacido hacia 1357 y fallecido antes de 1429; con descendencia de ambos.

Hijo ilegítimo[3056]:

5.-Don Pedro Enríquez, que sigue.

XVIII.-**Don Pedro Enríquez**, I señor de Melgar de Yuso y Villalba de los Llanos, por cesión de su hermana doña Leonor de 9 de octubre de 1394[3057] Vivió en Salamanca. No sabemos con quién casó, pero sí que fue padre de:

XIX.-**Don Enrique Enríquez de Sevilla**, II señor de Melgar de Yuso y I de Villalba de los Llanos. Fue también señor de Terreros de la Sagrada, Malpica, Aldeanue-

---

[3051] Ruano, *Casa de Córdoba,* I, pág. 105.
[3052] Salazar y Castro, *Farnese,* pág. 582, dice misma fecha de 1342.
[3053] *Crónica de Enrique III*, 1396, cap. II (Baaee, pág. 246), y Barrantes, *Ilustraciones*, pág. 532.
[3054] Salazar y Castro, *Casa de Lara,* I, pág. 478.
[3055] Salazar y Castro, *Casa de Lara,* I, pág. 478.
[3056] Salazar y Castro, *Casa de Lara,* II, pág. 427.
[3057] Salazar y Castro, *Casa de Lara,* II, pág. 427.

va, Hormariego, Gallegos, La Canóniga y La Maza. Natural de Salamanca. Fundó el mayorazgo de Villalba en 1454, Casó, antes de 1422, con doña María de Monroy *la brava,* nacida en Plasencia, hija de Fernando Rodríguez de Monroy, señor de Monroy y las Quebradas, Valverde y Talayán, y de doña Isabel de Almaraz, señora de Almaraz, Belvis y Deleitosa. Fueron padres de:

1.-Don Alonso Enríquez, que sigue.
2.-Don Pedro Enríquez de Monroy, muerto asesinado en 1465.
3.-Don Luis Enríquez de Monroy, muerto asesinado con sus hermanos en 1465.
4.-Doña María Enríquez de Monroy, que casó con Alfonso de Monroy, señor de Tornadizos, hijo del doctor Gonzalo Rodríguez de Monroy y de una hija del doctor Periáñez; con descendencia.
5.-Doña Aldonza Enríquez de Monroy, que casó con Gómez de Anaya, regidor de Salamanca; con sucesión que heredará la casa por el matrimonio de su primogénito con su prima hermana la señora de Villalba de los Llanos.

XX.-**Don Alonso Enríquez de Monroy**, señor de Villalba de los Llanos y de Melgar de Yuso. Fue asesinado con sus hermanos en 1465, por los caballeros Manzano y cuya venganza dio a su madre el sobrenombre de *la brava*. Casó con doña Beatriz de Fonseca. Fueron padres de[3058]:

1.-Don Enrique Enríquez de Fonseca, señor de Villalba de los Llanos y de Melgar de Yuso; sin descendencia.
2.-Doña Isabel Enríquez de Fonseca, señora de Villalba de los Llanos y de Melgar de Yuso; que casó con su primo carnal Alonso de Anaya Enríquez, alcaide de Montánchez y corregidor de Granada y Badajoz, que vivía en 1494; con descendencia.

RAMA DECIMOSEXTA

Los Manuel de Villena

XV.-**Infante don Manuel**, señor de Villena, Escalona, Peñafiel, Elche, Santa Olalla, Ágreda, Roa, Cuéllar etc.; alférez mayor (9.9.1258-6.6.1274)[3059] y mayordomo mayor del rey de Castilla (26.4.1278-13.7.1282)[3060], adelantado mayor del reino de Murcia (1280-1282). Era hijo menor de don Fernando III, rey de Castilla, y de la reina doña Beatriz de Suabia, citados en el párrafo XIV de la rama troncal. Había nacido en Carrión en 1234 y falleció en Peñafiel el 25 de diciembre de 1283[3061], sepultado en Uclés[3062]; testo el 20 de diciembre de 1283[3063]. Casó en primeras nupcias en Calatayud en 1260 con la infanta doña Constanza de Aragón, nacida *circa* 1238 y

---

[3058] Salazar y Castro, *Casa de Lara,* II, pág. 428
[3059] Salazar y Acha, *La Casa del Rey,* pág. 434.
[3060] Salazar y Acha, *La Casa del Rey,* pág. 378.
[3061] *Chronicon de don Juan Manuel*, I, pág. 96.
[3062] Rades. *Chronica,* pág. 33.
[3063] Torres Fontes, *El testamento del Infante,* págs. 18-19.

fallecida en 1270, sepultada en Uclés[3064]; hija de don Jaime I, rey de Aragón, y de la reina doña Violante, princesa de Hungría. Casó en segundas nupcias en 1275[3065] con Beatriz –llamada *Comtesson*– de Saboya, nacida en 1245 y fallecida en Escalona en noviembre de 1290[3066], hija de Amadeo IV, conde de Saboya y Maurienne, y de Cecilia des Baux; hijos del primero:

1.-Don Alfonso, hijo del Infante don Manuel, nacido en 1260 y fallecido en Montpellier en 1275[3067], sepultado en Uclés; casó (capitulaciones matrimoniales Sevilla 12 de marzo de 1266) con Guillermina de Bearn, señora de Moncada y de Castellvell, fallecida en 1309, hija de Gastón VII, vizconde de Bearn, y de Matha de Bigorre (matrimonio no consumado). Ella casó después con el infante don Pedro de Aragón.

2.-Doña Violante, hija del Infante don Manuel, señora de Elda y Novelda, nacida *circa* 1265 y muerta en Lisboa en 1314; sepultada en Santo Domingo de Lisboa; casada en 1287 con el infante don Alfonso de Portugal, señor de Portalegre, nacido en Lisboa el 8 de febrero de 1263 y fallecido en Lisboa el 2 de noviembre de 1312[3068]; con descendencia.

Hijo del segundo:

3.-Don Juan, hijo del Infante don Manuel que sigue.

Hijos ilegítimos[3069]:

4.-Don Fernando, hijo del Infante don Manuel, citado en el testamento de su padre de 1283.

5.-Don Enrique, hijo del Infante don Manuel, citado en el testamento de su padre de 1283, debió de morir niño.

6.-Doña Blanca, hija del Infante don Manuel, citada en el testamento de su padre de 1283, debió de morir niña.

7.-Don Sancho, hijo del Infante don Manuel, señor de las cuatro villas del Infantado, ricohombre de Castilla, citado en el testamento de su padre de 1283[3070]. Nacido hacia 1275/80, en 1303 es citado como «*Don Sancho, hermano de don Juan Manuel»;* con descendencia que veremos en la **rama decimoséptima, los condes de Carrión**.

XVI.-**Don Juan, hijo del Infante don Manuel**, señor de Villena, Escalona y Peñafiel, adelantado mayor del reino de Murcia (1284; 1288-1304; 1312-1313; 1315-1328; 1329-1335), mayordomo mayor del rey (25 de marzo de 1311 a marzo de 3.1314[3071]; y 2 de agosto de 1318 a 5 de mayo de 1319[3072]). Regente del reino (1319), adelantado

---

[3064] Rades. *Chronica,* pág. 33.

[3065] *Chronicon de don Juan Manuel*, I, pág. 96.

[3066] *Chronicon de don Juan Manuel*, I, pág. 98.

[3067] *Chronicon de don Juan Manuel*, I, pág. 96.

[3068] Sousa, *Casa Real Portugueza,* I, págs. 119-122.

[3069] Citados en el testamento de su padre de 20 de diciembre de 1283 (Torres Fontes, *El testamento del Infante*, págs. 18-19).

[3070] Recibió la mitad de la donación que los otros bastardos por razones que desconocemos.

[3071] Salazar y Acha, *La Casa del Rey,* pág. 384.

[3072] Salazar y Acha, *La Casa del Rey,* pág. 385.

mayor de Andalucía (de abril a septiembre de 1316; de octubre de 1325 a enero de 1328; de mayo de 1329 a noviembre de 1335 y de junio de 1343-a marzo de 1348). Nacido en Escalona el 5 de mayo de 1282[3073] y fallecido en Córdoba el 13 de junio de 1350[3074]; sepultado en San Pablo de Peñafiel. Casó en primeras nupcias en Requena en enero de 1300[3075] con la infanta doña Isabel de Mallorca, nacida en Montpellier en 1280 y fallecida en Escalona en diciembre de 1301[3076] (matrimonio no consumado), hija de don Jaime II, rey de Mallorca, y de doña Esclaramunda de Foix; casó en segundas nupcias en Játiva en abril de 1312[3077] con la infanta doña Constanza de Aragón, nacida en Valencia el 1 de abril de 1300 y fallecida en el castillo de Garcimuñoz el 19 de agosto de 1327[3078], hija de don Jaime II, rey de Aragón, y de doña Blanca de Anjou; y en terceras en Lerma en junio de 1329[3079] con doña Blanca [de la Cerda], nacida *circa* 1311 y fallecida en 1347, hija de don Fernando, hijo del infante don Fernando [el de la Cerda], señor de Palenzuela, Amaya, Dueñas y Torrelobatón, ricohombre de Castilla, y de doña Juana Núñez de Lara.

Hijos de la segunda[3080]:

1.-Doña Constanza Manuel, nacida *circa* 1316 y fallecida en Santarém el 13 de noviembre de 1345[3081], sepultada en San Francisco. Casó primeramente en Valladolid[3082] el 28 de noviembre de 1325[3083] con don Alfonso XI, rey de Castilla y León (matrimonio no consumado y anulado en 1327). En segundas nupcias en Évora el 28 de febrero de 1336 y consumado el Lisboa el 7 de julio de 1340[3084] con don Pedro I, rey de Portugal, nacido en Coímbra el 8 de abril de 1320 y fallecido en Estremoz el 18 de enero de 1367[3085]; sepultado en Alcobaça; con descendencia.

2.-Doña Beatriz Manuel, nacida *circa* 1320 y muerta niña después de 15 de septiembre de 1327[3086].

Hijos del tercero:

3.-Don Fernando, hijo de don Juan Manuel, señor de Villena, Escalona, Peñafiel, Alarcón, Cuéllar, Almenara, la Roda, etc. Adelantado mayor del reino de Murcia (1339-1350), nacido en 1332[3087] y fallecido poco después del 8 de agosto de 1350. Casó en Castelló de Ampurias el 24 de enero de 1346 con doña Juana de Aragón-

---

[3073] Giménez Soler, *Don Juan Manuel*, pág. 686.
[3074] Lomax, *The date of don Juan Manuel*, pág. 174.
[3075] *Chronicon de don Juan Manuel*, I, pág. 98.
[3076] *Chronicon de don Juan Manuel*, I, pág. 100.
[3077] *Chronicon de don Juan Manuel*, I, pág. 102.
[3078] *Chronicon de don Juan Manuel*, I, pág. 108.
[3079] *Chronicon de don Juan Manuel*, I, pág. 112.
[3080] Salazar y Castro, *Casa de Lara*, III, págs. 218-219. Sitges, *Las mujeres del Rey Don Pedro*, pág. 128.
[3081] Flórez, *Reynas* II, pág. 608, siguiendo a Barbosa en su Catálogo.
[3082] *Crónica de Alfonso XI*, cap. XLII, pág. 200.
[3083] *Chronicon de don Juan Manuel*, pág. 108.
[3084] Sousa, *Casa Real Portugueza* I, pág. 229.
[3085] Sousa, *Casa Real Portugueza* I, pág. 229.
[3086] Giménez Soler, *Don Juan Manuel*, pág. 548.
[3087] En el testamento de su padre se le prohíbe entrometerse en asuntos públicos hasta que tenga veinte años, que cumplirá en la era 1390 (año 1352).

PRADES, *despoina de Rumanía,* fallecida monja en Santo Domingo el Real de Toledo en 1395, donde fue enterrada; hija del infante don Ramón Berenguer de Aragón, conde de Prades, y de doña Blanca de Tarento; hija única:

Doña BLANCA MANUEL, señora de Villena, Alarcón, Peñafiel, Cuéllar, La Roda, Navarrés, etc. Nacida hacia 1349 y fallecida en Sevilla en 1361.

4.-Doña JUANA MANUEL, señora de Lara y Vizcaya, nacida en 1339[3088] y fallecida en Salamanca el 27 de marzo de 1381[3089]; sepultada en la catedral de Toledo. Casó en Sevilla (el 17 de mayo[3090]) de 1350[3091] con don ENRIQUE, hijo del rey, señor de Cabrera y Ribera (1335), de Noreña (1337), conde de Trastámara, Lemos y Sarria (1345)-1366, luego *ENRIQUE II,* rey de Castilla, de León, de Galicia, de Toledo, de Córdoba, de Sevilla, de Murcia, de Jaén, de Algeciras, y de Gibraltar y señor de Molina: 1369-1379. Nacido en Sevilla el 13 de enero de 1332[3092] y fallecido en Santo Domingo de la Calzada el 30 de mayo de 1379[3093]; sepultado en la Catedral de Toledo[3094]; con descendencia.

Hijos ilegítimos:

5.-Don SANCHO MANUEL *el mozo*[3095], señor de Carcelén, teniente de adelantado del reino de Murcia (de marzo de 1341 a marzo de 1345), ricohombre de Castilla, nacido en 1302 y muerto antes de 1351. Citado en el testamento de su padre en 1348, recibe 50.000 maravedís[3096]. Casó con doña MARÍA RODRÍGUEZ DE CASTAÑEDA, hija de Ruy González de Castañeda, ricohombre de Castilla, señor de Hormazas, y de doña Elvira Lasso de la Vega; tuvieron a[3097]:

A.-SANCHO MANUEL[3098], que en 1357 quiso hacerse vasallo del rey de Aragón[3099].
B.-Don LUIS MANUEL, asesinado en Castellón en 1363[3100].

[3088] FLÓREZ, *Reynas* I, pág. 667, dice que nació en 1339, igual que SALAZAR Y CASTRO (*Casa de Lara* III, pág. 221), pero ignoro por qué lo afirman. SITGES (*Las mujeres del rey don Pedro*, pág. 71), dice que ella tenía doce años el día de su boda, pero tampoco sé en qué se basa.

[3089] FLÓREZ, *Reynas,* II, pág. 676. siguiendo su epitafio y la *Crónica de Juan I*, año 1381, cap. III, pág. 75; SALAZAR Y CASTRO (*Casa de Lara,* III, pág. 222), dice mayo, pero es error.

[3090] SITGES, *Las mujeres del Rey Don Pedro*, pág. 71. Ignoro de dónde ha podido sacar esta fecha.

[3091] *Crónica de Pedro I*, 1350, cap. XII, pág. 408.

[3092] *Crónica de Alfonso XI,* cap. CXXVIII, pág. 259. FLÓREZ, *Reynas* II, pág. 629 dice, ignorando lo afirmado por la crónica, que a fines de 1333 o a principios de 1334.

[3093] *Crónica de Enrique II*, 1379, cap. III, pág. 37.

[3094] *Crónica de Enrique II*, 1379, cap. III, pág. 37.

[3095] En algún momento se le llamaba así, para diferenciarle de su tío homónimo.

[3096] GIMÉNEZ SOLER, *Don Juan Manuel,* pág. 699.

[3097] SALAZAR Y CASTRO, *Casa de Lara,* III, pág. 379, sólo cita a Sancho, Constanza y a un Pedro, comendador mayor de Alcántara, que parece ser hijo del otro Sancho, hermano de don Juan Manuel. TORRES FONTES, *El señorío de los Manuel en Montealegre,* págs. 84-85, dice que le heredaron en proindiviso sus cuatro hijos: Sancho, Luis, Fernando y Constanza.

[3098] *Crónica de Pedro I,* 1355, cap. XVI, pág. 467: «*y el maestre dejó en Quintana… a Sancho Manuel, que era nieto de don Juan Manuel, que era primo de dicho maestre* [Ceballos] *de parte de Castañeda*».

[3099] ZURITA, *Anales* II, libro 9, pág. 277: «*Un caballero muy principal de aquel Reino que se decía Sancho Manuel, nieto de don Juan Manuel*».

[3100] *Crónica de Pedro I,* 1363, cap. VII, pág. 529: «*estaban con el don Luis Manuel, fijo de Sancho Manuel e nieto de don Juan Manuel […] e mataron con él a Don Luis Manuel*».

C.-Fernando Sánchez Manuel, asesinado en 1355[3101], en el puerto del Pico, cerca de Ávila.

D.-Doña Constanza de Villena, señora de Carcelén y Montealegre, que testó en 1379 y vivía todavía en 1403. Casó con micer Gómez García[3102], señor de Albornoz, Torralba, Moya, Alcocer, Salmerón y Valdeolivos. Vicario General de la Iglesia (1378), muerto en Roma en 1382; sepultado en Santa Clara de Alcocer; con descendencia[3103].

6.-Doña Juana Ibáñez, casada con Juan Galíndez de Mújica, señor de Aramayona[3104]; con descendencia.

7.-Doña Guiomar Manuel, casada con Juan Martínez de Leiva, señor de Baños, Coruña y Valdescaray, adelantado mayor de Castilla, merino y prestamero mayor de Vizcaya, guarda y camarero mayor de Alfonso XI, caballero de la Banda y mayordomo mayor de la infanta doña Leonor, reina de Aragón, y, por último, embajador en Aviñón. Muerto en 1343 en el sitio de Algeciras; con sucesión[3105].

Hijo ilegítimo con doña Inés de Castañeda, hija de Diego Gómez de Castañeda, señor de las Hormazas, y de doña Juana Fernández de Guzmán:

8.-Don Enrique Manuel, que sigue.

XVII.-**Don Enrique Manuel**, I conde de Cêa (antes de 12.7.1381[3106]), señor de Cascaes y Sintra en Portugal, alcaide mayor de Chaves y de Guarda; I señor de Montealegre y Meneses (1386), gobernador de los reinos (1412). Nacido en 1340 y fallecido poco después de 8 de noviembre de 1414, fecha en la que testó en Guadalajara[3107]; sepultado en los Predicadores de Peñafiel. Casó antes de 1365[3108] con doña Beatriz de Sousa, hija de Martim Afonso Chichorro y de doña Margarita González de Sousa[3109]; hijos:

[3101] *Crónica de Pedro I*, 1355, cap. V, pág. 461: «*e mataronle allí a Ferrand Sánchez Manuel, fijo de Sancho Manuel el mozo, que era fijo de don Juan Manuel*».

[3102] Salazar y Castro, *Casa de Lara,* III, pág. 380. Fue conocido con el título de *micer* por haber residido largo tiempo en Italia con su tío el cardenal don Gil (*ibídem,* pág. 379).

[3103] Cariñena, *Nobiliario,* pág. 108.

[3104] *Bienandanzas e Fortunas,* pág. 91: «*e casó con doña Juana Ybañez, fija bastarda de don Juan Manuel*».

[3105] La filiación de esta doña Guiomar no es segura, pese a ser repetida por algunos de los genealogistas clásicos (Haro, *Nobiliario*, II, pág. 393; Trelles, *Asturias Ilustrada,* II, pág. 469.). Ciertamente, nos consta que una, de las mujeres de Juan Martínez de Leiva, se llamaba doña Guiomar (véase *Becerro de las Behetrías*, II, pág. 634), donde se la cita sin especificar su patronímico. Sin embargo, Pellicer (*Justificación de la Grandeza,* fol. 27) dice que se apellidaba «*doña Guiomar Gonçález, que ansí se llamó*». Por último, Salazar y Castro (*Casa de Lara*, I, pág. 345); nos habla de «*Juan Martínez de Leiva… y doña Guiomar, su primera muger, que Alonso López de Haro, dice fue hija de don Juan Manuel*». Lo que quiere decir que don Luis no se lo acababa de creer…

[3106] Braamcamp Freire, *Brasões de Sintra*, I, pág. 249.

[3107] Olivera, Beatriz de Portugal, pág. 258. nota 94.

[3108] Braamcamp Freire, *Brasões de Sintra*, págs. 6-8.

[3109] Para esta filiación véase Sotto Mayor Pizarro, *Os patronos de Grijó*, pág. 31, que corrige la filiación tradicional que le hace hija de Pedro Alfonso de Sousa, ricohombre de Castilla, y de doña Elvira Anes de Novoa (véase Salazar y Castro, *Casa de Silva,* I, pág. 578, y Sousa, *Casa Real Portugueza,* XII/1, pág. 356).

1.-Don Pedro Manuel, II señor de Montealegre y Meneses, ricohombre de Castilla, testó en Montealegre el 22 de junio de 1469. Casó en 1435 con doña Juana Manrique, señora de Amaya y Peones, fallecida en 1458, hija de don Gómez Manrique, adelantado mayor de Castilla, y de doña Isabel de Rojas. Hijas[3110]:

A.-Doña María Manuel, III señora de Montealegre y Meneses, Amaya y Peones que testó en Zafra el 13 de abril de 1477. Casó en Montealegre (capitulaciones matrimoniales el 8 de julio de 1435) con don Lorenzo Suárez de Figueroa, I conde de Feria (1460), II señor de Zafra, Feria, Villalba, Nogales, etc., del Consejo de Juan II y capitán general de la Frontera de Portugal, que murió en Zafra entre 16 y 19 de agosto de 1461; con sucesión.

B.-Doña Sancha Manuel, señora de Ubierna, casada[3111] con don Juan Sarmiento, nacido *circa* 1430, sepultado en Fresdeval; hijo menor de don Pedro Ruiz Sarmiento, I conde de Salinas, y de doña María de Mendoza; con sucesión.

C.-Doña Catalina Manuel, señora de Villazain y Quinatanabuey, casada con Juan de Tovar, señor de Cevico; con sucesión.

Hijos ilegítimos citados en su testamento de 1469[3112]:

D.-Manuel, a quien su padre manda el palacio de Valladolid.
E.-Fray Fernando Manuel, fraile en la Almedilla.
F.-Beatriz Manuel, monja en San Quiles.
F.-Blanca Manuel, monja en San Quiles.
G.-Constanza Manuel, monja en las Huelgas de Valladolid.

2.-Doña Blanca Manuel, camarera mayor de la reina Felipa de Lancaster (1407), nacida *circa* 1380 y muerta en 1438, después de testar en septiembre; casada dos veces: la primera en 1399 con Ruy Vázquez Coutinho, señor de Ferreira de Aves, merino mayor de Portugal[3113], y la segunda con Fernando Vázquez da Cunha, señor de Celorico; con sucesión de ambos.

3.-Doña Margarita Manuel, casada con Diego García de Toledo, señor de Mejorada; luego fue amiga del condestable don Álvaro de Luna, I conde de San Esteban de Gormaz; con sucesión de ambos.

Hijos ilegítimos[3114]:

4.-Don Fernando Manuel, I señor de Belmonte, que sigue.

5.-Don Juan Manuel, nacido hacia 1375, casó doña Mayor Portocarrero, señora de Cheles, hija de Fernán González Portocarrero y de doña Sancha Coronel, que testó en 1443. Fue su hijo[3115]:

[3110] Haro, *Nobiliario*, pág. 96, cita además tres hijos naturales: don Juan, doña Beatriz y doña Blanca Manuel.

[3111] Su boda en Salazar y Castro, *Casa de Lara* I, pág. 453.

[3112] *Colección Salazar,* D-34.

[3113] Salazar y Castro, *Casa de Silva,* II, pág. 331.

[3114] Feo Cardoso, *Memorias dos duques,* pág. 363, sólo le da como hijos ilegítimos a don Fernando, don Juan, doña Leonor y doña Inés (Simoes). Falta la Provencio y le añade la casada con Castilnovo.

[3115] Aunque no hay dudas sobre su filiación materna, la paterna es muy controvertida. Unos le hacen hijo natural del conde de Cea (Silva Barreto, Feo Cardoso y Lavanha), y don Álvaro Pereira, en sus notas al *Nobiliario* del conde don Pedro editado por Lavanha, pág. 21 de las notas, dice*: «El conde*

Don Juan Manuel, I señor de Cheles, nacido *circa* 1400, que fundó su mayorazgo en Estremoz el 20 de agosto de 1463[3116] con el señorío de su madre doña Mayor Portocarrero, señora de Cheles. Estaba casado con doña Mencía Suárez de Sanabria[3117]; hijos:

a) Diego Manuel, II señor de Cheles, que siguió el partido de la Beltraneja y murió combatiendo después de 1507; casó con doña Mayor de Silva, hija de Vasco Fernández de Silva, señor de San Fagund, y de doña Mencía de Vargas, señora de la Higuera de Vargas. Tuvieron a[3118]:

1a.-Juan Manuel, III señor de Cheles, fallecido después de 1532, cuando testó en Cheles a 2 de agosto, ante Esteban Rodríguez; había casado primeramente con doña Catalina Ponce de León, hija de Pedro Ponce de León, señor de Villagarcía, y de doña Leonor de Figueroa; y en segundas nupcias en Portugal en 1532 con doña Isabel de Mendoza, hija de Diego de Mendoza, alcaide mayor de Moura, y de doña Beatriz Suárez de Albergaria; con descendencia.

2a.-Doña Leonor Manuel, mujer de don Francisco de Portugal, hijo del señor don Alfonso, I conde de Faro, y de doña María de Noronha; con sucesión.

b) Doña María Manuel, mujer en 1453 de Pedro Rodríguez de Fonseca, regidor de Toro, guarda mayor de los Reyes Católicos, y III señor del mayorazgo de las tercias de Badajoz; con sucesión.

6.-Doña Leonor de Villena, casada después de 1412 con don Antonio de Cardona, barón de Maldanell[3119].

7.-Doña María Manuel, mujer de Alonso Sánchez de Calatayud, señor de Provencio, maestresala de Juan II; con descendencia.

8.-Doña Inés de Villena, mujer de Gil Simoes[3120], con sucesión.

XVIII.-**Don Fernando Manuel**, I señor de Belmonte, Cevico de la Torre, se halló en Aljubarrota (1385). Nació hacia 1370 y falleció en Toro después de 1419. Casó con doña Mencía de Fonseca, natural de Toro, hija de Pedro Rodríguez de Fonseca y de doña Inés Díaz Botelho[3121]. Hijos:

1.-Don Juan Manuel, II señor de Belmonte, que sigue.

2.-Don Fernando Manuel, que casó en Portugal; con descendencia[3122].

---

don Enrique tuvo de la condesa doña Beatriz de Sousa a don Pedro Manuel… y fuera de matrimonio a don Fernando, señor de Cevico…También vienen lo señores de Cheles del dicho señor de Cevico, por su hijo segundo del mismo nombre y no por su hermano como dice Lavaña». Salazar y Castro, *Casa de Lara,* II, pág. 180, al que seguimos, hace al padre del I señor de Cheles, hijo ilegítimo del conde don Enrique.

[3116] Menciona tener Cheles por su madre doña Mayor Portocarrero, y estar casado con doña Mencía Suárez de Sanabria.

[3117] Braamcamp Freire, *Brasões de Sintra*, pág. 8.

[3118] Salazar y Castro, *Casa de Silva,* I, pág. 596.

[3119] Argote, citando la crónica de Álvar García de Santa María, pero Salazar y Castro no la menciona.

[3120] Sólo citada por los portugueses.

[3121] Feo Cardoso, *Memorias dos duques,* pág. 363.

[3122] Ramírez de Guzmán, *Libro de ricoshombres,* pág. 72. Según Mascarenhas (BN. Ms. 3.264, folio 353), era hijo ilegítimo. Haro, I, pág. 97, dice que casó en Portugal de quien hay descendencia allí. Argote, afirma: dejó otro hijo de quienes descienden muchos caballeros del apellido *Manuel de Villena.*

3.-Doña Isabel Manuel, dama de la reina Beatriz, mujer de Nuño Fernández, contador de la reina[3123].

XIX.-**Don Juan Manuel**, II señor de Belmonte, guarda mayor de Enrique IV, del Consejo de Juan II y su embajador en Francia; muerto en 1463. Casó en 1444 con su prima hermana doña Juana de la Vega, fallecida el 20 de diciembre de 1478, hija don Lorenzo Suárez de Figueroa, I conde de Feria, y de doña María Manuel. Hijos:

1.-El señor don Juan Manuel, III señor de Belmonte y Cevico de la Torre, gran privado de Felipe I, caballero del Toisón de Oro (1505), maestresala de la Reina Católica, embajador en Inglaterra, Borgoña y Alemania (1495-1505) y Roma (1521), contador mayor y alcaide de los castillos de Toledo, Madrid, Segovia, Burgos, Plasencia, Atienza, Miravete, San Pedro, Pegalajar, Menjívar y Jaén. Había nacido en Belmonte de Campos *circa* 1450 y murió el 26 de julio de 1543; sepultado en San Pablo de Peñafiel. Casó en 1477 con doña Catalina de Castilla, hija de don Diego de Rojas, señor de Poza, y de doña Catalina de Castilla; con sucesión.

2.-Doña Mencía Manuel, monja en Tordesillas.

3.-Doña María Manuel, monja en Tordesillas.

4.-Doña Elvira Lasso Manuel, que casó en 1473 con don Pedro Gómez Manrique, II señor de Valdescaray, Anguiano, Matute, Escamilla, Santurde, Redecilla del Campo, etc. Aposentador mayor de los Reyes Católicos (1477-1489) y de su Real Consejo; viudo de doña Leonor de Leiva, fundó mayorazgo el 30 de enero de 1478[3124]. Nació *circa* 1444 y falleció después de 11 de enero de 1510[3125]; con sucesión.

5.-Doña Aldonza Manuel, casada en Flandes hacia 1488 con Baudouin, señor de Fallais, chambelán del emperador Maximiliano, nacido en Lille en 1436 y muerto en Bruselas en mayo de 1508, hijo bastardo de Felipe III *el bueno,* duque de Borgoña y de Catherine Thieffries; con descendencia[3126].

6.-Don Alfonso Manuel, nacido póstumo en 1463, murió en la infancia.

RAMA DECIMOSÉPTIMA

Los Manueles, condes de Carrión

XVI.-**Don Sancho, hijo del Infante don Manuel**, señor de las cuatro villas del Infantado, ricohombre de Castilla (1344). Era hijo bastardo del infante don Manuel de Castilla, citado en el párrafo XV de la rama anterior. Nacido hacia 1280 y muerto antes de 1346. Está mencionado en el testamento de su padre de 1283[3127]. En 1303 es citado como *Don Sancho, hermano de don Juan Manuel*[3128]. En 1320 era Alcaide del alcázar de Murcia[3129]. Casó en primeras nupcias hacia 1315 con

---

[3123] Olivera, *Beatriz de Portugal* págs. 258-259.
[3124] Salazar y Castro, *Casa de Lara* II, pág. 474.
[3125] Salazar y Castro, *Casa de Lara* II, pág. 474.
[3126] Kerrebrouck, *Les Valois*, pág. 638.
[3127] Recibió la mitad de la donación que los otros bastardos por razones que desconocemos.
[3128] Giménez Soler, *Don Juan Manuel,* pág. 282.
[3129] Cascales, *Discursos,* pág. 94.

doña Leonor González de Manzanedo[3130], fallecida hacia 1324, probable hija de don Ruy González de Manzanedo, ricohombre de Castilla, y de doña Berenguela Ponce. Luego, algunos dicen que casó con doña Inés Díaz de Toledo[3131], nacida hacia 1305, que vivía viuda en 1346, hija de Diego García de Toledo, almirante mayor de la Mar, II señor de Mejorada, Segurilla, Cervera, Magán y la Puebla de Alcocer, alcalde mayor de Toledo, canciller mayor del sello de la Poridad y mayordomo mayor de la reina, y de doña María García, señora de Tablada y Azuqueca. Hijos del primero:

1.-Doña Beatriz Manuel, casó con el caballero francés Pedro de Lando, que vino a España con las compañías blancas de Duguesclin[3132]; con descendencia.

2.-Don Juan Sánchez Manuel, que sigue.

3.-Don Pedro Manuel, deán de Sevilla en 1385[3133].

4.-Fernando Sánchez *el mozo,* muerto en Ávila en 1354[3134], que casó con Elvira Sánchez[3135], señora de Pinilla, muerta en 1355, hija[3136]:

Doña Inés [Fernández] Manuel, casada antes de 15 de mayo de 1369[3137] con Garci Fernández de Villodre, señor de las Salinas de Monteagudo en Albacete, copero del infante heredero don Alfonso (1362) y mayordomo de don Sancho, hijos de Pedro I. Fue también alcaide de Cuenca, Moya y Huélamo, muerto antes de 28 de mayo de 1383[3138]; con descendencia[3139].

5.-Doña Sancha Manuel[3140], casada con Fernando Díaz de Mendoza, alcaide mayor de Sevilla; con descendencia.

6.-Doña Leonor Manuel[3141], aya del duque de Benavente, que vivía en Sevilla el 6 de octubre de 1380[3142], viuda de Fernán Martínez de Guevara, veinticuatro de Sevilla y alcaide de sus atarazanas; con descendencia.

[3130] Salazar y Castro, *Casa de Lara* III, pág. 483.

[3131] El dato, que parece cierto, lo he leído en genealogistas portugueses, sin que haya podido concretar cuál es su fuente originaria.

[3132] Argote, *Principio y sucesión de los Manueles*, sin paginación.

[3133] Ortiz de Zúñiga, *Anales de Sevilla,* págs. 265, 270, 278 y 289. Refiere escritura en que consta que la madre del deán era doña Leonor González, y hermanas suyas doña Leonor, mujer de Guevara, y doña Sancha, mujer de Mendoza.

[3134] Torres Fontes, *La descendencia del Infante don Manuel,* pág. 12.

[3135] «*Eluira Sánchez, muger que fui de Ferrand Sánchez, fijo de Sancho Manuel, el fijo del infante don Manuel*» (Torres Fontes, *La descendencia del Infante don Manuel,* pág. 11).

[3136] Ramírez de Guzmán, *libro de ricosombres,* pág. 76, le da más sucesión en Úbeda, los llamados *Manuel de Biedma*.

[3137] *Colección Salazar,* M-46, fol. 112.

[3138] *Colección Salazar,* M-46, fol. 112v.

[3139] Esta doña Inés, según Argote, era hija del conde de Carrión, lo que es lógico si pensamos que Villodre era vecino de Alcaraz, sede del conde de Carrión. Sin embargo, no se compagina con que en varios documentos se llame Fernández.

[3140] A esta Sancha, la hace Argote hija del otro Sancho, hijo de don Juan Manuel.

[3141] Argote, no la cita.

[3142] *Colección Salazar,* M-21, fols. 146 a 148.

Hijos del segundo:

7.-Diego Manuel, que el 7 de noviembre de 1331, llamándose hijo de Sancho Manuel, era vecino de Escalona[3143] y en 1341 se hallaba en Coímbra, arreglando el matrimonio de su hermana doña Inés.

8.-Doña Inés Díaz Manuel, cuyo matrimonio se acordó en Coímbra el 6 de diciembre de 1341[3144] con don Vasco Martínez de Sousa Chichorro, señor de Gestazo y Penaguian[3145], ricohombre de Portugal, nacido en 1320 y muerto después de 1386; con sucesión.

Hijo ilegítimo:

9.-Don frey Pedro Manuel, comendador mayor de la Orden de Alcántara, muerto al parecer en el cerco de Palenzuela (1362)[3146].

XVII.-**Don Juan Sánchez Manuel**, I conde de Carrión (antes del 29 de julio de 1368[3147]). Adelantado mayor del reino de Murcia (1369-1383), mayordomo mayor de la reina, nacido hacia 1325 y fallecido en Alcaraz en 1390; sepultado en Alcaraz. Casó (capitulaciones matrimoniales en Murcia 21.3.1377[3148]) con doña Juana de Ejérica, nacida hacia 1350 y fallecida después de 1382, hija de don Pedro, señor de las baronías de Ejérica y de Cocentaina, y de doña Buenaventura de Arborea. Hijos:

1.-Don Alfonso Manuel, II conde de Carrión, muerto sin descendencia después del 26 de febrero de 1394[3149].

2.-Doña Leonor Manuel, III condesa de Carrión, que vendió el condado a la reina Doña Catalina por 15.000 florines (Guadalajara, 8 de marzo de 1408)[3150]. Casó con Juan Fernández de Padilla.

[3143] *Colección Salazar,* M-48, fol. 161-162.

[3144] Braamcamp Freire, *Brasões de Sintra* I, pág. 207, cita este acuerdo matrimonial en donde ella se dice hija de Sancho Manuel, y no es por tanto cierto que fuera hija del conde de Cea, como se viene diciendo tradicionalmente. Consta igualmente que la carta la presentó unos días después Diego Manuel, hermano de la novia.

[3145] Según Salazar y Castro, *Casa de Lara*, pág. 190, esta Inés Manuel casó con Vasco Martínez de Sousa, señor de Gestazo y Penaguian, y la distingue de una prima segunda homónima [con quien se suele confundir], llamada Inés Manuel —hija de Juan Sánchez Manuel y de su esposa Juana de Jérica— que fue la que se enlazó con Inigo López de Mendoza, señor de Castilnovo [págs. 206 y 330].

[3146] Torres Tapia, *Crónica de la Orden de Alcántara,* II, pág. 94, le da esta filiación, corrigiendo a Rades, que le hace hijo bastardo de don Juan Manuel, y a Salazar y Castro, que le hace hjjo del don Sancho, hijo de don Juan Manuel.

[3147] Figura ya con este título en el privilegio de concesión del condado de Medinaceli. Consta igualmente en una carta de Enrique II, de 24 de marzo de 1369, dirigida a la ciudad de Murcia, citada por Cascales, *Discursos*, pág. 154-

[3148] *Colección Salazar* M-62, fols. 232-237.

[3149] Confirma este día la donación que Enrique III hace de las villas de Feria y Zafra a don Gómez de Figueroa.

[3150] Archivo de Simancas, Diversos de Castilla, leg. 41, núm. 4: *Escritura de venta de la villa de Carrión por doña Leonor Manuel a la reina doña Catalina.*

3.-Doña Inés Manuel, señora de la fortaleza del Águila, casada con don Íñigo López de Mendoza, señor de Castilnovo, Fuentelsol y Daganzo, a quien su padre, don Pedro González de Mendoza, señor de Hita y Buitrago, le fundó mayorazgo el 13 de enero de 1380[3151]; con descendencia.

4.-Doña Juana Manuel[3152].

Hijos ilegítimos:

5.-Don Fernando Sánchez Manuel, obispo de Calahorra (1403-1408) y abad de Valladolid. Fue tutor en 1390 de sus hermanos legítimos[3153]. En 1407 se llama *Don Fernando Sánchez Manuel, tío del rey y obispo de Calahorra*[3154].

6.-Don Sancho Manuel, que casó con doña Ginebra de Acuña Girón, señora del Busto y Rivilla, hija de don Martín Vázquez de Acuña, I conde de Valencia, y de doña Teresa Girón. Hijas:

A.-Doña María Manuel[3155], casada dos veces: la primera con Juan Álvarez Osorio, progenitor de la casa marquesal de Cerralbo; la segunda con don García Sarmiento, señor de Sobroso, viudo de doña Teresa de Sotomayor; con descendencia[3156].

B.-Doña Ginebra Manuel, fallecida soltera.

7.-Juan Sánchez Manuel, regidor de Murcia, casado con Beatriz Fernández de Pedrosa, hermana de don Fernando, obispo de Cartagena[3157], padres de[3158]:

A.-Juan Manuel.

B.-Gonzalo Manuel *el cojo*.

8.-Fernán Manuel, alcaide de Cartagena, casado con Juana García de Laza[3159].

9.-Alfonso Sánchez Manuel, procurador de Murcia en las Cortes de 1393[3160]. Casó con Inés García de Laza[3161], fallecida hacia 1428, luego casada con Juan Sánchez de Ayala. Hijo:

Pedro Manuel[3162].

[3151] Salazar y Castro, Casa de Haro, *señores de Llodio, Mendoza, etc.*, pág. 58. Dice su filiación con plena seguridad, pero sin citar documento. Argote la hace hija del conde don Enrique.

[3152] Torres Fontes, *La descendencia del Infante don Manuel*, pág. 12.

[3153] Torres Fontes, *La descendencia del Infante don Manuel*, pág. 12.

[3154] Salazar y Castro, *Casa de Lara*, III, pág. 358.

[3155] Salazar y Castro, *Casa de Lara*, III, pág. 358.

[3156] Salazar y Castro, *Memorial del Conde de Salvatierra*, pág. 27.

[3157] Cascales, *Discursos*, pág. 205.

[3158] Torres Fontes, *La descendencia del Infante don Manuel*, pág. 12.

[3159] Torres Fontes, *La descendencia del Infante don Manuel*, pág. 12.

[3160] Cascales, *Discursos*, pág. 210.

[3161] Torres Fontes, *La descendencia del Infante don Manuel*, pág. 12.

[3162] Torres Fontes, *La descendencia del Infante don Manuel*, pág. 12.

CAPÍTULO XI

LOS REYES DE PORTUGAL

El condado portugués, entre Miño y Duero, fue encomendado al conde don Enrique [de Borgoña], marido de la Infanta doña Teresa, una de las hijas extramatrimoniales de Alfonso VI con doña Jimena Muñoz. Las turbulencias del reinado de doña Urraca propiciarán la independencia de este condado y la proclamación de Alfonso Enríquez como rey en 1139. Sobre la genealogía real portuguesa, sigue siendo fundamental la obra de Sousa, *Casa Real Portugueza* I, con algunas correcciones modernas recogidas por Braamcamp Freire, Sotto Mayor Pizarro y Schwennicke, como en cada momento se expresará.

La familia que da varonía a esta dinastía es el linaje real de los Capetos, sin duda el más antiguo e ilustre de Europa, que desciende de forma comprobada de Roberto I *el fuerte*, conde y marqués de Neustria († 866), cuyo hijo, Roberto I, fue rey de Francia en 922 y falleció el 15 de junio de 923. Nieto de este último, fue Hugo, llamado *Capeto*, conde de París y de Orleáns (960), que fue proclamado rey de Francia en 987 y murió en 996. Hijo suyo fue Roberto II, rey de Francia († 1031), padre a su vez de otro Roberto, duque de Borgoña († 1076), de quien fue nieto el conde don Enrique, fundador de la dinastía portuguesa.

X.-**Doña Teresa** (*regina Tarasie*[3163]), hija extramatrimonial del rey Alfonso VI con doña Jimena Muñoz[3164], citados en el párrafo IX, rama segunda, del capítulo IV. Nacida *circa* 1080 y fallecida en 1 de noviembre de 1130[3165]; sepultada en la catedral de Braga.

Casó primeramente en 1093, en todo caso antes del 17 de abril de 1098[3166], con el conde don Enrique [de Borgoña], (*Portugalensis et Coninbriensis provinciae comes, regisque gener)*, conde en Oporto (1095) y en Coímbra (1107), nacido en Dijon

---

[3163] Pese a su nacimiento irregular, doña Teresa fue denominada muchas veces *infanta* y, desde 1117, *Reina*, y no sólo en Portugal (véase por ejemplo *Ourense,* 4, pág. 1.122).

[3164] Sobre este personaje véase Salazar y Acha, *La familia de Jimena Muñoz, passim*.

[3165] Sousa, *Casa Real Portugueza,* I, pág. 24. *Chronicon Lusitanum,* pág. 422: k*alendas novembre* de 1168.

[3166] Gambra, *Alfonso VI,* II, 145, pág. 370.

hacia 1069/1072[3167] y muerto en Astorga el 1 de mayo de 1112[3168], y sepultado en la catedral de Braga. Era hijo de Enrique, heredero del ducado de Borgoña, muerto en vida de su padre (1070/1074), y de su mujer, tal vez Sibila, hija posiblemente del conde de Barcelona, Berenguer Ramón I[3169].

Ya viuda, vivió amancebada[3170], entre 1123 y 1130, con el conde FERNANDO PÉREZ *DE TRABA*, conde (1 de febrero de 1121[3171]), *tenente* en Limia (1131), Trastámara (1132 y 1145), Trasancos (1137), Monterroso (1140 y 1153), Deza (1144), Lemos (1146) y Sarria (1146)[3172]. Fue ayo de Fernando II de León. Había nacido *circa* 1094, aunque no lo vemos en la documentación hasta el 1 de mayo de 1110[3173]. Falleció en 1159, entre 15 de septiembre y 27 de octubre[3174], siendo sepultado en el claustro de la catedral de Santiago de Compostela. Hijo del conde Pedro Froilaz *de Traba*, ayo del emperador, y de la condesa Urraca Froilaz; con sucesión. [Estaba casado desde *circa* 1122 (22 de abril de 1134[3175]) con la condesa Sancha González, nacida *circa* 1106 y muerta después de 18 de marzo de 1154[3176], hija de Gonzalo Ansúrez –primo hermano de doña Jimena Muñoz, madre de doña Teresa– y de doña Urraca Vermúdez]. Hijos del primero:

1.-Infante don ALFONSO ENRÍQUEZ, nacido *circa* 1098 y fallecido antes de 1101; sepultado en Braga[3177].

2.-Infanta doña URRACA ENRÍQUEZ *(infanti domne Orrache, filie comitis domni Anrrich et regine domne Tarasie)*, nacida hacia 1100 y fallecida después del 15 de febrero de 1169[3178]. Casó *circa* 1120 (carta de arras el 22 de julio de 1122[3179]) con don VERMUDO PÉREZ de *Traba*, ricohombre de León, viudo, fallecido como monje en Sobrado en 1168; con descendencia.

[3167] KERREBROUCK, *Les Capetiens*, pág. 559.

[3168] SOUSA, *Casa Real Portugueza*, I, pág. 23. *Chronicon Lusitanum*, pág. 420, equivoca el año: *kalendas de mayo* de 1152.

[3169] KERREBROUCK, *Les Capetiens*, pág. 560, nota 4. Esta filiación materna explicaría el que fuera primo de Raimundo de Borgoña, su concuñado.

[3170] La *Historia Compostelana*, pág. 532, nos dice: «*Fernando Pérez, hijo del conde Pedro, quien tras abandonar a su legítima esposa, vivía en adulterio con la reina Teresa*». El matrimonio es afirmado, sin embargo, por el conde DON PEDRO (*Nobiliario*, II/I, pág. 124), aunque luego (*ibidem*, pág. 175), llama a su matrimonio «*sem Deus e sem dereito*». Pero, pese a todo, no hay pruebas de que contrajeran matrimonio. Antonio Caetano de Sousa ni siquiera cita al personaje. Se ha de observar, además, la diferencia de edad entre ellos, pues doña Teresa era una mujer de 44 años y su amante estaba alrededor de los 30. Don Fernando era hermano menor de don Vermudo, yerno de doña Teresa.

[3171] *Documentos medievais*, I, pág. 70.

[3172] Para sus tenencias y correspondientes referencias documentales, véase BARTON, *The aristocracy*, pág. 241, notas 6-12.

[3173] *Oviedo*, 129, pág. 343.

[3174] Véase BARTON, *The aristocracy*, pág. 31, nota 15, que supone posdatadas unas cartas de Sobrado de 1155.

[3175] *Lorenzana*, 44, págs. 82-83.

[3176] BARTON, *The aristocracy*, pág. 241, nota 3.

[3177] Confirma una escritura de sus padres en 1096, posiblemente antedatada (SOUSA, *Casa Real Portugueza*, Pruebas, I, pág. 3). Lo incluye SCHWENNICKE, *Europaische* II, tabla 38.

[3178] LÓPEZ SAN GIL, *La familia Froilaz-Traba*, pág. 311, citando el *Tumbo de las Cascas*.

[3179] BARTON, *The aristocracy*, pág. 308.

3.-Infanta doña SANCHA ENRÍQUEZ[3180], nacida *circa* 1102 y fallecida poco después de 23 de marzo de 1142[3181]. Casó primeramente *circa* 1120 con don SANCHO NÚÑEZ [BARBOSA], ricohombre de Portugal, fallecido después del 15 de julio de 1129[3182], hacia 1130; con descendencia[3183]. Casó en segundas nupcias después de 1129[3184] con don FERNANDO MENDES *el bravo, tenente* en Braganza, Langroiva y Loman (1128-1145), ricohombre de Portugal, nacido *circa* 1104 y fallecido en 1160 [viudo de primeras nupcias de doña Teresa Suárez de Maya]; sin sucesión del segundo[3185].

4.-Infante don [ENRIQUE] ENRÍQUEZ, nacido en 1108 y muerto antes de 1110; sepultado en la catedral de Braga[3186].

5.-Rey don ALFONSO I ENRÍQUEZ, que sigue.

XI.-**Rey don ALFONSO I ENRÍQUEZ**, conde (1112) y rey de Portugal: 1139-1185, nacido en Guimarães el 25 de julio de 1110[3187] y fallecido en Coímbra el 6 de diciembre de 1185[3188]; sepultado en Santa Cruz de Coímbra.

Casó en julio de 1146[3189] con MAFALDA DE SABOYA[3190], nacida *circa* 1125 y fallecida en Coímbra el 4 de noviembre de 1157[3191], sepultada en Santa Cruz de Coímbra, hija de Amadeo III, conde de Saboya, y de Mafalda de Albon[3192]. Hijos:

1.-Infante don ENRIQUE, nacido el 5 de marzo de 1147[3193] y fallecido antes de 1156.

[3180] A esta señora la llama Teresa el conde don PEDRO (*Nobiliario,* II/1, pág. 440). SOUSA (*Casa Real Portugueza,* I, pág. 38), llamándola Teresa, la hace erróneamente de la generación siguiente.

[3181] *León* V, 1436, pág. 207: el 23 de marzo de 1142 «*Infans domna Sancia, Henrici consulis et regine Tharasie filia… de avia mea domna Ensemena Munioz, matre mea eius filia regina domna Tharasia*».

[3182] *Ferreira de Pantón,* 6, pág. 23. En esta fecha, juntamente con su mujer la infanta doña Sancha Enríquez y su hermano Menendo Núñez hace una venta a este monasterio.

[3183] *Documentos medievais*, I, págs. 374-379: el rey llama en 1166 al conde Velasco, hijo de Sancho Núñez, «*filius sororis eius*».

[3184] SOARES MACHADO. *Os Bragançaos*, pág. 111. En 1147 otorga una carta «*cum* concilio *mariti mei Fernandi Mendes*» (BRANDAÕ, *Terceira Parte da Monarchia Lusitana*, pág. 53v).

[3185] SOARES MACHADO, *Os Bragançaos,* pág. 115. MATTOSO, *Ricos-Homens,* pág. 66. Conde don PEDRO, *Nobiliario,* II/1, pág. 440: Después de hacer un retrato poco grato del personaje y de sus crueldades, dice que «*raptó a la hermana del Rey don Alfonso que tenía casada con Sancho Núñez Barbosa*». Aunque no sabemos si el hecho del rapto es en sí cierto, no cabe duda de que estuvo casada después con la mujer de aquél.

[3186] SOUSA, *Casa Real Portugueza* I, pág. 25, siguiendo a Duarte Nunes de León, en su *Crónica del conde don Enrique*, fol 22. El nombre de Enrique es supuesto por el redactor de SCHWENNICKE, *Europaische* II, tabla 38.

[3187] SOUSA, *Casa Real Portugueza,* I, pág. 31.

[3188] SOUSA, *Casa Real Portugueza,* I, pág. 35.

[3189] SOUSA, *Casa Real Portugueza,* I, pág. 36.

[3190] La razón de este matrimonio nos la explica un párrafo cronístico, porque don Alfonso Enríquez, no encontró «*per totum orbem coniugen de regali semine seu imperiali que sibi non esset affinis carnali copula nec invenire potuit que non esset ei consanguinea…*». (véase CATALÁN, *De Alfonso X al Conde de Barcelos,* pág. 249).

[3191] SOUSA, *Casa Real Portugueza,* I, pág. 36.

[3192] Conde don PEDRO, *Nobiliario*, II/1pág. 123, la hace hija del ¡conde don Manrique Pérez de Lara!

[3193] BRANDÂO, *Monarchia lusitana*, pág. 156: «*III nonas de marzo… primogenitus… Henricus filius»;* y SCHWENNICKE, *Europaische* II, tabla 38.

2.-Infanta doña MAFALDA, nacida hacia 1149 y fallecida en 1173/74. Fue tratada en matrimonio en 1160 con el infante heredero de Aragón, luego Alfonso II.

3.-Infanta doña URRACA, nacida hacia 1151 y fallecida en Zamora el 16 de octubre de 1188[3194]; sepultada en el monasterio de San Juan Bautista de Bamba. Casó entre mayo y 16 de junio de 1165[3195] con don FERNANDO II, rey de León [matrimonio anulado en junio de 1175], nacido en 1137 y fallecido en Benavente el 22 de enero de 1188; sepultado en la catedral de Santiago; con descendencia.

4.-Infanta doña SANCHA, nacida *circa* 1153 y fallecida un 14 de febrero, antes de 1159[3196].

5.-Don SANCHO I, rey de Portugal, que sigue.

6.-Infante don JUAN, nacido hacia 1156 y muerto niño un 25 de agosto; sepultado en Coímbra[3197].

7.-Infanta doña TERESA, nacida en 1157 y muerta en Furnes, Flandes, el 6 de mayo de 1218[3198]; sepultada en el monasterio de Claraval. Casó en primeras nupcias en agosto de 1183/1184[3199] con FELIPE, conde de Flandes y de Vermandois, muerto en el combate de Akkon el 1 de julio de 1191; sepultado en Claraval. Casó en segundas nupcias en febrero de 1194[3200] con EUDES II, duque de BORGOÑA, fallecido en Lyon el 6 de julio de 1218 y sepultado en Citeaux; con descendencia del segundo.

Hijos bastardos:

8.-Don FERNANDO ALFONSO, alférez real de Portugal (1166-1169), nacido hacia 1138 y muerto después de agosto de 1172.

9.-Don PEDRO ALFONSO, maestre de la Orden de Avís (1162-1169), monje cisterciense desde 1169 en Alcobaça; nacido hacia 1140 y muerto el 9 de mayo de 1175[3201]; sepultado en Alcobaça.

10.-Don ALFONSO ALFONSO, XI maestre de la Orden de San Juan de Jerusalén (1194-1207), nacido hacia 1145 y fallecido en Santarém el 1 de marzo de 1207[3202]; sepultado en San Juan de Santarém.

Hija bastarda habida en ELVIRA GOALTAR O GUALTER[3203]:

11.-Doña URRACA ALFONSO, casada[3204] con don PEDRO AFONSO [DE RIBA DOURO], ricohombre; con descendencia.

[3194] SOUSA, *Casa Real Portugueza,* I, pág. 42.
[3195] GONZÁLEZ, *Fernando II,* pág. 70.
[3196] SOUSA, *Casa Real Portugueza,* I, pág. 36.
[3197] SOUSA, *Casa Real Portugueza,* I, pág. 36.
[3198] SOUSA, *Casa Real Portugueza,* I, pág. 47.
[3199] SCHWENNICKE, *Europaische* II, tabla 38.
[3200] SCHWENNICKE, *Europaische* II, tabla 38.
[3201] SOUSA, *Casa Real Portugueza* I, pág. 30. Algunos lo han tenido por hijo del conde don Enrique, pero su patronímico demuestra su verdadera filiación. Asimismo, se llama «*Petrus proles Regis Par Francorum et Magister novæ militiæ…*» (SOUSA, *Casa Real Portugueza,* Pruebas I, pág. 19*)*.
[3202] SOUSA, *Casa Real Portugueza,* I, pág. 37.
[3203] CONDE DON PEDRO, *Nobiliario*, II/1, pág. 423.
[3204] *Livro do Deão*, pág. 145.

XII.-**Rey don** Sancho I ***el poblador***, rey de Portugal: 1185-1212; nacido en Coímbra el 11 de noviembre de 1154[3205] y fallecido en Coímbra el 27 de marzo de 1212[3206]; sepultado en la catedral de Coímbra.

Casó en 1174[3207] con la Infanta doña Dulce de Aragón (*Aldonza*[3208]), nacida hacia 1160 y fallecida en Coímbra el 1 de septiembre de 1198[3209], sepultada en Santa Cruz de Coímbra; hija de Ramón Berenguer IV, conde de Barcelona, y de doña Petronila, reina de Aragón. Hijos:

1.-Infanta doña Teresa, nacida *circa* 1176 y muerta en Lorvâo el 18 de junio de 1250[3210]; sepultada en Lorvâo. Casó en Guimarães el 15 de febrero de 1191[3211] con don Alfonso IX, rey de León [anulado en 1198], nacido en Zamora el 15 de agosto de 1171 y fallecido en Villanueva de Sarria el 24 de septiembre de 1230; con sucesión.

2.-Infanta doña Sancha, señora de Alenquer, abadesa de Lorvâo, nacida *circa* 1178 y muerta en Lorvâo el 13 de marzo de 1229[3212] y sepultada en Lorvâo.

3.-Infanta doña Constanza, nacida en Coímbra en mayo de 1182 y fallecida en Lorvâo el 3 de agosto de 1202[3213]; sepultada en Lorvâo.

4.-Rey don Alfonso II, que sigue.

5.-Infante heredero don Raimundo, nacido *circa* febrero de 1186 y muerto el 9 de marzo de 1189[3214]; sepultado en Coímbra.

6.-Infante don Pedro, conde de Urgel y señor de Mallorca, Segorbe, Morella, Castellón y Almenara (1244); mayordomo real de León (23.9.1223-18.8.1230)[3215], *tenente* en León, Toro, Zamora, Extremadura, Transierra y Limia (1228-1230); nacido en Coímbra el 23 de febrero de 1187[3216] y fallecido en Palma de Mallorca el 2 de junio de 1258[3217], sepultado en San Francisco de Palma de Mallorca. Casó en Valls el 15 de julio de 1229 con Aurembiaix, condesa de Urgel, fallecida en Balaguer en agosto de 1231 y sepultada en San Hilario de Lérida; hija de Armengol VIII, conde de Urgel, y de doña Elvira Núñez de Lara; sin sucesión[3218].

7.-Infante don Fernando, conde de Flandes y de Hainaut, nacido el 24 de marzo de 1188[3219] y muerto en Noyon el 26 de julio de 1233[3220]; sepultado en Marquette.

[3205] Sousa, *Casa Real Portugueza,* I, pág. 49.

[3206] Sousa, *Casa Real Portugueza,* I, pág. 52.

[3207] *Chronicon Lusitanum* pág. 428, fecha el matrimonio en 1174: «*Rex Sancius*» con «*filia D. Raymundi, Comitis de Barcinona Donna Dulcia, sorore Regis Aragonensium D. Alfonsi*».

[3208] Conde don Pedro, *Nobiliario*, II/1, pág. 127.

[3209] Sousa, *Casa Real Portugueza,* I, pág. 52.

[3210] Sousa, *Casa Real Portugueza,* I, pág. 68.

[3211] González, *Alfonso IX,* I, pág. 62.

[3212] Sousa, *Casa Real Portugueza,* I, pág. 75.

[3213] Sousa, *Casa Real Portugueza,* I, pág. 54.

[3214] Sousa, *Casa Real Portugueza,* I, pág. 54. Schwennicke, *Europaische* II, tabla 38, le hace mayor que su hermano el rey Alfonso, pero parece poco probable que sus padres impusieran al mayor el nombre del abuelo materno y al menor el del paterno.

[3215] Salazar y Acha, *La Casa del Rey de Castilla,* pág. 371.

[3216] *Chronicon Conimbricensi*, pág. 333.

[3217] Sousa, *Casa Real Portugueza,* I, pág. 61.

[3218] González, *Alfonso IX,* I, págs. 321 y 324. Sousa, *Casa Real Portugueza*, I, págs. 59-62.

[3219] Sousa, *Casa Real Portugueza,* I, pág. 63.

[3220] Schwennicke, *Europaische* II, tabla 38.

Casó el 1 de enero de 1212[3221] con JUANA, condesa de Flandes y Hainaut, nacida en Valenciennes en 1188 y fallecida en Marquette el 5 de diciembre de 1244, sepultada allí, hija de Balduino IX, conde de Flandes, y de María de Champagne [casada en segundas nupcias en 1237 con Tomás II, conde de Saboya † 1259]; tuvo una hija:

MARÍA, que murió en la infancia, *circa* 1236[3222]. Estuvo prometida en 1235 a ROBERTO DE FRANCIA, conde de Artois, muerto en la batalla de Mansurath, en Egipto, el 9 de febrero de 1250.

8.-Infante don ENRIQUE, nacido *circa* 1189 y fallecido un 8 de diciembre[3223] antes de 1191; sepultado en la Santa Cruz de Coímbra.

9.-Infanta doña BLANCA, señora de Guadalajara, nacida *circa* 1192 y fallecida en Guadalajara el 17 de noviembre de 1240[3224], sepultada en Santa Cruz de Coímbra.

10.-Infanta doña BERENGUELA, nacida *circa* 1194 y muerta en Ringsted el 27 de marzo de 1221[3225]; sepultada en Ringsted. Casó en mayo de 1214 con VALDEMAR II, rey de Dinamarca, nacido el 28 de junio de 1170 y muerto en Vordingborg el 28 de marzo de 1241[3226], sepultado en Ringsted; con descendencia.

11.-Infanta doña MAFALDA, nacida *circa* 1197 y muerta en Arouca, siendo monja cisterciense, el 1 de mayo de 1256[3227]; sepultada en Arouca. Casó en Burgos antes del 29 de agosto de 1215[3228] con don ENRIQUE I, rey de Castilla [no consumado], nacido en Valladolid el 14 de abril de 1204 y fallecido de accidente en Palencia el 6 de junio de 1217; sepultado en Las Huelgas de Burgos.

Hijos ilegítimos con doña MARÍA PIRES RIBEIRA *la Ribeiriña* [luego mujer de don Juan Fernández de Limia, ricohombre de León]; hija de Pelayo Muniz Ribeira, alférez real de Portugal, y de doña Urraca Nunes de Braganza[3229].

12.-Don NUÑO SÁNCHEZ, nacido hacia 1195 y fallecido niño un 16 de diciembre, sepultado en Santa Cruz de Coímbra[3230].

13.-Doña TERESA SÁNCHEZ, nacida hacia 1196 y muerta en 1230[3231]; casó[3232] antes del 28 de julio de 1212[3233] con don ALFONSO TÉLLEZ DE MENESES, señor de Alburquerque y Meneses, ricohombre de Castilla [viudo de doña Elvira Rodríguez Girón † 1210], muerto en 1230; con sucesión.

[3221] SCHWENNICKE, *Europaische* II, tabla 38.

[3222] SCHWENNICKE, *Europaische* II, tabla 38.

[3223] SOUSA, *Casa Real Portugueza,* I, pág. 54.

[3224] SOUSA, *Casa Real Portugueza,* I, pág. 54.

[3225] BRENNER, *Nachkommen Gorms,* pág. 11. SOUSA (*Ibidem*, I, pág. 79), dice, en cambio, que murió el 1 de abril de 1220.

[3226] BRENNER, *Nachkommen Gorms,* pág. 11.

[3227] SOUSA, *Casa Real Portugueza,* I, pág. 72.

[3228] La fecha en SCHWENNICKE, *Europaische* II, tabla 38. Don Enrique tenía once años y su mujer dieciocho.

[3229] Conde DON PEDRO, *Nobiliario,* II/1, págs. 127, 176, 432 y 433, y II/2, pág. 65 y 66

[3230] SOUSA, *Casa Real Portugueza,* I, pág. 56.

[3231] SOUSA, *Casa Real Portugueza,* I, pág. 57.

[3232] Conde DON PEDRO, *Nobiliario*, II/2, pág. 91: «*Este dom Afonso Telez o velho, que pobrou Alboquerque… casou com doña Tareija Sanchez, filha do rei dom Sancho de Portugal e de dona María Paaez Ribeira, de gaança*».

[3233] CASTÁN LANASPA, *San Nicolás,* pág. 149: «*domnus Adefonsus Telli et uxor mea donna Taresa Sancie*».

14.-Don Gil Sánchez[3234], clérigo, nacido hacia 1198 y muerto el 14 de septiembre de 1236[3235], sepultado en Coímbra. Tuvo por barragana o casó[3236] con doña María García de Sousa, hija de don García Mendes de Sousa, ricohombre de Portugal, y de doña Elvira Gonçálves; sin sucesión.

15.-Don Rodrigo Sánchez, *tenente* de las tierras Entre Douro, Lima, Maia, Vermuins y Lafôes, nacido *circa* 1200 y muerto en combate en Oporto en 1245; sepultado en el monasterio de Grijó[3237]. Vivió con doña Constança Afonso *de Cambra*, hija de don Afonso Yáñez de Cambra, ricohombre de Portugal, y de doña Urraca Pires Ribeiro; hijo ilegítimo[3238]:

Afonso Rodrígues, fraile franciscano en 1256 y guardián del convento de Lisboa, murió después de 8 de enero de 1298[3239].

16.-Doña Mayor Sánchez, monja, nacida *circa* 1202 y muerta en Coímbra un 27 de agosto[3240]; sepultada en Santa Cruz de Coímbra.

17.-Doña Constança Sánchez, monja, nacida en 1204 y muerta en Coímbra el 8 de agosto de 1269, sepultada en Santa Cruz de Coímbra[3241].

Hijos ilegítimos con doña María Arias de Fornelos [luego mujer de Gil Vasques de Soverosa], hija de Arias Nunes de Fornelos y de Mayor Pires[3242]:

18.-Don Martín Sánchez, alférez real de León (12.1222-3.9.1227)[3243]; *tenente* en Limia (1218-1227), Bierzo (1218), Buyeza (1218), Sarria (1219-1227), Toroño (1222-1227), Montenegro (1220-1222), Monterroso (1223-1225) y Ledesma (1219-1220)[3244]. Nacido *circa* 1199 y fallecido después de 1229; sepultado en Cosinos (Tierra de Campos); casó hacia 1200 con doña Eilo Pérez de Castro, nacida *circa* 1194 y fallecida hacia 1250, hija de don Pedro Fernández de Castro, ricohombre de Castilla y mayordomo real de León, y de doña Jimena Gómez [divorciada y casada luego hacia 1205 con Guerau (IV) de Cabrera, conde de Urgel † 1229]; sin sucesión[3245].

19.-Doña Urraca Sánchez, nacida *circa* 1200 y muerta después de 1256. Casó[3246] con don Lourenço Soares *de Riba Douro*, alférez real de León (1195-1196) y mayordomo real de León (1205 y 1219), *tenente* en Babia (1204), Bierzo (1224) y Extremadura (1219); fallecido después del 28 de abril de 1219; sin sucesión[3247].

[3234] Sousa, *Casa Real Portugueza,* I, pág. 56.
[3235] Sotto mayor Pizarro, *Linhagens Medievais,* I, pág. 169.
[3236] *Livro Velho*, pág. 38, dice que fue barragana, el *Livro do Deâo,* pág. 102, que casó con ella.
[3237] Sotto mayor Pizarro, *Os patronos de Grijó,* pág. 183.
[3238] Sotto mayor Pizarro, *Linhagens Medievais,* I, pág. 168.
[3239] Sotto mayor Pizarro, *Os patronos de Grijó,* pág. 184.
[3240] Sousa, *Casa Real Portugueza,* I, pág. 56.
[3241] Sotto mayor Pizarro, *Os patronos de Grijó,* pág. 184.
[3242] *Livro Velho,* pág. 29. El conde don Pedro, expresa que nacieron después de la muerte de la reina (*Nobiliario,* II/1, pág. 127).
[3243] Salazar y Acha, *La Casa del Rey de Castilla,* pág. 429.
[3244] González, *Alfonso IX,* pág. 326, y *Fernando III*, I, pág. 92.
[3245] Béthencourt, *Historia Genealógica* IV, pág. 422. Sousa, *Casa Real Portugueza,* I, págs. 54-55.
[3246] *Livro do Deâo*, pág. 171.
[3247] Conde don Pedro, *Nobiliario,* II/1, págs. 431-432. González, *Alfonso IX*, pág. 324.

XIII.-**Rey don Alfonso II *el gordo*,** rey de Portugal: 1212-1223; nacido en Coímbra el 23 de abril de 1185[3248] y fallecido en Coímbra el 25 de marzo de 1223[3249]; sepultado en Alcobaça.

Casó en 1201[3250] con la infanta doña Urraca de Castilla, nacida antes de 28 de mayo de 1187 y fallecida en Coímbra el 3 de noviembre de 1220[3251], sepultada en Alcobaça, hija de Alfonso VIII, rey de Castilla, y de la reina doña Leonor, princesa de Inglaterra; hijos:

1.-Rey don Sancho II *capelo*, rey de Portugal: 1223, depuesto en 1246; nacido el 8 de septiembre de 1202[3252] y fallecido en Toledo el 4 de enero de 1248, sepultado en su catedral. Casó *circa* 1244 con doña Mencía López de Haro[3253], nacida hacia 1215 y fallecida en Palencia en 1270 y sepultada en Nájera; viuda de don Álvaro Pérez de Castro († 1240), hija de don Diego López de Haro, señor de Vizcaya, y de doña Urraca Alfonso de León; sin descendencia[3254].

2.-Rey don Alfonso III, que sigue.

3.-Infanta doña Leonor, nacida en 1211 y fallecida en 28 de agosto de 1231[3255]; sepultada en Ringsted. Casó en Ribe, Jutlandia, el 24 de junio de 1229[3256] con Valdemar III, rey de Dinamarca[3257], nacido en 1209 y muerto en Kalundborg el 28 de noviembre de 1231 y sepultado en Ringsted; sin descendencia[3258].

4.-Infante don Fernando, señor de Serpa y Lamego, nacido en el verano de 1217[3259] y muerto el 19 de enero de 1246. Casó en 1242 con doña Sancha Fernández de Lara, muerta después del 6 de junio de 1243, hija del conde don Fernando Núñez de Lara y de la condesa doña Mayor; sin sucesión[3260]. Hijo ilegítimo[3261]:

Sancho Fernández, prior de San Esteban de Alfama desde 1261.

5.-Infante don Vicente, nacido en 1219 y muerto niño, sepultado en Alcobaça.

Hijos ilegítimos:

6.-Don Juan Alfonso, fallecido el 9 de octubre de 1234 y sepultado en Alcobaça[3262].

7.-Don Pedro Alfonso, que vivía en 1249[3263].

[3248] Sousa, *Casa Real Portugueza,* I, pág. 83.
[3249] Sousa, *Casa Real Portugueza,* I, pág. 85.
[3250] Sousa, *Casa Real Portugueza,* I, pág. 85-86.
[3251] Sousa, *Casa Real Portugueza,* I, pág. 86.
[3252] Sousa, *Casa Real Portugueza,* I, pág. 99.
[3253] Conde don Pedro, *Nobiliario*, II/1, pág. 128, la llama doña *Milia López.*
[3254] Sousa, *Casa Real Portugueza,* I, pág. 100.
[3255] Brenner, *Nachkommen Gorms,* pág. 15.
[3256] Sousa, *Casa Real Portugueza,* I, pág. 96.
[3257] Conde don Pedro, *Nobiliario*, II/1, pág. 128, no sabe su nombre y le llama «*o filho del rei de Marces*».
[3258] Brenner, *Nachkommen Gorms,* pág. 15.
[3259] Sousa, *Casa Real Portugueza,* I, pág. 89.
[3260] Algunos (Salazar y Castro, *Casa de Lara,* III, pág. 37) hacen hija de este matrimonio a una Leonor, que casaría con un príncipe danés, pero esto es una confusión con su tía, otra Leonor, mujer de Valdemar III (Sousa, *Casa Real Portugueza,* I, pág. 91).
[3261] Sotto Mayor Pizarro, *Linhagens Medievais,* I, pág. 169.
[3262] Sousa, *Casa Real Portugueza,* I, pág. 87.
[3263] Sotto Mayor Pizarro, *Linhagens Medievais,* I, pág. 169.

XIV.-**Don Alfonso III *el restaurador*,** rey de Portugal y de los Algarves: 1248-1279; nacido en Coímbra el 5 de mayo de 1210 y fallecido en Lisboa el 16 de febrero de 1279[3264]; sepultado en Santa Clara de Santarém.

Casó primeramente en 1235 (divorciados en 1253) con Matilde de Dammartín, condesa de Boulogne, nacida en 1202 y muerta el 14 de enero de 1262, viuda de Felipe de Francia, conde de Clermont; hija de Reinaldo, conde de Dammartín, y de Ida, condesa de Boulogne; ella fue repudiada en 1252.

Casó en segundas nupcias en 1253, incurriendo en bigamia, con doña Beatriz Alfonso, hija del rey, señora de Elche, nacida antes del 31 de diciembre de 1244 y fallecida en Sevilla el 27 de octubre de 1303, sepultada en Alcobaça[3265]; hija natural de Alfonso X, rey de Castilla y León, y de doña Mayor Guillén de Guzmán; el matrimonio fue aceptado por la Santa Sede el 19 de junio de 1262, muerta ya la primera esposa; hijo del primero:

1.-Roberto de Boulogne, nacido hacia 1239 y muerto niño antes de marzo de 1242[3266].

Hijos del segundo:

2.-Infanta doña Blanca, abadesa de Lorvâo y de las Huelgas, nacida en Guimarães el 28 de febrero de 1259[3267] y fallecida en Las Huelgas de Burgos el 17 de abril de 1321; sepultada en las Huelgas.

3.-Infante don Fernando, nacido en 1260 y muerto en 1262, sepultado en Alcobaça[3268].

4.-Rey don Dionís I, rey de Portugal, que sigue.

5.-Infante don Alfonso, señor de Portalegre, Castel de Vides, Sintra, Arronches, y Leira. Nacido en Lisboa el 6 de febrero de 1263 y fallecido en Lisboa el 2 de noviembre de 1312[3269]; sepultado en Santo Domingo de Lisboa. Casó en 1287 con doña Violante Manuel, señora de Elda y Novelda, nacida hacia 1265 y muerta en Lisboa en 1314; sepultada en Santo Domingo de Lisboa, hija del infante don Manuel de Castilla y de la infanta doña Constanza de Aragón; hijos:

A.-Don Alfonso, señor de Leiria, nacido *circa* 1290 y muerto mozo.

B.-Doña Isabel de Portugal, nacida *circa* 1292 y fallecida en 1367, que casó con don Juan *el tuerto*, hijo del infante don Juan; señor de Vizcaya (1319-1326), alférez mayor de Castilla (1320-1326), adelantado mayor de Andalucía (1320-1325), tutor del rey, nacido en 1293 y muerto asesinado en Toro el 2 de noviembre de 1326; con sucesión.

C.-Doña María de Portugal, nacida hacia 1293 y casada *circa* 1310 con don Tello Alfonso, señor de Meneses y Montealegre, fallecido en Tardajos en 1315[3270], hijo de don Alfonso de Meneses –hijo del infante de Molina– y de doña Teresa Pérez

---

[3264] Sousa, *Casa Real Portugueza*, I, pág. 105. El *Chronicon Conimbricense*, pág. 339, dice 18 de abril.

[3265] Sousa, *Casa Real Portugueza*, I, pág. 110.

[3266] Schwennicke, *Europaische*, II, tabla 38.

[3267] Sousa, *Casa Real Portugueza*, I, pág. 112.

[3268] Sousa, *Casa Real Portugueza*, I, pág. 111.

[3269] Sousa, *Casa Real Portugueza*, I, págs. 119 y 120.

[3270] Salazar y Castro, *Casa de Lara* III, pág. 71.

de Asturias. En segundas nupcias en 1315 con don Fernando de Haro, señor de Orduña, hijo de don Diego López de Haro, señor de Vizcaya, y de la infanta doña Violante de Castilla; con sucesión de ambos matrimonios.

D.-Doña Constanza de Portugal, nacida en 1294 y casada hacia 1295 con don Nuño González de Lara, alférez real y ricohombre de Castilla, nacido hacia 1284 y muerto en Valladolid en 1296; hijo de don Juan Núñez de Lara, señor de la casa de Lara y de Albarracín, y de doña Teresa Díaz de Haro; este matrimonio no se llegó a consumar por la muerte de los cónyuges sin alcanzar la edad para ello[3271].

E.-Doña Beatriz de Portugal, nacida *circa* 1298, que casó con don Pedro Fernández de Castro *el de la guerra*, señor de Lemos y ricohombre de Castilla, adelantado mayor de la Frontera y mayordomo mayor de Alfonso XI; muerto en el cerco de Algeciras a principios de junio de 1342[3272]; hijo de don Fernán Rodríguez de Castro, y de doña Violante Sánchez de Castilla; sin descendencia.

6.-Infanta doña Sancha, nacida el 2 de febrero de 1264[3273] y fallecida en Sevilla en 1302[3274]; sepultada en Alcobaça.

7.-Infanta doña María, religiosa en Santa Cruz de Coímbra, nacida el 21 de noviembre de 1264[3275] y fallecida en Coímbra el 6 de junio de 1304; sepultada en Alcobaça.

8.-Infanta doña Constanza, nacida hacia 1266 y fallecida en Sevilla antes del 23 de noviembre de 1271.

9.-Infante don Vicente, nacido en Coímbra el 22 de diciembre de 1268[3276] y fallecido en Lisboa el 23 de noviembre de 1271; sepultado en Alcobaça.

10.-Infante don Fernando, nacido en 1269 y muerto en Lisboa en 1269, enterrado en Alcobaça[3277].

Hijos ilegítimos con Marina Pérez de Enxara:

11.-Don Fernando Alfonso, caballero de la Orden del Temple; sepultado en San Blas de Lisboa[3278].

12.-Don Alfonso Dionís, ricohombre de Portugal[3279], mayordomo de la reina Isabel (1315-1322), nacido hacia 1260 y muerto poco después de 1322; sepultado en Lisboa. Casó hacia 1300 con doña María Pires Ribeira, señora de Sousa, muerta después del 30 de julio de 1330, hija de Pedro Anes de Aboim, señor de Portel y gobernador del Algarve, y de doña Constanza Méndez de Sousa; de quien viene **la rama quinta: los Sousa.**

[3271] Salazar y Castro, *Casa de Lara*, III, págs. 93-108.
[3272] Béthencourt, *Historia Genealógica* IV, págs. 452-458
[3273] Sousa, *Casa Real Portugueza,* I, pág. 112.
[3274] Sousa, *Casa Real Portugueza,* I, pág. 113.
[3275] Sousa, *Casa Real Portugueza,* I, pág. 113.
[3276] Sousa, *Casa Real Portugueza,* I, pág. 111.
[3277] Sotto Mayor Pizarro, *Linhagens Medievais,* I, pág. 174.
[3278] Sousa, *Casa Real Portugueza,* I, pág. 113.
[3279] Sousa, *Casa Real Portugueza,* XII, pág. 136.

Hijos ilegítimos con MAGDALENA GIL, hija de Álvaro Muniz:

13.-Frey GIL AFONSO, hijo del rey, caballero de la Orden del Hospital y bailío de San Blas. Sepultado en San Blas de Lisboa. Hijo ilegítimo:

Frey LOURENÇO GIL, caballero de la Orden del Hospital, comendador de San Blas, muerto el 31 de diciembre de 1346 y enterrado en la misma iglesia[3280].

Hijo ilegítimo con una mora, a quien algunos llaman Madragana ben Aloandro (a) Mayor Alfonso, mujer de Fernâo Rei, e hija de Aloandro ibn Baqr, alcaide de Faro[3281]:

14.-DON MARTÍN AFONSO *Chichorro*, ricohombre de Portugal, *tenente* en Chaves, nacido hacia 1250 y muerto después de 11 de noviembre de 1299; casó hacia 1274 con doña INÉS LOURENÇO DE VALADARES, hija de don Lourenço Soares de Valadares, ricohombre de Portugal, y de doña María Mendes de Sousa; de quien viene **la rama séptima: los Sousa Chichorro.**

Hijos ilegítimos con otras mujeres:

15.-Doña LEONOR AFONSO, hija del rey[3282]; nacida hacia 1252 y muerta después de 1302. Casó primeramente hacia 1270 con don ESTEVÂO ANES DE SOUSA, *tenente* de Chaves y Alegrete, ricohombre y canciller de Portugal, muerto entre mayo y diciembre de 1272; y en segundas nupcias en Santarém el 11 de mayo de 1273 con el conde don GONÇALO GARCÍA DE SOUSA, alférez mayor del rey; muerto después del 30 de noviembre de 1286; sin descendencia[3283].

16.-RODRIGO AFONSO, hijo del rey, prior de Santarém y Alenquer, nacido antes de 1258 y muerto en Santarém antes del 12 de mayo de 1272[3284].

17.-Doña URRACA AFONSO, hija del rey. Casó con don PEDRO ANES *GAGO* DE RIBA DE VIZELA, ricohombre de Portugal, muerto en abril de 1292; y en segundas nupcias hacia 1293 con don JOÂO MENDES DE BRITEIROS[3285], ricohombre, muerto después de 1307; con descendencia.

18.-Doña URRACA AFONSO, hija del rey, monja en Lorvao; fallecida el 4 de noviembre de 1281[3286].

[3280] SOUSA, *Casa Real Portugueza,* I, pág. 114.

[3281] La noticia de ser mora nos la da el conde DON PEDRO, *Nobiliario*, II/1 pág. 276: «*Martim Afonso, que chamarom por sobrenome Chichorro… foi filho d'el rei dom Afonso de Portugal, de gaança, e dûa moura*». aunque esta referencia es ignorada por Caetano de SOUSA. Algunos –identificando el término *mora* con persona de raza negra– quieren explicar así las supuestas facciones negroides de la reina Carlota de Mecklemburgo Strelitz, mujer de Jorge III de Inglaterra, decimocuarta nieta de este personaje, lo que es un auténtico disparate.

[3282] SOUSA, *Casa Real Portugueza,* I, pág. 114.

[3283] SOUSA, *Casa Real Portugueza,* I, pág. 114. Conde DON PEDRO, *Nobiliario,* I, pág. 275.

[3284] SOTTO MAYOR PIZARRO, *Linhagens Medievais,* I, pág. 174.

[3285] SOTTO MAYOR PIZARRO, *Linhagens Medievais,* I, pág. 178.

[3286] SOUSA, *Casa Real Portugueza* I, pág. 115.

Hija con Elvira Esteves:

19.-Doña Leonor Afonso, hija del rey, monja en Santa Clara de Santarém, muerta el 18 de noviembre de 1259[3287].

XV.-**Rey don Dionís I,** rey de Portugal y de los Algarves: 1279-1325; nacido en Lisboa el 9 de octubre de 1261[3288] y fallecido en Santarém el 7 de enero de 1325[3289]; sepultado en San Dionís de Odivellas.

Casó en Trancosa el 24 de junio de 1282[3290] con la Infanta doña Isabel de Aragón, nacida en Zaragoza el 4 de enero de 1271 y fallecida en Estremoz el 4 de julio de 1336[3291], sepultada en Santa Clara de Coímbra, hija de don Pedro III, rey de Aragón y Sicilia y de la reina doña Constanza, princesa de Sicilia; hijos:

1.-Infanta doña Constanza, nacida en 3 de enero de 1290[3292]. y fallecida en Sahagún el 18 de noviembre de 1313[3293], sepultada en Sahagún[3294]; casó en Valladolid en enero de 1302[3295] con el rey don Fernando IV *el emplazado,* rey de Castilla, León, Córdoba, Murcia, Jaén y Sevilla (1295-1312), nacido en Sevilla el 6 de diciembre de 1285[3296], y muerto en Jaén el 7 de septiembre de 1312[3297], sepultado en la catedral de Córdoba; con descendencia.

2.-Rey don Alfonso IV, que sigue.

Hijo ilegítimo con doña Aldonça Rodrígues Telha, hija de Ruy Gómez Telha y de doña Teresa Gil:

3.-Don Alfonso Sánchez, señor de Villa do Conde, y Campo Mayor (1301), mayordomo mayor de su padre el rey (1312-1324), nacido *circa* 1289 (legitimado 8.5.1304), murió en 1329, en el cerco de Escalona[3298]; inhumado en Santa Clara de Villa do Conde. Casó antes de febrero de 1306 con doña Teresa Martins de Meneses, señora de Alburquerque, fallecida en 1350/51, hija de don Juan Alfonso de Meneses, I conde de Barcelos y señor de Alburquerque, ricohombre de Portugal, y de doña Teresa Sánchez, hija de Sancho IV de Castilla. Hijos:

Don Juan Alfonso, señor de Alburquerque, Codosera, Medellín y Alconchel, alférez mayor de Castilla (1333[3299]-1336), mayordomo mayor de la reina (1331-1333), ayo y mayordomo mayor del infante don Fernando (1333) y del infante don

---

[3287] Sousa, *Casa Real Portugueza* I, pág. 115.
[3288] Sousa, *Casa Real Portugueza* I, pág. 125.
[3289] Sousa, *Casa Real Portugueza* I, pág. 133.
[3290] Sousa, *Casa Real Portugueza* I, pág. 134.
[3291] Sousa, *Casa Real Portugueza* I, pág. 139.
[3292] Sousa, *Casa Real Portugueza* I, pág. 175.
[3293] *Cronicón de don Juan Manuel*, I, pág. 102.
[3294] Arco, *Sepulcros de Castilla,* pág. 280.
[3295] *Cronicón de don Juan Manuel*, I, pág. 100.
[3296] Flórez, *Reynas,* II, pág. 552.
[3297] *Crónica de Fernando IV*, cap. XX, pág. 170.
[3298] Sotto mayor Pizarro, *Linhagens Medievais,* I, pág. 193.
[3299] *Crónica de Alfonso XI*, cap. CLXI, pág. 277: «*Don Juan Alfonso, Señor de Alburquerque e Medellín, veniese al servicio del Rey… diole el oficio del su pendón que fuese su alferez et por le facer honra de ahí adelante el Rey llamóle en sus cartas don Juan Alfonso, ca de ante non se lo llamaba*».

Pedro (1339-1347), alférez mayor del Rey y su canciller mayor (1350-1353); nacido hacia 1305 y muerto envenenado en Medina del Campo el 28 de septiembre de 1354[3300]; sepultado en el monasterio de la Espina[3301]. Casó en 1323 con doña Isabel Téllez de Meneses, señora de Meneses y Montealegre, hija de don Tello Alfonso de Meneses, señor de Meneses y Montealegre, y de doña María de Portugal; fue su hijo[3302]:

a) Don Martín Gil, señor de Alburquerque, adelantado del reino de Murcia (10.7.1351-1360)[3303], ricohombre de Castilla, nacido *circa* 1335 y muerto en Sevilla en 1365, envenenado por orden del rey don Pedro de Castilla; sepultado en la Espina; sin descendencia.

Hijos ilegítimos con María Rodrígues Barba[3304], hija de Ruy Martíns Barba y de Iria Martins Alardo:

b) Doña Brites Afonso de Alburquerque, nacida hacia 1350, que casó con don Joâo Afonso Telo (de Meneses), conde de Barcelos (27.1.1382) y almirante y ricohombre de Portugal, muerto en Aljubarrota, luchando a favor del rey de Castilla, el 15 de agosto de 1385; sin descendencia.

c) Doña María Afonso de Alburquerque, (leg. 23.10.1372), nacida hacia 1353 y que murió después del 17 de octubre de 1429; casó antes del 23 de octubre de 1372 con don Gonçalo Télles de Meneses, II conde de Neiva (16.7.1723) y señor de Faria, ricohombre de Portugal; fallecido el 28 de junio de 1403[3305]; con descendencia.

d) Don Fernâo Afonso de Alburquerque, maestre de la Orden de Santiago en Portugal (1381-1387), embajador a Inglaterra; nacido *circa* 1355 y muerto soltero en 1387. De Laura, señora inglesa, tuvo los siguientes hijos ilegítimos:

1a.-Doña Joanna de Alburquerque, que casó con Gonçalo Vaz Coutinho, señor del Couto de Leomil, mariscal de Portugal y copero mayor de la reina doña Felipa; con descendencia femenina.

2a.-Doña Teresa de Alburquerque, que casó con Vasco Martíns da Cunha, señor de Taboa y Angeja; con descendencia.

Hijo ilegítimo con doña Gracia *mujer de calidad,* natural de Torres Vedras, hija de Joâo Froilaz y de Catarina Domíngues[3306]:

4.-Don Pedro Afonso, conde de Barcelos (1.3.1314), alférez mayor (1315), trovador, cronista y, sobre todo, autor del más importante libro de linajes de la Edad Media peninsular. Nacido *circa* 1287 y fallecido en Lalim entre 2 de febrero y 5 de

---

[3300] Sotto mayor Pizarro, *Linhagens Medievais,* I, pág. 196.

[3301] Tardó tiempo en enterrarse y le llamaron *el del ataud,* porque su cuerpo era llevado por los suyos, hasta que lo pudieron enterrar en la Espina, tras la muerte del rey don Pedro.

[3302] Casi todos los autores sostienen que era hijo ilegítimo (véase Sousa, *Casa Real Portugueza* I, págs. 151 a 157, pero Braamcamp Freire, *Brasôes de Sintra* II, pág. 196, nota 2, defiende su legitimidad mediante dos escrituras en las que doña Isabel, viuda de don Juan Alfonso le llama su hijo. Ver también Sotto Mayor, *Os patronos de Grijó,* pág. 29.

[3303] Díaz Martín, *Los oficiales,* págs. 29-30.

[3304] Sousa, *Casa Real Portugueza* I, págs. 151 a 152.

[3305] Braamcamp Freire, *Brasôes de Sintra*, III, pág. 247.

[3306] Sousa, *Casa Real Portugueza* I, págs. 159 y 160.

julio de 1354[3307] e inhumado en San Juan de Tarouca. Fue autor del nobiliario que tantas veces hemos citado en estas páginas.

Casó primeramente con doña Branca Pires de Sousa, fallecida en 1307, hija de don Pedro Anes de Aboim, señor de Portel, y de doña Constança Mendes de Sousa.

Casó en segundas nupcias en 1308 con doña María Jiménez Cornel, dama de la reina Isabel, fallecida en 1347 e inhumada en Sigena, hija de don Pedro Cornel, señor de Alfajarín, ricohombre de Aragón, y de doña Urraca Artal[3308].

Separado de esta segunda mujer, vivió el resto de su vida, sin contraer matrimonio, con doña Teresa Anes de Toledo, dama de la reina Beatriz, fallecida en 1350, antes del 25 de agosto; sin descendencia[3309].

5.-Don Pedro Afonso, nacido hacia 1290, que casó con doña María Mendes ¿de Vasconcelos?; sin descendencia[3310].

Hijo ilegítimo con María Pires, *mujer de calidad,* vecina de Oporto[3311]:

6.-Don Joâo Afonso (legitimado 13.4.1317), señor de Louzâa y de Arouze, alférez mayor (1318-1325) y mayordomo mayor (1324-1325) de la reina Isabel, nacido hacia 1295, murió degollado por orden del rey su hermano, el 4 de julio de 1326[3312]. Casó con doña Juana Ponce de León, hija de don Pedro Ponce de León, señor de Cangas y Tineo, ricohombre de Castilla y de doña Sancha Gil de Braganza. Hija:

A.-Doña Urraca Afonso, nacida hacia 1318, que casó en 1335 con don Álvaro Pérez de Guzmán, señor de Olvera y Brizuela, ricohombre de Castilla; con sucesión.

Hija ilegítima:

B.-Doña Leonor Afonso, mujer de Gonçalo Martíns Portocarrero; sin descendencia.

7.-Don Fernando Sánchez, muerto después del 13 de noviembre de 1327, inhumado en Santarém; casado con doña Froile Anes de Briteiros, hija de Joâo Rodrígues de Briteiros y de doña Guiomar Gil; sin descendencia[3313].

Hija ilegítima con Marina Gomes[3314]:

8.-Doña María Afonso de Portugal, nacida antes de 1301 y muerta antes de 1340. Casó hacia 1317 con don Juan Alfonso de la Cerda, señor de Gibraleón y de Huelva, ricohombre de Castilla, nacido en Francia hacia 1296 y muerto poco antes del 7 de febrero de 1347[3315]; con sucesión extinguida.

9.-Doña María Afonso, monja en Odivellas, murió en 1320[3316].

[3307] Sotto mayor Pizarro, *Linhagens Medievais,* I, pág. 190.
[3308] Cariñena, *Nobiliario,* pág. 60.
[3309] Sousa, *Casa Real Portugueza* I, págs. 160 y 161.
[3310] Sousa, *Casa Real Portugueza* I, pág. 171.
[3311] Sousa, *Casa Real Portugueza* I, pág. 172.
[3312] Sotto mayor Pizarro, *Linhagens Medievais,* I, pág. 200.
[3313] Sousa, *Casa Real Portugueza* I, pág. 173.
[3314] Sousa, *Casa Real Portugueza* I, pág. 173.
[3315] Béthencourt, *Historia Genealógica* V, pág. 72.
[3316] Sousa, *Casa Real Portugueza* I, pág. 173.

XVI.-**Rey don Alfonso IV,** rey de Portugal y de los Algarves: 1325-1357; nacido en Coímbra el 8 de febrero de 1291[3317] y fallecido en Lisboa el 28 de mayo de 1357[3318]; sepultado en la Seo de Lisboa.

Casó en Lisboa el 12 de septiembre de 1309[3319] con la infanta doña Beatriz de Castilla, nacida en Toro en 1293[3320] y fallecida en Lisboa el 25 de octubre de 1359[3321]; sepultada en la Seo de Lisboa, hija de don Sancho IV, rey de Castilla, y de la reina doña María de Molina; hijos[3322]:

1.-Infanta doña María, nacida en 1313 y fallecida en Évora el 18 de enero de 1357[3323], sepultada en Sevilla. Casó en Alfayates[3324] en septiembre[3325] de 1328 con don Alfonso XI, rey de Castilla y de León, nacido en Salamanca el 13 de agosto de 1311[3326] y fallecido de peste en Gibraltar el 27 de marzo de 1350[3327]; sepultado en la Catedral de Córdoba; con descendencia.

2.-Infante don Alfonso, nacido en Penella el 12 de enero de 1315 y murió muy niño en Penella, siendo sepultado en Santo Domingo de Santarém.

3.-Infante don Dionís, nacido en Santarém el 12 de enero de 1317 y murió al año, siendo sepultado en Alcobaça.

4.-Rey don Pedro I, que sigue.

5.-Infanta doña Isabel, nacida el 21 de diciembre de 1324 y murió el 11 de julio de 1326, siendo sepultada en Santa Clara de Coímbra.

6.-Infante don Juan, nacido el 23 de septiembre de 1326 y murió el 21 de junio de 1327, sepultado en Odivellas.

7.-Infanta doña Leonor, nacida en 1328 y muerta de peste en Jérica el 30 de octubre de 1348[3328], inhumada en Poblet. Casó en Barcelona el 18 de noviembre de 1347 con el rey don Pedro IV *el ceremonioso*, rey de Aragón, Valencia y Mallorca y conde de Barcelona; nacido en Balaguer el 5 de septiembre de 1319[3329] y fallecido en Barcelona el 5 de enero de 1387[3330]; con descendencia extinguida.

XVII.-**Rey don Pedro I,** rey de Portugal y de los Algarves: 1357-1367; nacido en Coímbra el 8 de abril de 1320 y fallecido en Estremoz el 18 de enero de 1367[3331]; sepultado en Alcobaça.

[3317] Sousa, *Casa Real Portugueza* I, pág. 187.
[3318] Sousa, *Casa Real Portugueza* I, pág. 190.
[3319] Sousa, *Casa Real Portugueza* I, pág. 191.
[3320] Flórez, *Reynas,* II, pág. 555.
[3321] Flórez, *Reynas,* II, pág. 555; y Sousa, *Casa Real Portugueza* I, pág. 192.
[3322] Sousa, *Casa Real Portugueza* I, págs. 192 y 193.
[3323] Flórez, *Reynas* II, pág. 626, siguiendo el *Chonicon Coninbricense* V.
[3324] *Crónica de Alfonso XI,* cap. LXXIV, pág. 218.
[3325] Sitges, *Pedro I*, pág. 53 dice 24 de junio. Flórez, *Reynas* II, pág. 613, dice que por septiembre de 1328, siguiendo al *Chronicón* de don Juan Manuel.
[3326] *Crónica de Fernando IV*, cap. XIX, pág. 168.
[3327] *Crónica de Alfonso XI,* cap. CCCXXXVIII, pág. 391.
[3328] Sousa, *Casa Real Portugueza,* I, pág. 221.
[3329] Bofarull, *Los Condes* II, pág. 263.
[3330] Bofarull, *Los Condes* II, pág. 280.
[3331] Sousa, *Casa Real Portugueza* I, pág. 228.

Casó en Lisboa el 7 de julio de 1340[3332] con doña Constanza Manuel, nacida *circa* 1316 y fallecida en Santarém el 13 de noviembre de 1345[3333], sepultada en San Francisco; hija de don Juan, hijo del infante don Manuel, señor de Escalona, Villena, Peñafiel etc. y de doña Constanza, infanta de Aragón,

Casó en secreto en Braganza el 1 de enero de 1354[3334] con doña Inés de Castro *cuello de garza*, nacida en Limia el 17 de diciembre de 1320 y muerta asesinada en Coímbra el 7 de enero de 1355; sepultada en Alcobaça, hija natural de don Pedro Fernández de Castro *el de la guerra,* señor de Lemos, ricohombre de Castilla, y de doña Aldonza Lourenço de Valadares; hijos del primero[3335]:

1.-Infanta doña María, nacida en Évora el 6 de abril de 1342[3336] y muerta en Aveiro después del 16 de enero de 1367, inhumada en San Francisco de Santarém; casó en Évora el 3 de febrero de 1354[3337] con el Infante don Fernando de Aragón, marqués de Tortosa (1332), nacido en Valencia el 11 de diciembre de 1329 y muerto asesinado en Burriana el 16 de julio de 1364[3338]; sepultado en San Francisco de Lérida; sin descendencia.

2.-Infante don Luis, que nació en marzo de 1344 y murió a los ocho días.

3.-Rey don Fernando I, rey de Portugal y de los Algarves: 1367-1383; nacido en Coímbra el 31 de octubre de 1345 y fallecido en Lisboa el 22 de octubre de 1383[3339]; sepultado en Alcobaça. Casó en marzo de 1371 con doña Leonor Téllez de Meneses, nacida en Tras os Montes en 1350 y muerta en Tordesillas el 27 de abril de 1386, sepultada en Nuestra señora de la Merced de Valladolid[3340], hija de don Martín Alfonso Téllez de Meneses, ricohombre de Portugal, y de doña Aldonza Anes de Vasconcelos. Hijos:

A.-Infanta heredera doña Beatriz, reina de Portugal (1383-1385[3341]), nacida en Coímbra a fines de 1372 y fallecida en Madrigal después de 1409[3342], sepultada en Toledo[3343]. Casó en Elvas el 14 de mayo de 1383[3344]con don Juan I, rey de Castilla y León, nacido en Épila el 24 de agosto de 1358[3345] y fallecido en Alcalá de Henares de una caída del caballo el 9 de octubre de 1390[3346], sepultado en la Catedral de Toledo; con sucesión extinguida.

B.-Infante don Pedro, muerto hacia 1380 a los cuatro días de nacer.

C.-Infante don Alfonso, muerto niño hacia 1382.

[3332] Sousa, *Casa Real Portugueza* I, pág. 229.

[3333] Flórez, *Reynas* II, pág. 608, siguiendo a Barbosa en su Catálogo.

[3334] Sousa, *Casa Real Portugueza* I, pág. 230; y Béthencourt, *Historia Genealógica* IV, pág. 460.

[3335] Sousa, *Casa Real Portugueza* I, págs. 229.

[3336] Sousa, *Casa Real Portugueza,* I, pág. 233.

[3337] Sousa, *Casa Real Portugueza,* I, pág. 233.

[3338] Bofarull, *Los Condes* II, pág. 266. Schwennicke, *Europaische* II, tabla 39, dice 1383.

[3339] Sousa, *Casa Real Portugueza* I, pág. 228.

[3340] Sousa, *Casa Real Portugueza* I, pág. 259.

[3341] Ella fue la reina legítima desde la muerte de su padre, en octubre de 1383, y, de hecho, hasta la proclamación del maestre de Avís en abril de 1385.

[3342] Sousa, *Casa Real Portugueza* I, pág. 268; Schwennicke *Europaische* II, tabla 39, dice 1406.

[3343] Flórez, *Reynas* II, pág. 707, siguiendo a Méndez de Silva.

[3344] Salazar y Castro, *Casa de Lara,* III, pág. 225 dice que casaron entre Elvás y Badajoz el 14. Flórez (*Reynas* II, pág. 703) dice que fueron velados en Elvas el 17.

[3345] *Crónica de Pedro I*, 1358, cap. XI, pág. 486.

[3346] *Crónica de Juan I*, 1390, cap. XX, pág. 143.

Hija ilegítima:

D.-Doña Isabel de Portugal, señora de Viseu, Celorico y Linhares, nacida el [12 de enero de] 1364 y fallecida en Portugal, después de 1398; casó en Burgos en noviembre de 1377[3347] (dote Santarém 2.10.1377[3348]) y anulado el 12 de diciembre de 1379[3349] sin haber sido consumado. El matrimonio volvió a contraerse antes del 18 de julio de 1383[3350] con don Alonso Enríquez, hijo del rey, conde de Gijón y de Noreña (a. 17.6.1372[3351]), señor de la Puebla de Villaviciosa, Cangas de Onís, Cabrieles, Pongrín, Mañán, Piloña, Pravia, Paredes de Nava, Valdés, Salas y otros vasallos. Había nacido en [Burgos el 18 de octubre de] 1355[3352] y murió en Marans, Francia, a principios de 1398; con descendencia.

Hijos del segundo:

4.-Infanta doña Beatriz, nacida ilegítima en 1347 (legitimada y titulada infanta 19 de marzo de 1361) y fallecida en Ledesma el 5 de julio de 1381[3353]. Casó en Valada, cerca de Santarém, en 1373[3354] con don Sancho, hijo del rey don Alfonso, I conde de Alburquerque (1373), señor de Ledesma, Alba de Aliste, Medellín, Tiedra y Montalbán, alférez mayor de Castilla (1370-1371). Nacido en 1339[3355] y muerto en Burgos en una reyerta el 19 de febrero de 1374[3356]; con descendencia femenina.

5.-Infante don Alfonso, nacido hacia 1348 y muerto niño.

6.-Infante don Juan, I duque de Valencia de Campos (22.12.1387), señor de Alba de Tormes, Porto de Moz, Cea y Montolongo, nacido ilegítimo en Coímbra hacia 1349 (legitimado y titulado infante desde el 19 de marzo de 1361) y fallecido en Salamanca en 1396; sepultado en Santisteban de Salamanca; con descendencia que veremos en la **rama tercera: los Eza y los Vasconcelos**.

7.-Infante don Dionís, señor de Cifuentes, Escalona y Alba de Tormes, titulado *Rey de Portugal* desde 1383; nacido ilegítimo en Coímbra hacia 1349 (legitimado y titulado infante desde el 19 de marzo de 1361) y fallecido en 1397, sepultado en el monasterio de Guadalupe. Casó en 1376 con doña Juana, hija bastarda del rey don Enrique, nacida *circa* 1356 y sepultada en el monasterio de Guadalupe; de quien viene la **rama cuarta: los Torres de Portugal**.

Fueron sus hijos ilegítimos de Teresa Lourenço, hija posiblemente de Lourenço Martins *el de la plaza,* ciudadano honrado de Lisboa, y de Sancha Martins[3357]:

[3347] Uría Ríu, *El matrimonio* pág. 125. La *Crónica de Enrique II*, 1378, cap. I, pág. 32, dice a principios de año.

[3348] Sousa, *Casa Real Portugueza,* I, pág. 260.

[3349] Uría Ríu, *El matrimonio,* pág. 127.

[3350] Uría Ríu, *La escritura de concordia,* pág. 12.

[3351] En un documento de esta fecha de San Vicente de Oviedo aparece ya como conde.

[3352] Esta fecha la sabemos porque consta que tenía 18 años en 1373, cuando su proceso de nulidad matrimonial. Sousa (*Casa Real Portugueza* I, pág. 260), se confunde y le atribuye en esta fecha diez años menos.

[3353] Schwennicke, *Europaische*, II, tabla 39.

[3354] *Crónica de Enrique II,* 1373, cap. VII, pág. 17.

[3355] Esta es la fecha que le señala Sousa, *Casa Real Portugueza,* I, pág. 178.

[3356] *Crónica de Enrique II*, 1374, cap. II, pág. 22.

[3357] Sousa, *Casa Real Portugueza* II, pág. 3.

8.-Don Juan, maestre de la Orden de Avís, luego rey don Juan I, que sigue.

9.-Una hija, citada en el testamento de su padre, que se criaba en Santa Clara de Coímbra.

XVIII.-**Rey don Juan I**, rey de Portugal y de los Algarves, que fue primeramente maestre de la Orden de Avís, nacido en Lisboa el 11 de abril de 1357[3358] y fallecido en Lisboa el 14 de agosto de 1433 de peste[3359]; inhumado en Batalha. Casó en Oporto el 2 de febrero de 1387[3360] con la princesa Felipa de Lancaster, nacida en Leicester el 31 de marzo de 1360 y fallecida en Odivellas, de peste, el 19 de julio de 1415[3361] y sepultada en Batalha; hija del príncipe Juan de Inglaterra, duque de Lancaster y de la duquesa Blanca de Lancaster. Hijos[3362]:

1.-Infanta doña Blanca, nacida en Lisboa el 13 de julio de 1388 y fallecida en Lisboa en marzo de 1389; sepultada en la catedral de Lisboa[3363].

2.-Infante sucesor don Alfonso, nacido en Santarém el 30 de julio de 1390 y fallecido en Braga el 22 de diciembre de 1400; inhumado en la catedral.

3.-Rey don Duarte, que sigue.

4.-Infante don Pedro, I duque de Coímbra (1420), regente de Portugal: 1439-1446; nacido en Lisboa el 9 de diciembre de 1392 y muerto en el combate de Alfarrobeira el 20 de mayo de 1449; sepultado en Batalha. Casó en Coímbra el 13 de septiembre de 1428 con doña Isabel de Aragón-Urgel, nacida en agosto de 1408 y muerta en 1443, sepultada en Santa Clara de Coímbra, hija de don Jaime de Aragón, conde de Urgel, y de la infanta doña Isabel de Aragón, hijos[3364]:

A.-El señor don Pedro de Portugal, condestable de Portugal, maestre de la Orden de Avís, proclamado rey de Aragón en 1464, en virtud de los presuntos derechos de su madre. Había nacido en 1429 y murió con sospechas de envenenamiento en Granollers, el 30 de junio de 1466; sepultado en Santa María de Barcelona.

B.-El señor Don Juan de Portugal, II duque de Coímbra, regente de Chipre y príncipe de Antioquía, caballero de la orden del Toisón de Oro, nacido en 1431 y muerto envenenado el 7 de octubre de 1457. Casó el 21 de diciembre de 1456 con la princesa heredera Carlota [de Lusignan], luego reina de Chipre, nacida en Nicosia en 1442 y muerta en Roma el 16 de julio de 1487[3365], hija de Juan III, rey de Chipre, y de la reina Elena Paleóloga; sin descendencia.

C.-Doña Isabel de Portugal, nacida en 1432 y fallecida en Évora el 2 de diciembre de 1455; sepultada en Batalha. Casó el 6 de mayo de 1448[3366] con su primo don Alfonso V, rey de Portugal, nacido en Sintra el 15 de enero de 1432 y muerto en Sintra el 28 de agosto de 1481; sepultado en Batalha; con descendencia.

[3358] Sousa, *Casa Real Portugueza* II, pág. 3.
[3359] Sousa, *Casa Real Portugueza* II, pág. 8.
[3360] Sousa, *Casa Real Portugueza* II, pág. 16. Paget, *The lineage* I, pág, 22, dice el 11.
[3361] Sousa, *Casa Real Portugueza* II, pág. 17.
[3362] Sousa, *Casa Real Portugueza* II, págs. 20 y ss.
[3363] Sousa, *Casa Real Portugueza* II, pág. 8.
[3364] Sousa, *Casa Real Portugueza* II, págs. 47 y ss.
[3365] Rüdt Collenberg, *Rupenides, Hethumides et Lusignans,* árbol VII (C).
[3366] Flórez, *Reynas*, II, pág. 745, sin decir día.

D.-El señor don Jaime de Portugal, cardenal de la Santa Iglesia (26.2.1456), obispo de Arras (1453) y arzobispo de Lisboa, nacido el 16 de septiembre de 1434 y muerto en Florencia 15 de abril de 1459, sepultado en San Miniato de Florencia.

E.-Doña Beatriz de Portugal, nacida en 1435 y fallecida en Brujas en febrero de 1462; sepultada en Le Quesnoy. Casó el 13 de mayo de 1453 con Adolfo de Cleves, señor de Ravenstein, lugarteniente general de Borgoña, nacido el 28 de junio de 1425 y muerto el 18 de septiembre de 1492[3367]; con descendencia.

F.-Doña Felipa de Portugal, monja en Odivellas, nacida en Coímbra en 1437 y muerta en Odivellas el 25 de julio de 1497, sepultada allí.

5.-Infante don Enrique *el navegante*, I duque de Viseu (9.1415), administrador del maestrazgo de la orden de Cristo y caballero de la Jarretera; nacido en Oporto el 4 de marzo de 1394 y muerto en Sagres el 13 de noviembre de 1460; sepultado en Batalha.

6.-Infanta doña Isabel, nacida en Évora el 21 de febrero de 1397 y fallecida en Nieppe el 17 de diciembre de 1471; sepultada en el monasterio de cartujos de Dijon; casada en Brujas el 10 de enero de 1430[3368] con Felipe III *el bueno*, duque de Borgoña, Brabante, Luxemburgo y Limburgo, conde de Flandes y de Artois, nacido en Dijon el 30 de junio de 1396 y muerto en Brujas el 15 de junio de 1467; con descendencia.

7.-Infanta doña Blanca, nacida en 1398 y muerta muy niña.

8.-Infante don Juan, condestable de Portugal y maestre de la orden de Santiago en Portugal, nacido en Santarém el 13 de enero de 1400 y muerto en Alcacer do Sal el 18 de octubre de 1442; sepultado en Batalha. Casado en Coímbra el 11 de noviembre de 1424 con su sobrina carnal la señora doña Isabel de Braganza, nacida en octubre de 1402 y muerta en Arévalo el 26 de octubre de 1465; sepultada en Batalha, hija del señor don Alfonso, I duque de Braganza, y de doña Beatriz Pereira.

A.-Don Diego de Portugal, condestable de Portugal, maestre de la Orden de Santiago en Portugal, nacido en1426 y muerto en 1443, sepultado en Batalha.

B.-Doña Isabel de Portugal, nacida en Ourem el 12 de agosto de 1428 y fallecida en Arévalo el 15 de agosto de 1496[3369]; sepultada en la Cartuja de Miraflores. Casó en Madrigal el 15 de agosto de 1447[3370] con don Juan II, rey de Castilla y León. Nacido en Toro el 6 de marzo de 1405[3371] y fallecido en Valladolid el 22 de julio de 1454[3372]; sepultado en la Cartuja de Miraflores; con descendencia.

C.-Doña Beatriz de Portugal, nacida en 1430 y muerta en Beja el 30 de septiembre de 1506, sepultada en Santa María de Beja. Casó en Alcaçovas el 16 de marzo de 1452 con el infante don Fernando de Portugal, duque de Beja y de Viseu, nacido en Almeirim el 17 de noviembre de 1433 y muerto en Setúbal el 18 de septiembre de 1470; sepultado en Santa María de Beja; con descendencia.

D.-Doña Felipa de Portugal, señora de Almada, nacida en 1432 y muerta en 1444.

[3367] Schwennicke, *Europaische* VI, tabla 17.
[3368] Sousa, *Casa Real Portugueza* II, pág. 71.
[3369] Flórez, *Reynas*, II, pág. 750.
[3370] Flórez, *Reynas*, II, pág. 745, sin decir día.
[3371] Pérez de Guzmán, *Generaciones e Semblanzas*, cap. XXXIII, pág. 368.
[3372] Pérez de Guzmán, *Generaciones e Semblanzas*, cap. XXXIII, pág. 382.

9.-Infante don Fernando, nacido en Santarém el 29 de septiembre de 1402 y muerto cautivo en Fez el 5 de febrero de 1443[3373]; sepultado en Batalha.

Hijos ilegítimos con Inés Pires, luego comendadora de Santos, hija de Pedro Pires y de Mencía Anes:

10.-El señor don Alfonso, I duque de Braganza (30.12.1442), conde de Neiva (31.10.1391), de Faria y Peñafiel (8.11.1401), nacido en Veiros, Alentejo, el 10 de agosto de 1377[3374] (legitimado 20.10.1401) y muerto en Chaves el 15 de diciembre de 1461[3375]; inhumado en Chaves, de quien viene la **rama segunda: los Braganza.**

11.-La señora doña Beatriz, nacida en 1386 y muerta en 1438/39. Casó el 26 de noviembre de 1405, en persona en Londres en abril de 1411, con Thomas Fitz Alan, V conde de Aroundel y Huntingdon, caballero de la Jarretera, muerto en Aroundel el 13 de octubre de 1415[3376]. Y en segundas nupcias en 1415 con Gilbert Talbot, barón de Irchinfield y de Blackmare, caballero de la Jarretera, muerto el 19 de octubre de 1419; sin descendencia.

XIX.-**Rey don Duarte I**, rey de Portugal y de los Algarves: 1433-1438, nacido en Viseo el 31 de octubre de 1391 y fallecido en Tomar el 9 de septiembre de 1438[3377]. Casó en Coímbra el 22 de septiembre de 1428[3378] con la infanta doña Leonor de Aragón, nacida *circa* 1405 y fallecida en Santo Domingo el Real de Toledo el 18 de febrero de 1445[3379]; sepultada en el monasterio de Batalha, hija de don Fernando I, rey de Aragón y Sicilia, y de la reina doña Leonor, condesa de Alburquerque. Hijos[3380]:

1.-Infante don Juan, nació en Lisboa el 15 de octubre de 1429 y falleció antes de 1433; sepultado en el monasterio de Batalha.

2.-Infanta doña Felipa, nació en Santarém el 27 de noviembre de 1430 y falleció en Lisboa de peste el 24 de marzo de 1439; fue sepultada en Batalha.

3.-Rey don Alfonso V *el africano*, rey de Portugal y de los Algarves: 1438-1481, nacido en Sintra el 15 de enero de 1432 y muerto en Sintra el 28 de agosto de 1481[3381], sepultado en Batalha. Casó dos veces: la primera el 6 de mayo de 1448 con su prima doña Isabel de Portugal, nacida en 1432 y fallecida en Evora el 2 de diciembre de 1455[3382], sepultada en Batalha; hija del infante don Pedro de Portugal y de doña Isabel de Aragón. Contrajo segundo matrimonio en Plasencia el 30 de mayo de 1475 con doña Juana *la Beltraneja*, infanta heredera de Castilla: 1462-1464, proclamada reina en 1474, luego recluida en el convento de Santa Clara de Coímbra. Nacida en

---

3373 Sousa, *Casa Real Portugueza* II, pág. 268.
3374 Schwennicke *Europaische* III, tabla 93.
3375 Schwennicke *Europaische* III, tabla 93.
3376 Schwennicke *Europaische* II, tabla 40, dice que la boda fue en Londres en abril de 1411.
3377 Sousa, *Casa Real Portugueza* II, pág. 274.
3378 Sousa, *Casa Real Portugueza* II, pág. 278.
3379 Flórez, *Reynas*, II, pág. 740.
3380 Sousa, *Casa Real Portugueza* II, págs. 279 y ss.
3381 Sousa, *Casa Real Portugueza,* III, pág. 12.
3382 Sousa, *Casa Real Portugueza,* III, pág. 37.

Madrid en febrero de 1462 y fallecida en Coímbra en 1530; matrimonio no consumado. Hijos del primero[3383]:

A.-Infante don JUAN, nacido en Sintra el 29 de enero de 1451 y fallecido antes de 1455; sepultado en Batalha.

B.-Infanta doña JUANA, regente del reino (1471-1475), nacida en Lisboa el 6 de febrero de 1452 y fallecida en Aveiro el 12 de mayo de 1490.

C.-Rey don JUAN II *el Severo*, rey de Portugal y de los Algarves: 1481-1495, nacido en Lisboa el 3 de mayo de 1455 y fallecido en Alvora, Algarve, el 25 de octubre de 1495[3384]; sepultado en Batalha. Casó en Setúbal el 22 de enero de 1471 con su prima hermana doña LEONOR, nacida en Beja el 2 de mayo de 1458 y fallecida en Lisboa el 17 de noviembre de 1525; hija del infante don Fernando de Portugal, duque de Beja, y de doña Beatriz de Portugal. Hijos:

a) Don ALFONSO, infante heredero de Portugal, nacido en Lisboa el 18 de mayo de 1475 y fallecido en Santarém de una caída de caballo el 13 de julio de 1491[3385]; sepultado en Batalha. Casó en Estremoz el 24 de noviembre de 1490[3386] con la infanta doña ISABEL DE ARAGÓN Y CASTILLA, princesa heredera en 1476-1478 y 1498, nacida en Dueñas el 1 de octubre de 1470 y muerta de sobreparto en Zaragoza el 23 de agosto de 1498; sin sucesión.

b) Infante don JUAN, nacido y muerto en febrero/marzo de 1483.

Hijo ilegítimo con doña ANA DE MENDONÇA, hija de Nuno Furtado de Mendonça, comendador de Veiros y aposentador mayor del rey don Alfonso V, y de doña Leonor da Silva:

c) El señor don JORGE, duque de Coímbra, maestre de la Orden de Santiago en Portugal y administrador de la de Avís (12.4.1492), señor de Aveiro, Montemor o Velho, Penela, Castelnovo y Torres Novas (27.5.1500) y fue creado por el rey don Manuel, a título personal, duque de Coímbra (R. C.16.3.1509); había nacido en Abrantes el 11 de agosto de 1481[3387] y murió en Setúbal el 22 de julio de 1550. De su matrimonio, contraído en Lisboa el 31 de mayo de 1500[3388], con doña BRITES DE VILHENA, fallecida en octubre de 1535[3389], sepultada en San Juan de Setúbal, hija del señor don Álvaro de Portugal, señor de Ferreira –hijo del II duque de Braganza–, y de doña Filipa de Melo, condesa de Olivença, tuvo descendencia que llevó el apellido Lancaster /Alencastre y se extinguió en su varonía en 1705[3390]:

4.-Infanta doña MARÍA, nacida en Sardoal el 7 de diciembre de 1432 y fallecida el 8 de diciembre de 1432, sepultada en Batalha.

5.-Infante don FERNANDO, que sigue.

[3383] SOUSA, *Casa Real Portugueza*, III, págs. 38 y ss.
[3384] SOUSA, *Casa Real Portugueza*, III, págs. 61 y 81.
[3385] SOUSA, *Casa Real Portugueza*, III, pág. 95.
[3386] SOUSA, *Casa Real Portugueza*, III, pág. 92.
[3387] SOUSA, *Casa Real Portugueza* XI, pág. 1.
[3388] SOUSA, *Casa Real Portugueza* XI, pág. 8.
[3389] SOUSA, *Casa Real Portugueza* XI, en la advertencia previa.
[3390] CASTRO DA SILVA, *A descendencia portuguesa* I, págs. 17-19.

6.-Infanta doña LEONOR, nacida en Torres Novas el 18 de septiembre de 1434 y fallecida en Wiener Neustadt el 3 de septiembre de 1467, sepultada en el Cister de Neustadt. Casó en Roma el 16 de marzo de 1452[3391] con FEDERICO III, emperador del Sacro Romano Imperio (1442), duque de la alta Austria y conde de Tirol, archiduque de Austria (6.1.1453), rey de Lombardía (13.3.1452), etc., nacido en Innsbruck el 21 de septiembre de 1416 y muerto en Linz el 7 de septiembre de 1493, sepultado en Viena; con descendencia.

7.-Infante don DUARTE, nacido en Alenquer el 12 de julio de 1435 y muerto el mismo año.

8.-Infanta doña CATALINA, monja de Santa Clara de Lisboa, nacida en Lisboa el 25 de noviembre de 1436 y fallecida en Lisboa el 17 de junio de 1463.

9.-Infanta doña JUANA, nacida póstuma en Monte Oliveto, Almada-Tojal, el 20 de marzo de 1439 y fallecida en Madrid el 13 de junio de 1475, sepultada en San Francisco. Casada en Córdoba el 21 de mayo de 1455 con don ENRIQUE IV, rey de Castilla. Tuvo también descendencia natural con don PEDRO DE CASTILLA, su maestresala y canciller mayor, nacido *circa* 1435, hijo de don Pedro de Castilla y de doña Beatriz de Fonseca.

[Algunos autores[3392] dan al rey don Duarte un hijo ilegítimo, que habría tenido con una inexistente doña Juana Manuel, supuesta hija de don Fernando Manuel, señor de Cevico de la Torre y de doña Mencía Rodríguez de Fonseca. Este falso hijo se llamó don JUAN DE SAN LOURENÇO, fraile carmelita, obispo de Ceuta (1444) y Guarda (1459), embajador a Roma y capellán mayor del rey (1450), nacido antes de 1405 y fallecido en 1476[3393], que tuvo descendencia sacrílega con Justa Rodríguez Pereira, muerta hacia 1470, hija de Francisco Rodríguez Pereira y de Simona Tavares. Los dos hijos, que fueron legitimados en 1475 y tomaron el apellido Manuel[3394], fueron un don Juan Manuel, legitimado en 1475, alcaide mayor de Santarém, camarero mayor del rey don Manuel, muerto en 1500; que casó con doña Isabel de Meneses, hija de Alfonso Téllez de Meneses alcaide mayor de Campomayor, y de doña Joanna de Azevedo; con descendencia extinguida en 1585. Y un don Nuño Manuel, señor de Salvatierra y alcaide mayor de Idanha, muerto en 1520/1528; que casó dos veces: la primera con doña Leonor de Milá, muerta antes de 1519, hija de don Jaime de Milá, I conde de Albaida, y de doña Leonor de Aragón[3395]; y la segunda en 1519 con doña Lorenza de Ataide, hija de Joâo de Vasconcelos, señor de Penella, y de doña María de Ataide; con descendencia extinguida en 1725].

XX.-**Infante don FERNANDO de PORTUGAL**, I duque de BEJA (18.2.1457) y II duque de Viseu (7.2.1461), señor de la Isla de Madeira, condestable de Portugal, maestre de la Orden de Cristo y gobernador de la de Santiago en Portugal, nacido en Almeirim el 17 de noviembre de 1433 y muerto en Setúbal el 18 de septiembre de 1470; sepultado en Santa María de Beja. Casó en Alcaçovas el 16 de marzo de 1452 con su

---

[3391] SOUSA, *Casa Real Portugueza* II, pág. 317.

[3392] Entre ellos, SOUSA, *Casa Real Portugueza,* XI, pág. 231. La descripción de esta superchería la describe BRAAMCAMP FREIRE, en sus *Brasôes de Sintra*, III, pág. 15 y ss.

[3393] SOUSA, *Casa Real Portugueza* XI, pág. 231.

[3394] BRAAMCAMP FREIRE, *Brasôes de Sintra*, III, pág. 26, atribuye la adopción del apellido Manuel por sus hijos, posiblemente, a que su madre Justa Rodríguez, había sido nodriza del rey don Manuel y estaba bajo su protección.

[3395] SOUSA, *Casa Real Portugueza* XI, pág. 255.

prima hermana la señora doña Beatriz, nacida en 1430 y fallecida en Beja el 30 de septiembre de 1506[3396], sepultada en Santa María de Beja, hija del infante don Juan de Portugal y de doña Isabel de Braganza. Hijos[3397]:

1.-El señor don Juan, II duque de Beja y III de Viseu (18.9.1470), señor de la Isla de Madeira, condestable de Portugal (1470), gobernador y administrador perpetuo de la Orden de Santiago, nacido *circa* 1456 y fallecido después del 3 de julio de 1472; inhumado en Santa María de Beja.

2.-La señora doña Leonor, regente del reino, nacida en Beja el 2 de mayo de 1458 y fallecida en Lisboa el 17 de noviembre de 1525; sepultada en Xabregas; casada en Setúbal el 22 de enero de 1471 con don Juan II, rey de Portugal, nacido en Lisboa el 3 de mayo de 1455 y fallecido en Alvora, Algarve, el 25 de octubre de 1495; con sucesión extinguida.

3.-La señora doña Isabel, nacida en 1459 y fallecida en abril de 1521, sepultada en la Madre de Dios de Lisboa; casada el 19 de septiembre de 1472 con don Fernando, III duque de Braganza, duque de Guimarães, marqués de Valença y de Vila Viçosa, conde de Barcelos, de Ourem y de Arroyolos, nacido en 1430 y muerto en Évora en 21 de junio de 1483, sepultado en Vila Viçosa, hijo de don Fernando, II duque de Braganza, y de doña Joanna de Castro, señora de Cadaval; con sucesión.

4.-El señor don Diego, III duque de Beja y Viseu, señor de Madeira, condestable de Portugal, gobernador de la Orden de Cristo, nacido *circa* 1460 y muerto asesinado por el propio rey, su primo, en Setúbal el 23 de agosto de 1484; sepultado en Santa María de Beja[3398]. De su relación con doña Leonor de Sotomayor, duquesa de Villahermosa[3399], hija de Juan de Sotomayor, repostero mayor del Rey Católico, y de doña Isabel de Eza/ Portugal, tuvo a:

Don Alfonso, condestable de Portugal, nacido *circa* 1484 y fallecido en Beja el 15 de octubre de 1504. Casó en Leiria el 2 de junio de 1500 con doña Joanna de Noronha, nacida *circa* 1486, hija de don Pedro de Meneses, I marqués de Vila Real, y de doña Beatriz de Braganza; con sucesión femenina.

5.-El señor don Duarte, nacido en 1462 y muerto niño.
6.-La señora doña Catalina de Portugal, nacida en 1465 y muerta niña.
7.-El señor don Simón, nacido en 1467 y fallecido niño, yace en Beja.
8.-El señor don Dionís, nacido en 1468 y fallecido niño, yace en Beja.
9.-El rey don Manuel de Portugal, que sigue.

XXI.-**Rey don Manuel I *el Afortunado*,** IV duque de Beja y V de Viseu, señor de Vila Viçosa, condestable de Portugal (1489); rey de Portugal y de los Algarves, de acá y de allá del mar en África, señor de Guinea y de la conquista, navegación y comercio de Etiopia, Arabia, Persia e India: 1495-1521; caballero del Toisón de Oro,

---

[3396] Braamcamp Freire, *Brasões de Sintra* III, pág. 286.
[3397] Sousa, *Casa Real Portugueza* II, pág. 288 y ss.
[3398] Sousa, *Casa Real Portugueza* II, pág. 289.
[3399] Sousa (*Casa Real Portugueza* II, pág. 290), dice que era duquesa viuda, pero no parece posible, pues el duque de Villahermosa murió después de testar el 31 de octubre de 1485. Es decir que, si ella fue la madre, tuvo que serlo en vida de su marido.

nacido en Alcocheta el 1 de junio de 1469 y fallecido en Lisboa el 13 de diciembre de 1521; sepultado en Belem.

Casó en primeras nupcias en Valencia de Alcántara en septiembre de 1497 con doña Isabel, infanta de Aragón y Castilla, princesa heredera en 1476-1478 y 1498. Nacida en Dueñas el 1 de octubre de 1470 y muerta de sobreparto en Zaragoza el 23 de agosto de 1498, hija de los Reyes Católicos. Casó en segundas nupcias en Alcacer de Sal el 30 de octubre de 1500 con doña María, infanta de Aragón y Castilla, nacida en Córdoba el 29 de junio de 1482 y fallecida en sobreparto en Lisboa el 7 de marzo de 1517, hermana de la anterior. Casó en terceras nupcias en Crato el 7 de marzo de 1519 con doña Leonor, infanta de España y archiduquesa de Austria, nacida en Bruselas el 24 de noviembre de 1498 y fallecida en Talavera de la Reina el 17 de febrero de 1558, hija de los reyes don Felipe y doña Juana; con descendencia extinguida en su varonía en 1580.

RAMA SEGUNDA

Los Braganza

XIX.-**El señor don Alfonso, I duque de Braganza** (30.12.1442), conde de Neiva (31.10.1391), de Faria y Peñafiel (8.11.1401); era hijo natural de Juan I, rey de Portugal, y de Inés Pires, citados en el párrafo XVIII de la rama troncal; nacido en Veiros, Alentejo, el 10 de agosto de 1377[3400] (legitimado 20.10.1401) y muerto en Chaves el 15 de diciembre de 1461[3401]; inhumado en Chaves.

Casó primeramente en Leiria el 8 de noviembre de 1401[3402] con doña Brites Pereira, condesa de Barcelos, Ourem y Arroyolos, nacida en 1380 y muerta en Chaves, de parto[3403], en 1412; inhumada en Santa Clara de Villa de Conde, hija de don Nuno Álvares Pereira, conde de Barcelos, condestable de Portugal, y de doña Leonor de Albim. Casó en segundas nupcias en Sintra el 23 de julio de 1420[3404] con doña Constança de Noronha, nacida *circa* 1396 y fallecida en Guimarães el 26 de enero de 1480[3405], sepultada en San Francisco de Guimarães, hija de don Alfonso Enríquez, conde de Gijón y de Noroña, y de doña Isabel de Portugal. Hijos del primero[3406]:

1.-Doña Isabel de Braganza, nacida en octubre de 1402 y muerta en Arévalo el 26 de octubre de 1465[3407], sepultada en Batalha. Casada en Coímbra 11 de noviembre de 1424 con su tío carnal el infante don Juan de Portugal, nacido en Santarém el 13 de enero de 1400 y muerto en Alcacer do Sal el 18 de octubre de 1442; sepultado en Batalha; con descendencia.

[3400] Schwennicke, *Europaische* III, tabla 93.
[3401] Sousa, *Casa Real Portugueza* V, pág. 49.
[3402] Sousa, *Casa Real Portugueza* V, pág. 50.
[3403] Sousa, *Casa Real Portugueza* V, pág. 54.
[3404] Schwennicke, *Europaische* III, tabla 93.
[3405] Sousa, *Casa Real Portugueza* V, pág. 55. Dice que murió de 76 años. Habría nacido por tanto en 1404 pero en dicho año no vivía ya su padre.
[3406] Sousa, *Casa Real Portugueza* V, pág. 54.
[3407] Sousa, *Casa Real Portugueza* II, pág. 91.

2.-El señor don Afonso, conde de Ourem (4.4.1422) y I marqués de Valença (11.10.1451), nacido en 1403 y muerto en Tomar el 29 de agosto de 1460[3408]. Tuvo un hijo natural con doña Brites de Sousa (Chichorro), hija de Martim Afonso de Sousa Chichorro y de doña Violante López de Tavora:

Don Afonso de Portugal, obispo de Évora, falleció el 24 de abril de 1522[3409]. Tuvo hijos con doña Filipa de Macedo, hija de Joâo Gonçalvez de Macedo y de Isabel Gomes Rebello[3410]; con descendencia de la que vienen los condes de Vimioso.

3.-El señor don Fernando, II duque de Braganza, que sigue.

XX.-**El señor don Fernando**, II duque de Braganza (12.1461) I marqués de Vila Viçosa (12.1461) y de Valencia (1460), conde de Barcelos (12.1461), Ourem (29.8.1460), Arroyolos (4.4.1422) y Neiva (12.1461), etc. gobernador de Ceuta, nacido a fines de 1404 y muerto en Vila Viçosa el 1 de abril de 1478[3411], sepultado en San Agustín de Vila Viçosa. Casó el 28 de diciembre de 1429[3412] con doña Joanna de Castro, señora de Cadaval, nacida en 1407 y muerta en Lisboa el 14 de febrero de 1479[3413], sepultada en los Carmelitas, hija de don Joâo de Castro, señor de Cadaval, y de doña Leonor da Cunha. Hijos:

1.-El señor don Fernando *el africano*, III duque de Braganza que sigue.
2.-Doña Isabel de Portugal, nacida en 1432 y muerta hacia 1450.
3.-La señora doña Brites [de Portugal], nacida en 1434 y fallecida a mediados de mayo de 1491. Casó en Oporto el 6 de agosto de 1462[3414] con don Pedro de Meneses, III conde y I marqués de Vila Real, conde de Ourem, alcaide mayor de Leiria, nacido *circa* 1432 y fallecido en Lisboa antes del 1 de septiembre de 1499[3415]; sepultado en San Francisco de Santarém; con descendencia.
4.-El señor don Joâo [de Portugal], I marqués de Montemor o Novo (5.4.1473), condestable de Portugal, nacido en 1435 y muerto en Sevilla el 30 de abril de 1484[3416], sepultado en Santa Paula, casado el 25 de julio de 1460[3417] con doña Isabel Henríques de Noronha, nacida *circa* 1440 (legitimada en 13.8.1444) y fallecida en Sevilla después del 4 de junio de 1511[3418], sepultada en Santa Paula; hija bastarda de don Pedro de Noronha, arzobispo de Lisboa, y de Branca Días; sin sucesión.
5.-La señora doña Guiomar [de Portugal], nacida en 1437 y fallecida antes de 19 de noviembre de 1533, casada con don Henrique de Meneses, I conde de Loulé (12.11.1471) y de Valença, alférez mayor del rey de Portugal, capitán perpe-

---

[3408] Sousa, *Casa Real Portugueza,* X, pág. 315.
[3409] Sousa, *Casa Real Portugueza,* X, pág. 319.
[3410] Sousa, *Casa Real Portugueza,* X, pág. 320.
[3411] Sousa, *Casa Real Portugueza* V, pág. 99.
[3412] Sousa, *Casa Real Portugueza* V, pág. 99.
[3413] Sousa, *Casa Real Portugueza* V, pág. 99.
[3414] Braamcamp Freire, *Brasôes de Sintra* III, pág. 270.
[3415] Braamcamp Freire, *Brasôes de Sintra* III, pág. 339.
[3416] Sousa, *Casa Real Portugueza* V, pág. 108.
[3417] Braamcamp Freire, *Brasôes de Sintra* III, pág. 300.
[3418] Sousa, *Casa Real Portugueza,* V, pág. 109.

tuo de Alcazarquivir; muerto en África en el combate contra los moros de Sierra de Benecafu el 20 de enero de 1464[3419]; con sucesión femenina[3420].

6.-El señor don Afonso [de Portugal], sobrino del Rey, I conde de Faro (18.6.1469), gobernador general del Algarve, nacido en 1439 y muerto en Sevilla en 1483; enterrado en Santa Paula. Casó antes de 15 de junio de 1465[3421] con doña María de Noronha, II condesa de Odemira, V señora de Mortagua, de Aveiro y de Vimeiro, nacida *circa* 1440 y muerta después de 20 de mayo de 1523[3422], hija de don Sancho de Noronha, I conde de Odemira, y de doña Mécia de Sousa Chichorro, hijos:

A.-Don Sancho de Noronha, III conde de Odemira y II conde de Faro, nacido en 1466 y muerto 1521[3423]. Casó dos veces: la primera en 1490 con doña Francisca da Silva, hija de Diogo Gil Muniz y de doña Leonor da Silva, y la segunda hacia 1510 con doña Ángela de Fabra, muerta después de 1526, hija de don Gaspar de Fabra, señor de Barigadu, y de doña Isabel de Centelles; con descendencia extinguida en su varonía en 1641.

B.-Doña Guiomar de Portugal, nacida *circa* 1468 y fallecida en Segorbe el 1 de agosto de 1516, inhumada en Poblet, casada *circa* 1486 con el infante don Enrique de Aragón y Sicilia, llamado *Fortuna*, I duque de Segorbe (1476), II conde de Ampurias (1445), etc. nacido en Calatayud, póstumo, el 11 de noviembre de 1445 y falleció en Segorbe después del 2 de julio de 1522[3424], sepultado en el panteón Real de Santa María de Poblet; con descendencia.

C.-Don Francisco de Faro, nacido en 1470 y muerto después de 1495. Casó hacia 1495 con doña Leonor Manuel, hija de don Diego Manuel, II señor de Cheles, y de doña Mayor de Silva; con sucesión femenina.

D.-Don Fernando de Noronha, señor de Vimieiro, nacido en 1472 y fallecido el 9 de enero de 1552[3425]; enterrado en San Francisco de Estremoz. Casó en 1499 con doña Isabel de Melo, muerta el 23 de septiembre de 1563, enterrada en San Francisco de Estremoz; hija de Gomes de Figuereido, comendador de Hortalagoa en la Orden de Santiago, y de doña Leonor de Melo; con descendencia, extinguida en su varonía en 1801.

E.-Don Fadrique de Portugal, obispo de Calahorra-La Calzada (1503-1508), de Segovia (1508-1511), Sigüenza (1512-1532) y arzobispo de Zaragoza (1532-1539), nacido en 1474 y fallecido en Zaragoza el 6 de enero de 1539, enterrado en su catedral[3426].

F.-Don Antonio de Noronha, nacido en 1476, que fue clérigo.

G.-Doña Catarina Henriques, monja en Odivellas, nacida en 1478.

[3419] Braamcamp Freire, *Brasões de Sintra* III, pág. 295 dice que murió antes del 17 de febrero de 1480.

[3420] Sousa, *Casa Real Portugueza,* V, pág. 230.

[3421] Sousa, *Casa Real Portugueza,* IX, pág. 112.

[3422] Braamcamp Freire, *Brasões de Sintra* III, pág. 291.

[3423] Sousa, *Casa Real Portugueza,* IX, pág. 251.

[3424] Se conserva de esa fecha una carta suya al Emperador (véase Béthencourt, *Historia Genealógica* III, pág. 395).

[3425] Sousa, *Casa Real Portugueza,* IX, pág. 326.

[3426] Sousa, *Casa Real Portugueza,* IX, pág. 117.

H.-Doña Mécia Manuel, dama de la reina Isabel la católica, nacida hacia 1480 y fallecida de sobreparto en 1504, después de testar en Medinaceli el 9 de agosto de 1504. Casó en Cogolludo el 28 de agosto de 1501 con don Juan de la Cerda, II duque de Medinaceli, grande de Castilla, nacido en 1485 y muerto en Cogolludo el 20 de enero de 1544; con descendencia.

7.-El señor don Álvaro [de Portugal], señor de Tentugal y Cadaval, gran canciller de Portugal, nacido en 1441 y muerto en Toledo el 4 de marzo de 1504[3427], enterrado en Évora. Casó en Évora el 18 de septiembre de 1479 con doña Filipa de Melo, señora de Ferreira de Aves, muerta en 1516; inhumada en Évora, hija de don Rodrigo Afonso de Melo, I conde de Olivenza, gobernador de Tánger, y de doña Isabel de Meneses; hijos:

A.-Doña Isabel de Castro, nacida en 1481 y casada en 1497 con don Alonso de Sotomayor, IV conde de Belalcázar, nacido hacia 1480, hijo de don Gutier de Sotomayor, III conde de Belalcázar y vizconde de la Puebla de Alcocer, y de doña Teresa Enríquez; con descendencia.

B.-Doña Beatriz de Villena, nacida *circa* 1483 y fallecida en octubre de 1535, casada el 31 de mayo de 1500 con don Jorge de Alencastre, III duque de Coímbra, que falleció en Setúbal el 22 de julio de 1550, sepultado en Palmela.

C.-Doña Joanna de Vilhena, nacida en 1486 y muerta el 24 de julio de 1559. Casó hacia 1516 con don Francisco Luis de Portugal, I conde de Vimioso, muerto en Évora el 4 de diciembre de 1549; sepultado allí.

D.-Don Rodrigo de Melo, señor de Cadaval, I conde de Tentugal (25.9.1504) y marqués de Ferreira, nacido en 1488 y fallecido en Évora el 17 de agosto de 1545[3428], enterrado en Évora; casó dos veces; la primera en 1510 con doña Leonor de Almeida, muerta en 1525, hija de don Francisco de Almeida, virrey de la India, y de doña Joanna Pereira; la segunda hacia 1530 con doña Brites de Meneses, muerta en Évora el 10 de abril de 1585, inhumada en Évora, hija de Antonio de Almada y de doña María de Meneses; con descendencia, extinguida en su varonía en el siglo XX con el apellido *Álvarez Pereira de Melo*.

E.-Don Jorge de Portugal, I conde de Gelves (20. VI.1529), camarero mayor de Carlos V, alcaide de los alcázares de Sevilla, nacido en Lisboa en 1490, testó en Sevilla el 23 de septiembre de 1543[3429]; sepultado en Gelves. Casó dos veces: la primera en 31 de enero de 1526 con doña Guiomar de Ataide, muerta a fines de 1529, sepultada en Gelves, hija de don Joâo de Vasconcelos, II conde de Penela, y de doña María de Sousa; la segunda en Sevilla el 3 de mayo de 1531 con doña Isabel Colón de Toledo, hija de don Diego Colón, virrey y adelantado mayor de las Indias, y de doña María de Toledo; con descendencia extinguida en su varonía en 1739.

F.-Doña María de Meneses, nacida en 1491 y casada en Lisboa el 12 de julio de 1505[3430] con don Joâo da Silva, II conde de Portalegre, hijo de don Diogo da

---

[3427] Sousa, *Casa Real Portugueza,* X, pág. 21.
[3428] Sousa, *Casa Real Portugueza,* X, pág. 96.
[3429] Sousa, *Casa Real Portugueza,* X, pág. 260.
[3430] Sousa, *Casa Real Portugueza,* X, pág. 73.

Silva, I conde de Portalegre, mayordomo mayor del rey don Manuel, y de doña María de Ayala; con descendencia.

8.-Doña Catarina [de Portugal], nacida en 1442 y muerta hacia 1471.

9.-Don Antonio [de Portugal], nacido en 1444 y muerto niño.

XXI.-**El señor don Fernando [de Portugal]** ***el africano***, III duque de Braganza y I conde (4.2.1464) y duque de Guimarães (4.7.1470), etc. nacido a fines de 1430 y muerto degollado en Évora el 21 de junio de 1483, sepultado en San Agustín de Vila Viçosa. Casó primeramente en 1447 con doña Leonor de Meneses, muerta el 7 de mayo de 1452[3431], sepultada en San Agustín de Santarém, hija de don Pedro de Meneses, I conde de Vila Real, y de doña Margarida de Miranda. Y en segundas nupcias el 19 de septiembre de 1472 con la señora doña Isabel [de Portugal], nacida en Lisboa en 1459 y muerta en abril de 1521[3432], sepultada en la madre de Dios de Lisboa, hija del infante don Fernando de Portugal, I duque de Beja, y de doña Beatriz de Portugal; hijos[3433]:

1.-El señor don Felipe, II duque de Guimarâes, nacido el 6 de julio de 1475 y muerto en 1483.

2.-Doña Margarida [de Portugal], nacida en 1477 y muerta en junio de 1483.

3.-El señor don Jaime, IV duque de Braganza, que sigue.

4.-El señor don Dionís de Portugal, nacido en 1481 y fallecido en Orense el 9 de mayo de 1516, casó en 1501 con doña Beatriz de Castro Osorio, III condesa de Lemos, grande de Castilla, señora de Monforte, Triacastela, Sarria, Chantada y Caldelas, nacida hacia 1484 y fallecida en Valladolid el 11 de noviembre de 1570, hija de don Rodrigo de Castro Osorio, II conde de Lemos, grande de Castilla, y de doña Teresa Osorio; con descendencia de la que vienen los condes de Lemos, extinguida en su varonía en 1772.

5.-Doña Catarina de Portugal, nacida en 1483 y muerta niña.

XXII.-**El señor don Jaime**, III duque de Guimarães, IV duque de Braganza, almirante de Portugal, nacido en 1479 y muerto en Vila Viçosa el 20 de septiembre de 1532[3434]; sepultado en Vila Viçosa. Casó primeramente en 1502 con doña Leonor de Guzmán, a quien el duque mató en Vila Viçosa el 2 de noviembre de 1512[3435], siendo inhumada en Nuestra Señora de Montesclaros; hija de don Juan Alonso Pérez de Guzmán, III duque de Medina Sidonia, y de doña Isabel de Velasco. Y en segundas nupcias en 1520 con doña Joanna de Mendonça, muerta en Vila Viçosa en 1580 y allí enterrada, hija de Diogo de Mendonça, alcaide mayor de Moura, y de doña Brites Soares de Alberguería; con descendencia de la que vienen los reyes de Portugal desde 1640 hasta la actualidad.

[3431] Sousa, *Casa Real Portugueza,* V, pág. 266.
[3432] Sousa, *Casa Real Portugueza,* V, pág. 267.
[3433] Sousa, *Casa Real Portugueza,* V, pág. 267 y ss.
[3434] Sousa, *Casa Real Portugueza,* V, pág. 331.
[3435] Sousa, *Casa Real Portugueza,* V, pág. 332 y ss.

RAMA TERCERA

La descendencia del infante don Juan
Los señores de Eza y los Vasconcelos

XVIII.-**Infante don Juan de Portugal**, I duque de Valencia de Campos (22.12.1387), señor de Alba de Tormes, Porto de Moz, Cea y Montolongo; era hijo menor del rey don Pedro I y de doña Inés de Castro, citados en el párrafo XVII, de la rama troncal; nacido ilegítimo en Coímbra hacia 1349 (legitimado y titulado Infante desde el 19 de marzo de 1361) y fallecido en Salamanca en 1396; sepultado en Santisteban de Salamanca[3436].

Casó primeramente en 1377 con doña María Téllez de Meneses, muerta apuñalada por su marido en Coímbra en noviembre de 1379[3437]; era viuda de don Álvaro Días de Sousa, ricohombre de Portugal, e hija de don Martím Afonso Téllez de Meneses, ricohombre de Portugal, y de doña Aldonza de Vasconcelos, y hermana, por tanto, de la reina doña Leonor Téllez; y en segundas nupcias en Valencia de Campos en 1383 con doña Constanza, señora de Alba de Tormes, nacida *circa* 1360, hija bastarda de Enrique II, rey de Castilla, y de doña Elvira Íñiguez de Vega; hijo del primero:

1.-Don Fernando de Portugal, señor de Eza, que sigue.

Hijas del segundo:

2.-Doña María de Portugal, nació *circa* 1380 y falleció después del 21 de abril de 1433[3438]; sepultada en Valencia de Don Juan en el monasterio de Santo Domingo. Casó en 1397 con don Martín Vázquez de Acuña, I conde de Valencia de Don Juan, fallecido en 1417, viudo de doña Teresa Téllez Girón; hijo de Vasco Martíns da Cunha, VI señor de Taboa, ricohombre de Portugal, y de doña Brites Soares de Albergaría; con descendencia[3439].

3.-Doña Beatriz de Portugal, nacida *circa* 1382, falleció después de testar en Cigales el 16 de noviembre de 1446[3440]; casó en Cigales *circa* 1408 con don Pedro Niño, I conde de Buelna (30.5.1431), señor de Cigales y Valdetrigueros, viudo de doña Constanza de Guevara, nacido en 1378 y muerto poco después de hacer codicilo el 6 de enero de 1454; con descendencia.

4.-Doña Juana de Portugal, nacida *circa* 1384 y fallecida antes de 1404. Algunos nobiliarios la hacen mujer de don Lope Vázquez de Acuña, señor de Buendía, pero si este matrimonio estuvo acordado alguna vez, no se llegó a contraer.

[3436] Sousa, *Casa Real Portugueza,* XI, pág. 373.
[3437] Braamcamp Freire, *Brasões de Sintra,* pág. 95, nota.
[3438] *Colección Salazar,* D-14, fol. 313.
[3439] Sousa, *Casa Real Portugueza,* XI, pág. 378.
[3440] *Colección Salazar,* XXXIII, pág. 343.

Hijos ilegítimos:

5.-Afonso de Portugal y Castro, señor de Cascaes y Lourinhao, alcaide mayor de Lisboa. Nacido hacia 1370 y muerto en Zamora en agosto de 1442[3441]. Casó dos veces: la primera en 1388 con doña Branca da Cunha, hija del doctor Joâo das Regras, canciller mayor de Portugal, y de doña Leonor da Cunha. La segunda con doña María de Vasconcelos, señora del mayorazgo de Soalhaens, muerta en 1436, hija de Joanne Mendes de Vasconcelos, señor del mayorazgo de Soalhaens, y de doña Leonor Pereira. Hijos de la primera:

A.-Doña Isabel da Cunha, señora de Cascaes y Lourinhao, nacida en 1390 y murió hacia el 5 de enero de 1482; casada entre 10 de junio de 1436 y 20 de abril de 1444[3442] con don Álvaro de Castro, I conde de Monsanto (21.5.1460), señor de Cascaes, camarero mayor del rey, muerto en África en la toma de Arzila el 24 de agosto de 1471; con descendencia.

B.-Doña Inés da Cunha, de la que no se sabe más.

C.-Doña Violante da Cunha, de la que tampoco hay más datos.

Hijo de la segunda:

D.-Fernando de Vasconcelos y Portugal, señor del mayorazgo de Soalhaens, muerto en Castilla en 1442. Casó con doña Isabel Coutinho de Meneses, señora de Mafra y Enxara, hija de don Pedro de Meneses, II conde de Viana, y de doña Beatriz Coutinho. Fueron padres de un hijo único[3443]:

Don Afonso de Vasconcelos y Meneses, I conde de Penela (24.10.1471), señor de Mafra y Enxara, nacido en 1441 y muerto el 1 de noviembre de 1480[3444]; sepultado en San Agustín de Santarém. Casó antes del 12 de octubre de 1467 con doña Isabel da Silva y Almeida, muerta después del 17 de abril de 1483, hija de don Lopo de Almeida, I conde de Abrantes, y de doña Brites da Silva; con descendencia de la que vienen los Vasconcelos, extinguidos en su varonía en 1663.

6.-Pedro da Guerra, nacido hacia 1372 y residió en Castilla después de 14 de agosto de 1385, y allí murió. Casó con doña Teresa de Andeiro, hija de don Joan Fernándes de Andeiro, I conde de Ourem, y de doña Joanna Becerra. Hijos[3445]:

A.-Don Fernando da Guerra, obispo de Oporto (1416), arzobispo de Braga (1418), canciller mayor de Portugal; nació hacia 1390 y murió en Braga el 26 de septiembre de 1457; sepultado en la seo de Braga.

B.-Don Luis da Guerra, deán de Braga, obispo de Guarda (1427), nacido hacia 1392 y muerto en Abrantes en 1458.

C.-Doña Inés da Guerra, nacida hacia 1394, mujer de Álvaro Pires de Tavora, señor de Mogadouro; con descendencia.

[3441] Sousa, *Casa Real Portugueza,* XI, pág. 464.
[3442] Braamcamp Freire, *Brasôes de Sintra* III, pág. 280.
[3443] Sousa, *Casa Real Portugueza,* XII/1, pág. 11.
[3444] Braamcamp Freire, *Brasôes de Sintra* III, pág. 293.
[3445] Sousa, *Casa Real Portugueza,* XI, pág. 375.

7.-Fernando, I señor de Braganza, nacido hacia 1374 y muerto después de 30 de diciembre de 1410[3446]. Casó con doña Leonor Vasques Coutinho, hija de Vasco Fernandes Coutinho, VI señor del Coto de Leomil, y de doña Inés Álvares de Siqueira. Hijo:

Duarte, II señor de Braganza, muerto en Évora en 1442; sin sucesión.

XIX.-**Don Fernando [de Portugal]**, señor de Eza[3447], nacido en 1378, se estableció en Galicia, y fue hombre de «*tan escandalosa vida, que casara com muitas mulheres sendo vivas ao mesmo tempo*»[3448], cuyos nombres se desconoce, salvo la sexta que fue doña Isabel Dávalos, hija de Pedro López Dávalos. Vino a tener cuarenta y dos hijos de los que sólo se sabe el nombre de los siguientes:

1.-Don Fernando de Eza, que sigue.

2.-Don García de Eza, alcaide mayor de Muja, comendador de Cardiga en la Orden de Cristo; casó primeramente con doña Joanna de Albergaría, hija de Vasco Martíns de Albergaría, camarero mayor del infante don Enrique, y de doña María de Nogueira; la segunda con doña Catarina Coutinho, hija de don Gonçalo Coutinho, II conde de Marialva, y de doña Brites de Melo. Hijos del primero:

A.-Don Jorge de Eza, alcaide mayor de Muja (1484), del Consejo del rey don Manuel (1511). Casó dos veces: la primera con doña Brites da Silva de Melo, hija de Vasco Fernández de Sampayo, señor de Villaflor, y de doña Mécia de Melo; la segunda con doña Filipa de Abreu, viuda de don Pedro de Ataide, señor de Castanheira, hija de Gonçalo Vaz de Castellobranco, señor de Vilanova de Portimâo, y de doña Brites Valente; con descendencia extinguida en 1578.

B.-Don Joâo de Eza, clérigo.

C.-Don Francisco de Eza, embajador del rey don Manuel a Castilla (1509), que casó con doña Grimanesa Casco, señora de Azeitâo, hija de Nuno Casco, señor de Azeitâo, y de doña Ginebra de Macedo; con descendencia extinguida en el siglo XVI.

D.-Don Cristovâo de Eza, que fue clérigo y dejó sucesión natural.

E.-Doña María de Eza, que casó con Joâo Fogaça, veedor de la casa del rey Juan II, almojarife de la *alfandega* de Lisboa, comendador de Canha y Cabrella en la Orden de de Santiago en Portugal; con sucesión.

F.-Don Jerónymo de Eza, del Consejo del rey don Manuel (1514); casó en 1515 con doña María Tibâo, hija de Afonso Martins Tibâo, vecino de Lisboa; con descendencia femenina.

3.-Doña Leonor da Guerra, mujer de Galeote Leitâo, señor de la torre de Ota.

4.-Don Joâo de Eza, comendador de Cardiga en la Orden de Cristo, sirvió en África y murió en Palanque de Tánger; sin sucesión.

5.-Don Diogo de Eza, muerto niño.

6.-Don Diogo de Eza, casado con doña Joanna da Silva, hija del doctor Pedro da Silva y de doña Catarina Álvares; sin hijos.

[3446] Sousa, *Casa Real Portugueza,* XI, pág. 376.

[3447] Véase lo que dice Braamcamp Freire, *Brasôes de Sintra,* pág. 97, sobre su lápida sepulcral y otros datos.

[3448] Sousa, *Casa Real Portugueza,* XI, pág. 384.

7.-Don Antâo de Eza, monje de la Orden de San Bernardo.

8.-Doña Isabel de Portugal, mujer de Juan de Sotomayor, repostero mayor del Rey Católico, muerto en Burgos, de quienes nació doña Leonor, duquesa de Villahermosa.

9.-Doña Brites de Eza, abadesa de Cellas de Coímbra, que antes había tenido hijos con el obispo de Viseu, don Joâo de Abreu.

10.-Doña María de Portugal, casada tres veces y luego monja en Santa Clara de Oporto.

11.-Doña Inés de Portugal, casada con Gonzalo Fernández de Híjar, señor de Jalón, muerto en 1450; con descendencia.

12.-Doña Brites de Portugal, muerta soltera.

Hijos de doña Isabel Dávalos:

13.-Don Pedro de Eza, señor de Aldea Gallega de Merciana (1482), alcaide mayor de Moura, del Consejo del rey don Juan II (1484) muerto en 1492; casado con doña Leonor Casco de Camoens, hijas de Ruy Casco, alcaide mayor de Avís, y de doña Aldonza Anes de Camoens. Hijos[3449]:

A.-Don Rodrigo de Eza, alcaide mayor de Moura, del Consejo del rey don Manuel (1497); casado con doña Guiomar de Noronha, hija de don Martinho de Castellobranco, I conde de Villa Nova, y de doña Mécia de Noronha; con descendencia extinguida en 1539.

B.-Don Fernando de Eza, gobernador de Cochim en la India, casó con doña Guiomar Pacheco Homem, hija de Pedro Homem y de Violante Pacheco; con descendencia extinguida en el siglo XVI.

C.-Don Francisco de Eza, que casó con doña María de Ataide, hija de Jorge Barreto de Ataide, comendador de Castroverde en la Orden de Santiago, y de doña Joanna da Silva; con descendencia extinguida en el siglo XVI.

D.-Don Cristovâo de Eza, muerto en la India después de 1484.

E.-Doña Isabel de Eza, casada dos veces; la primera con Christovâo Moniz, comendador de Garvâo en la Orden de Santiago; y la segunda con Christovâo Correa, comendador de Collos de Alvalade en la Orden de Santiago, veedor de la casa de las reinas doña María y doña Catalina; con descendencia del primero.

Hijos ilegítimos[3450]:

G.-Don Joâo de Eza, sirvió en Tánger y en la India, y fue del Consejo del rey don Juan III. Casó con doña Mécia Mecejana, hija de Afonso Mendes Mecejana, caballero de Tánger; con descendencia pronto extinguida.

H.-Doña Catarina da Guerra, mujer de Álvaro Carvalho, señor del mayorazgo de Carvalho, capitán de Tánger; con sucesión.

I.-Doña Filipa de Eza, monja y abadesa de Val de Madeiras.

J.-Don Jorge de Eza, casado con doña Isabel de Almada, hija de Fernâo Rodríguez de Almada y de Caterina Carreira de Almada; con sucesión extinguida en el siglo XVI.

K-Don Henrique de Eza, al que mataron en la India.

[3449] Sousa, *Casa Real Portugueza,* XI, pág. 429.

[3450] Sousa, *Casa Real Portugueza,* XI, págs. 429 y ss.

14.-Don Joâo de Eza, que sirvió en África, y murió después de 1475, casado con la aragonesa doña Leonor Xira, sin hijos; tuvo hijos ilegítimos[3451]:

A.-Don Fernâo de Eza, muerto soltero.
B.-Doña Guiomar de Eza, monja en Lorvâo.
C.-Don Afonso de Eza, casado con doña Brites de Faria, hija de Álvaro de Faria, comendador de Seixo y Casal en la Orden de Avís; sin hijos.

15.-Don Duarte de Eza, clérigo, que fue padre de:

Don Gómes de Eza, casado con doña Isabel Pessanha, hija de Joâo Pessanha, señor del mayorazgo de Santa Cruz de Alenquer, y de doña Violante Zapata; con descendencia ilegítima, extinguida en el siglo XVII.

16.-Doña Branca de Eza, casada dos veces: la primera con el doctor Vasco Fernández de Lucena, embajador al concilio de Basilea, y en segundas nupcias con Joâo Rodrígues de Azevedo, señor del mayorazgo de Fuente de Louro; con descendencia del segundo.
17.-Doña Inés de Eza, mujer de su primo García de Sousa Chichorro, alcaide mayor de Braganza, muerto después de 1471.
18.-Doña Catarina de Eza, abadesa de Lorvâo, muerta después de 1515. Fue amante de Pedro Gomes de Abreu, señor de Regalados[3452].

XX.-**Don Fernâo de Eza**, alcaide mayor de Vila Viçosa, sirvió en África, y murió el 15 de agosto de 1513[3453]. Casó con doña Juana de Saldaña, hija de Fernando López de Saldaña, contador mayor de Castilla; hijos:

1.-Don Joâo de Eza, alcaide mayor de Vila Viçosa, casado con doña María de Melo, hija de Vasco Martíns de Melo, alcaide mayor de Castello de Vide, y de doña Isabel Pereira; con descendencia extinguida en su varonía en el siglo XVII.
2.-Doña María de Eza, que casó en Aragón con Fernando Abarca de Bolea, vecino de Zaragoza[3454].
3.-Doña Leonor de Eza, mujer del castellano Íñigo de Morales, *estribeiro* mayor del duque de Braganza.

Hijo ilegítimo:

4.-Don Henrique de Eza, muerto en combate en Goa; casado en Lagos, Algarve, con doña Violante Jaques, hija de Gomes Gil Jaques, vecino de Lagos; con descendencia pronto extinguida.

[3451] Sousa, *Casa Real Portugueza*, XI, pág. 449.
[3452] Braamcamp Freire, *Brasôes de Sintra*, pág. 98.
[3453] Sousa, *Casa Real Portugueza*, XI, pág. 387.
[3454] En la *colección Salazar* (D-42, fol.287 y 287v), hay una carta sin fecha de doña Isabel de Portugal, nieta del infante don Juan, a su sobrina doña María, mujer de Fernando Abarca de Bolea, sobre la familia y descendencia del infante.

RAMA CUARTA

La descendencia del infante don Dionís
Los Torres de Portugal

XVIII.-**Infante don Dionís de Portugal**, señor de Cifuentes, Escalona y Alba de Tormes, titulado *Rey de Portugal* desde 1383; era hijo menor del rey don Pedro I y de doña Inés de Castro, citados en el párrafo XVII, de la rama troncal; nacido ilegítimo en Coímbra *circa* de 349 (legitimado y titulado Infante desde el 19 de marzo de 1361) y fallecido en 1397, sepultado en el monasterio de Guadalupe. Casó en 1376 con doña Juana, hija bastarda del rey don Enrique II de Castilla, nacida *circa* 1356 y sepultada en el monasterio de Guadalupe; Hijos[3455]:

1.-Don Fernando, *Infante* de Portugal, que sigue.

2.-Doña Beatriz, *Infanta* de Portugal, nacida *circa* 1380 y fallecida soltera después de 5 de abril de 1470, fecha en que testó en Tordesillas[3456]; sepultada en el hospital *Mater Dei,* de Tordesillas, fundación suya.

3.-Don Pedro, titulado *infante* de Portugal, señor de Colmenarejo, nacido *circa* 1382 y muerto antes de 23 de agosto de 1465. Casó primeramente *circa* 1410 con doña Isabel Enríquez (¿de la casa de los Enríquez de Noroña?[3457]). Casó en segundas nupcias *circa* 1420 con doña María de Ayala, que vivía todavía en Toledo el 6 de julio 1467[3458], hija de Fernán Álvarez de Toledo, I señor de Higares, y de doña Teresa Vázquez. Hijos, probablemente del segundo[3459]:

A.-Don Juan de Portugal, vecino de Toledo, nacido *circa* 1420 y fallecido después de 29 de octubre de 1507, casó *circa* 1450 con doña Beatriz de Lorenzana[3460] y en segundas nupcias *circa* 1470 con doña Inés de Ayala, fallecida antes del 1 de junio de 1497, hija de Fernando Gudiel de Cervatos y de doña Teresa de Ayala; debieron de ser hijos del primero[3461]:

a) Don Fernando de Portugal, vecino de Jaén, nacido *circa* 1455 y muerto después de 22 de junio de 1532. Casó primeramente con doña... Quijada, y en segundas nupcias *circa* 1508 con doña Leonor de Navarra, viuda del comendador de Montizón Diego Fernández de Iranzo, hija de don Carlos de Navarra -hijo natural de mosén

---

[3455] Sousa, *Casa Real Portugueza* XII, pág. 158. Haro, *Nobiliario* II, pág. 214. Salazar y Castro parece que cree que don Fernando era ilegítimo (*Casa de Lara II*, pág. 51 y *Colección Salazar* D-26).

[3456] *Tordesillas*, 796, pág. 475.

[3457] Béthencourt, *Historia Genealógica* III, pág. 328. Salazar y Castro, cuenta que sus descendientes decían que doña Isabel era hermana del almirante de Castilla (Colección *Salazar* D-26).

[3458] *Colección Salazar,* M-22, fol. 178 v.

[3459] Haro, *Nobiliario* II, pág. 216 los hace hijos del primero, ya que desconoce la existencia del segundo. Salazar y Castro (*Colección* D-29, fol. 106) cree, sin embargo, que son hijos del segundo.

[3460] Sousa, *Casa Real Portugueza,* XII/1, pág. 114.

[3461] Entre la relación de sus hijos que nos da Sousa, siguiendo a Haro, y los que nos refiere Salazar y Castro (*Colección* D-29, fol. 106), hay muchas diferencias. Este último nos tiene documentados a los que figuran como del segundo matrimonio, sin citar el primer matrimonio de su padre ni su posible descendencia.

Godofré de Navarra, I conde de Cortes y mariscal de Navarra- y de doña Isabel Messía de Góngora; fundaron mayorazgo en Granada el 22 de junio de 1532[3462]; con descendencia.

b) Don Dionís de Portugal, clérigo.

c) Don Bernardino de Portugal, alcaide de la fortaleza de Iznalloz y de Periate; sepultado en los Dominicos de Guadalajara, nacido *circa* 1456; casado con doña Elvira de Mendoza, hija de don Fernando Carrillo de Mendoza, V Conde de Priego, y de doña Isabel de Ayala; sin descendencia.

d) Doña Isabel Enríquez, nacida *circa* 1458, casada en Talavera con Francisco Duque de Estrada y Guzmán, que vivía todavía en 1496; con sucesión.

Hijos del segundo:

e) Don Pedro de Portugal, fraile profeso en San Pedro Mártir de Toledo, nacido *circa* 1472 y fallecido antes que su padre.

f) Doña Teresa de Portugal, monja clarisa en Santa Isabel de los Reyes de Toledo, donde testó el 1 de junio de 1497[3463].

g) Don Juan de Portugal, fraile jerónimo en el monasterio de Guisando, nacido *circa* 1479.

h) Doña Mencía de Ayala, nacida *circa* 1480 y fallecida antes de 31 de julio de 1500.

B.-Doña Juana de Portugal, nacida *circa* 1422, mujer *circa* 1450 (antes del 1 de marzo de 1472[3464]), de Vasco González de Contreras, señor de la Puebla de la Horcajada, Alcobendas y Casasola, Alcaide de la fortaleza de Bayona (1472), hijo de Juan de Contreras, señor de Casasola, Alcobendas y de la Puebla de la Horcajada, y de doña Isabel de Guzmán; con descendencia.

C.-Don Pedro de Portugal, escribano del Infantado, nacido *circa* 1424, que vivía en 1472[3465]. Estuvo casado con una doña Mencía, que, en la villa de Prado, el 1 de agosto de 1469, se dice «*mujer que soy de don Pedro de Portugal, hijo del señor don Pedro de Portugal, cuya anima Dios haya*».

XIX.-**Don Fernando,** titulado **Infante de Portugal**[3466], señor de Cifuentes, comendador de Oreja y alférez mayor de la Orden de Santiago; nacido *circa* 1378.

Casó dos veces: la primera *circa* 1420 con doña María de Torres, hija de Fernán Ruiz de Torres, II señor de Villardompardo y Escañuela, y de doña Inés Solier. La segunda *circa* 1425 con doña Aldara Osorio[3467]. Hijo del primero[3468]:

1.-Don Dionís de Portugal, que sigue.

[3462] Luque Colombres, *Un soldado de la conquista*, pág. 9.

[3463] *Colección Salazar*, M-22, fol. 179v.

[3464] *Colección Salazar,* XXIX, pág. 125, en dicha fecha ambos esposos venden la heredad de Villanueva de Rumana a su hermano y cuñado don Pedro de Portugal.

[3465] Sólo citado en la *Colección Salazar*, D-29, fol. 106.

[3466] Salazar y Castro, *Casa de Lara* II, pág. 51.

[3467] Posiblemente fuera de los Osorio de Ocaña. Cariñena, *Nobiliario,* págs. 118-119, hace mención de una doña Aldara Osorio, mujer de Pedro Vaca, vecino de Alcaraz, hermana de Alonso Osorio, vecino de Ocaña.

[3468] Haro, *Nobiliario* II, pág. 214, y Sousa, *Casa Real Portugueza,* XII/1, págs. 91 y ss.

Hijos del segundo:

2.-Don Diego de Portugal, trece, alférez mayor y comendador de Oreja en la Orden de Santiago[3469], nacido *circa* 1427 que casó *circa* 1450 con doña María de Villegas, camarera y guarda mayor de la reina católica, hija de Diego Fernández de Villegas, comendador de Villoria en la Orden de Santiago[3470], vecino de Ocaña, y de doña Aldara Osorio; hijos[3471]:

A.-Don Fernando de Portugal, nacido *circa* 1452; sin sucesión.
B.-Don Ramiro de Portugal, nacido *circa* 1454; sin sucesión.
C.-Don Juan de Portugal, nacido *circa* 1456; sin sucesión.
D.-Doña Aldara de Portugal, nacida *circa* 1458, casada con Luis de Calatayud, V señor de Provencio, hijo de Alonso Sánchez de Calatayud, IV señor de Provencio y caballero de Alcántara, y de doña Leonor de Toledo; con descendencia[3472].
E.-Doña Juana de Portugal, dama de la Reina Católica, nacida *circa* 1460, casada con Alonso Sánchez de Carvajal, II señor de Jódar, de Tobaruela y Belmez, hijo de Día Sánchez de Carvajal, I señor de Jódar, y de doña María de la Cueva; con descendencia[3473].

3.-Don Pedro de Portugal, nacido *circa* 1430, del que no sabemos más.

XX.-**Don Dionís de Portugal**, nacido *circa* 1424, casó en Murcia *circa* 1460 con doña Isabel Fajardo Manuel, hija de Francisco Manuel de León, señor de Reugena, notario mayor del reino de León, y de doña Mencía Fajardo, dama de la Reina Católica; hijo único[3474]:

XXI.-**Don Fernando de Torres y Portugal,** VI señor de Villardompardo y Escañuela, nacido *circa* 1465, dio poder para testar en Villardompardo el 2 de junio de 1501 ante Francisco de Almenara[3475], casó *circa* 1495 con doña Beatriz de Luján, hija del comendador Diego de Luján y doña Catalina de Lodeña[3476], y luego casada, antes de 1522, con García de Villarroel, adelantado de Cazorla y comendador de Carrizosa en la Orden de Santiago. Hijos[3477]:

1.-Don Bernardino de Torres, que sigue.
2.-Don Alonso de Torres y Portugal, nacido *circa* 1498, fallecido en la infancia.
3.-Doña Isabel de Torres, nacida *circa* 1500, mujer de Juan de Villarroel, su pariente; con sucesión[3478].

[3469] Salazar y Castro, *Comendadores,* pág. 705.
[3470] Salazar y Castro, *Comendadores,* pág. 705.
[3471] Haro, *Nobiliario* II, pág. 214, y Salazar y Castro, *Comendadores,* pág. 705. Sousa, *Casa Real Portugueza,* XII, pág. 161.
[3472] Esquerdo, *Nobiliario,* pág. 259.
[3473] Haro, *Nobiliario,* I, pág. 586.
[3474] Haro, *Nobiliario* II, pág. 214, y Sousa, *Casa Real Portugueza*, XII, 1, pág. 97.
[3475] Toral Peñaranda, *Jaén y el condestable,* pág. 196.
[3476] Salazar y Castro, *Comendadores,* pág. 97.
[3477] Sousa, *Casa Real Portugueza*, XII/1, pág. 98, corrige a Imhof, *Stemma regium lusitanicum,* pág. 55, que le supone, erroneamente, dos matrimonios.
[3478] Sousa, *Casa Real Portugueza*, XII/1, pág. 98.

XXII.-**Don Bernardino de Torres y Portugal**, VII señor de Villardompardo y Escañuela; nacido *circa* 1496, casó con doña María Messía, natural de Santofimia, hija de don Rodrigo Messía Carrillo, X señor de la Guardia, Santofimia y Torrefranca, y de doña María Ponce de León. Ella, al enviudar, casó con don Diego de Benavides, IV conde de Santisteban del Puerto; con descendencia de la que vienen los condes de Villardompardo, extinguidos en su varonía en el siglo XVII.

RAMA QUINTA

Los Sousa y su rama andaluza

XV.-**Don Alfonso Dionís**[3479], ricohombre de Portugal[3480], mayordomo mayor de la reina Isabel (1315-1322), era hijo natural de Alfonso III, rey de Portugal, y de Marina Pérez Enxara, citados en el párrafo XIV de la rama troncal; nacido hacia 1260 y muerto poco después de 1322[3481] y sepultado en Lisboa. Casó hacia 1300 con doña María Pires Ribeira, muerta después del 30 de julio de 1330, hija de Pedro Anes de Aboim, señor de Portel y gobernador del Algarve, y de doña Constança Mendes de Sousa, señora de la casa de Sousa; hijos[3482]:

1.-Don Pedro Afonso de Sousa, que sigue.

2.-Don Rodrigo Afonso de Sousa, señor de Arroyolos y Paiva, ricohombre de Portugal (1361), nacido hacia 1308 y muerto entre el 15 de mayo de 1367 y el 12 de marzo de 1370. Casó hacia 1340 con doña Violante Ponço de Briteiros, muerta después de 1370, hija de don Martím Anes de Briteiros y de doña Branca Lourenço de Valadares; hija:

A.-Leonor Rodrigues de Sousa, nacida hacia 1345, que vivía en 1370 y está citada en el testamento paterno, pero no sabemos más de ella[3483].

Hijos con doña Constança Gil, muerta después de 1 de marzo de 1386[3484]:

B.-Don Gonçalo Rodrígues de Sousa (legitimado en Lisboa 12.3.1370), alcaide mayor de Portel, Monsaraz y Marvâo (1.4.1384), ricohombre de Portugal, general de una armada (1385) y muerto desterrado en Castilla, donde fue señor de Zafra y Segura, después del 24 de septiembre de 1386. Casado con la castellana doña Mencía Portoarrero[3485], hija de Juan Rodríguez Portocarrero, señor de Villa Real y de las Tercias de Zamora, y de doña Beatriz Barreto; fue su hijo:

[3479] Don Alfonso debió llamarse –por el nombre del rey, su padre–, Alfonso Alfonso, pero ya en aquellos tiempos no sonaba bien la repetición del mismo nombre y patronímico, por lo que utilizó como apellido el nombre de su hermano el rey don Dionís.

[3480] Sousa, *Casa Real Portugueza,* XII/1, pág. 136.

[3481] Sotto mayor Pizarro, *Linhagens Medievais,* I, pág. 179.

[3482] Schwennicke *Europaische* III/3, tabla 463. El editor señala como fuente de todos los árboles portugueses al párroco Heinzwolf Buck, de Lindau, Baviera.

[3483] Sotto mayor Pizarro, *Linhagens Medievais,* I, pág. 182.

[3484] Schwennicke *Europaische* III/3, tabla 466.

[3485] Sousa, *Casa de Sousa,* pág. 213.

a) Diego de Sousa, regidor de Toro y corregidor de Murcia, que desde 1440 se llamó Diego López Portocarrero, para suceder en el mayorazgo materno. Casó con doña María de Illescas, hija de Juan González de Illescas, y de Inés Álvarez[3486]. Fueron sus hijos:

1a.-Martín López Portocarrero, señor de las Tercias de Toro, casó con doña Catalina de Villalpando y Deza, hermana del señor de Estupiñán, y tuvieron a:

1b.-Gonzalo de Sousa, que murió mozo,
2b.-Diego López Portocarrero, que dejó sucesión natural.
3b.-Doña María de Sousa Portocarrero, que casó con Pedro de Acuña, II señor de Pajares, con descendencia.

2a.-Pedro de Silva, maestresala de los Reyes Católicos, corregidor de Alcaraz y alcaide de los alcázares de Sevilla. Casó con doña Mencía Fajardo, hijo:

Juan de Silva, casado con doña Ana de Merlo y Vivero, hija de Pedro de Vivero, señor de Bucianos, y de doña Elvira Cabeza de Vaca; con descendencia femenina.

3a.-Doña Leonor de Sousa, religiosa en Sancti Spiritus de Toro.
4a.-Álvaro de Sousa, señor de Villamor de los Escuderos, casó con doña Inés de Benavides, hija de García Fernández de Córdoba, III señor de Guadalcázar. y de doña Aldonza de Benavides. Hija:

Doña Catalina de Sousa, casada con Diego de Vivero, señor de Bucianos y regidor de Toro; con descendencia.

Hijos ilegítimos con María de Monforral, natural de Monsaraz:

b) Ruy de Sousa, alcaide mayor de Marbâo, muerto después de septiembre de 1439, casó con doña Isabel Ribeiro, hija de Gonzalo Ribeiro; hijo:

Gonçalo Rodrígues de Sousa, alcaide mayor de Portalegre, capitán de jinetes en África y comendador de Niza, Idanha, Montalvâo y Alpalchao en la orden de Cristo, muerto en 1480. Hijos naturales:

1b.-Ruy Gonçálves de Sousa, casado con doña Leonor da Guerra, natural de Leiria; con sucesión natural habida en Elvira de Viveiros [3487].
2b.-Luiz de Sousa, alcaide mayor de Marvâo, comendador de Niza e Idanha en la Orden de Cristo, luego clavero de esta misma Orden y ayo del futuro rey don Manuel; con sucesión natural de Violante Rodrigues.
3b.-Diogo de Sousa, comendador de Idanha en la Orden de Cristo; con sucesión natural.

[3486] Salazar y Castro, *Casa de Lara,* II, pág. 465.
[3487] Sousa, *Casa Real Portugueza,* XII/1, pág. 154.

Hijos naturales con Catharina Gonçalves, mujer soltera:

4b.-Doña Isabel de Sousa, (legitimada en agosto de 1460). Casada antes de 1460 con Pedro Tavares, alcaide mayor de Portalegre, muerto después del 12 de marzo de 1490; con descendencia.

5b.-Doña Catharina de Sousa, casada con Juan de Avilés Tavares; con descendencia.

Hijos naturales con Catharina Casada:

6b.-Doña Guiomar de Sousa. Casada primeramente con Ruy Vaz de Siqueira, y luego, con Álvaro Barreto; con sucesión del primero.

7b.-Doña Margarida de Sousa. Casada con Álvaro Mendes Cerveira; sin hijos.

8b.-Jorge de Sousa, franciscano; antes había casado con Violante de Andrade, con descendencia femenina.

9b.-Álvaro de Sousa, muerto niño.

10b.-Doña María de Sousa, casada con Álvaro Mendes de Cerveira.

c) Fernâo Gonçálves de Sousa, que vivió en Castilla después de 1384[3488].

d) Luiz de Sousa, caballero de la Orden de Cristo, que vivió en Castilla, sin sucesión.

e) Hija, mujer de Gil Afonso de Magilles, señor de Villa Chao.

C.-Don Fernâo Gonçálves de Sousa, señor de Vila Boim, Aboim y Castro Daire (1374), alcaide mayor de Portel (9.6.1368), ricohombre de Portugal (1363), nacido hacia 1340 y muerto en Castilla, después de 1384, casado con doña Teresa de Meira, dama de la reina doña Leonor, hija de Gonzalo Paes de Meira, alcaide mayor de Guimarâes y de Valença, y de Leonor Martínez Leitâo; hija:

Doña Leonor de Sousa, que casó con Diego Gomez de Silva, hijo de los señores de Covillán, con sucesión en Valladolid y Segovia[3489].

D.-Arias Rodrígues de Sousa, que se halló en Aljubarrota (1385), donde tal vez murió[3490].

3.-Don Diego Alfonso, que sigue en la **rama sexta: los señores de la casa de Sousa.**

4.-Don García Mendes de Sousa, prior de Alcaçova de Santarém (1332-1342).

5.-Don Gonçalo Mendes de Sousa, muerto después de 1337. De quien, según la tradición –sin que haya documento alguno–, descienden los Sousas de Toledo[3491].

XVI.-**Don Pedro Afonso de Sousa**, ricohombre de Portugal, nacido hacia 1305, que en 1336 fue derrotado por los castellanos ante Barcarrota y asistió a la batalla de Salado en 1340 y murió poco después. Casó hacia 1330 con doña Elvira Yáñez

---

[3488] Sotto mayor Pizarro, *Linhagens Medievais,* I, pág. 183.
[3489] Salazar y Castro, *Casa de Silva,* I, pág. 578.
[3490] Sousa, *Casa de Sousa,* pág. 211.
[3491] Sousa, *Casa de Sousa,* pág. 241.

de Novoa, muerta después del 2 de agosto de 1360, hija del gallego Juan Pérez de Novoa, señor de Maceda, y de doña Beatriz González Téllez de Meneses. Hijo[3492]:

XVII.-**Don Vasco Alfonso de Sousa** *(Vasco Alfonso de Portugal)*, señor de Castil Anzur (Córdoba 2.7.1372) y del castillo de Almenara, ricohombre de Castilla, alcaide mayor de Córdoba (18.1.1366)[3493]. Nacido hacia 1332, casó hacia 1356 con doña María García Carrillo, muerta después de 1377, hija de Gómez Fernández Carrillo, III señor de Santofimia y caballero de la Banda, y de doña Juana Fernández de Córdoba. Hijos:

1.-Doña Juana Alfonso de Sousa[3494], nacida hacia 1358 y muerta *circa* 1442[3495], que fue amiga de Enrique II, rey de Castilla, nacido en Sevilla el 13 de enero de 1332[3496] y fallecido en Santo Domingo de la Calzada el 30 de mayo de 1379[3497]; sepultado en la Catedral de Toledo[3498], con quien tuvo descendencia.

2.-Diego Alfonso de Sousa, que sigue.

3.-Juan Alfonso de Sousa, señor del castillo de Almenara, hasta enero de 1406 en que lo vendió a la ciudad de Córdoba.

4.-Alfonso Sánchez de Sousa, muerto joven.

5.-Doña Leonor de Sousa, fallecida después de testar en 1442, que casó con Diego Fernández de la Trinidad; con descendencia que tomó el apellido de *Sousa*[3499].

XVIII.-**Diego Alfonso de Sousa**, alcaide mayor de Córdoba y su veinticuatro[3500], nacido hacia 1360 y muerto después de 1434. Casó hacia 1390 con doña María Alfonso de Córdoba, hija de Lope Gutiérrez de Córdoba, I señor de Guadalcázar y caballero de la Banda, y de doña Inés de Haro de Oter de Lobos. Hijos:

1.-Juan Alfonso de Sousa, que sigue.

2.-Lope Alfonso de Sousa, de quien no sabemos más.

3.-Doña María Alfonso de Sousa, monja en Santa Clara de Córdoba.

4.-Doña Leonor Alfonso de Sousa, mujer de Fernando de Quesada, comendador de Biedma y Bedmar en la Orden de Santiago; con descendencia[3501].

5.-Doña Inés López de Sousa, de la que sólo sabemos el nombre.

6.-Doña María Alfonso de Sousa, de la que tampoco sabemos nada.

[3492] Sousa, *Casa Real Portugueza,* XII/1, pág. 356, siguiendo a Salazar y Castro, *Casa de Silva,* I, pág. 578, le hace también padre de una Beatriz de Silva, que habría casado con don Enrique Manuel, I conde de Cea, pero esta filiación es errónea.

[3493] Sousa, *Casa Real Portugueza,* XII/1, pág. 362, y Feo Cardoso, *Memorias dos duques,* págs. 143 y ss.

[3494] Sousa, *Casa Real Portugueza,* XII, pág. 606.

[3495] En esa fecha hizo testamento (Sousa, *Casa de Sousa*, pág. 290.

[3496] *Crónica de Alfonso XI,* cap. CXXVIII, pág. 258. Flórez, *Reynas* II, pág. 629 dice, ignorando lo afirmado por la crónica, que a fines de 1333 o a principios de 1334.

[3497] *Crónica de Enrique II*, 1379, cap. III, pág. 37.

[3498] *Crónica de Enrique II*, 1379, cap. III, pág. 37.

[3499] Sousa, *Casa de Sousa*, págs. 290 y 292.

[3500] Sousa, *Casa Real Portugueza,* XII/1, pág. 382.

[3501] Sousa, *Casa Real Portugueza,* XII/1, pág. 383.

XIX.-**Juan Alfonso de Sousa**, I señor de Rabanales, alcaide mayor de Córdoba, justicia mayor y veinticuatro de Córdoba, nacido hacia 1410 y muerto después de testar el 15 de julio de 1479[3502]. Casó el 20 de septiembre de 1442 con doña Isabel Fernández de Mesa, hija de Alfonso Fernández de Mesa, señor del Chanciller, alcaide de los alcázares de Córdoba, y de doña Beatriz González de Quirós. Hijos:

1.-Diego Alfonso de Sousa, que sigue.

2.-Juan Alfonso de Sousa, fidalgo de la casa del rey de Portugal. Nacido hacia 1450, no sabemos su matrimonio, pero sí que tuvo sucesión, pronto extinguida.

3.-Don Alfonso de Sousa, ricohombre de Portugal (1472), nacido hacia 1452, murió después de 1500. Casó con doña Brites Leitâo, hija de Galeote Leitâo, señor de Otta, de la casa del infante don Enrique, y de doña Leonor da Guerra; con descendencia extinguida en su varonía en 1855.

4.-Lope de Sousa, gobernador y capitán general de Canarias (1504-1517) y Castilla del Oro de Tierra Firme (1519-1520, nacido hacia 1454, murió en Santa María la Antigua de Darién el 8 de mayo de 1520; casó con doña Inés de Cabrera, hija de Pedro de Cabrera, VIII señor de las Albolafias y alguacil mayor de Córdoba, y de doña Beatriz de Aguayo; con descendencia pronto extinguida.

5.-Doña María de Sousa, de la que no sabemos más.

6.-Don Francisco Alfonso de Sousa, obispo de Almería (1515-1520), consejero de Indias, nacido hacia 1458 y muerto en 1520.

XX.-**Diego Alfonso de Sousa**, II señor del mayorazgo de Rabanales, veinticuatro y alcaide mayor de Córdoba, nacido hacia 1448 y muerto en Córdoba después de testar el 19 de enero de 1502[3503]. Casado con doña Juana Carrillo, hija de Fernando Carrillo, señor de Cañaveral, y de doña María Lasso de la Vega y Figueroa; con descendencia, de la que vienen los marqueses de Guadalcázar, grandes de España, extinguidos en su varonía en 1870.

RAMA SEXTA

Los Sousa, señores de la casa de Sousa

XVI.-**Don Diego Afonso**, I señor de Mafra, Ericeira y Enxara, ricohombre de Portugal, hijo de don Alfonso Dionís y de doña María Pires Ribeira, citados en el párrafo XV de la rama anterior; nacido hacia 1310 y muerto en Coímbra el 18 de noviembre de 1344[3504], inhumado en San Andrés de Mafra. Casó hacia 1334 con doña Violante Lopes Pacheco, muerta después de 1365 e inhumada en Mafra, viuda de Martín Vázquez de Acuña, señor de Taboa, hija de don Lopo Fernandes Pacheco, señor de Ferreira de Aves, ricohombre de Portugal y mayordomo mayor del rey, y de doña María Gomes Taveira; hijos:

1.-Don Álvaro Días de Sousa, que sigue.

[3502] Sousa, *Casa Real Portugueza,* XII/1, pág. 384.
[3503] Sousa, *Casa Real Portugueza,* XII/1, pág. 386.
[3504] Sousa, *Casa Real Portugueza,* XII/1, pág. 161.

2.-Don Lopo Dias de Sousa, señor de Carresedo (1763), alcaide mayor de Chaves (1368), ricohombre de Portugal, nacido hacia 1336 y muerto antes de 7 de agosto de 1373. Casó hacia 1357 con doña Brites[3505], cuya familia se ignora, pero tal vez fuera hija de Martim Afonso de Sousa *Chichorro* y de doña Aldonza Anes de Briteiros[3506]; sin descendencia.

3.-Doña Branca Dias de Sousa, administradora de Mafra y Ericeira en 17 de abril de 1365, no contrajo matrimonio.

XVII.-**Don Álvaro Días de Sousa**, II señor de Mafra, Ericeira y Enxara, ricohombre de Portugal, nacido hacia 1335 y muerto exiliado en Castilla antes de 1365[3507], inhumado en Mafra. Casó hacia 1357 con doña María Telles de Meneses, luego mujer del infante don Juan de Portugal, I duque de Valencia de Campos, que la asesinó por celos en Coímbra, en noviembre de 1379[3508]; era hija de don Martím Afonso de Meneses, ricohombre de Portugal, mayordomo mayor de la reina doña María, y de doña Aldonça de Vasconcelos; hijo:

XVIII.-**Don Lopo Días de Sousa**, III señor de Mafra, Ericeira y Enxara, maestre de la Orden de Cristo (1385-1416), ricohombre de Portugal, mayordomo mayor de la reina doña Felipa (1387); nacido en Coímbra en 1360 y muerto en 1416, aunque en la inscripción de su tumba en Pombal se afirma que murió allí el 9 de febrero de 1435[3509].

Hijos ilegítimos con Leonor Ribeiro, natural de Pombal, fallecida en 1451[3510] mujer soltera, hija de Gonzalo Ribeiro:

1.-Don Diogo Lopes de Sousa, que sigue.

2.-Lopo Díaz de Sousa (legitimado 3.1.1398), muerto antes de 1438.

3.-Doña María de Sousa (legitimada en Coímbra 3.1.1398), fallecida en 1472, casó el 12 de mayo de 1412 con Vasco Fernándes Coutinho, I conde de Marialva (12.10.1440) señor del Couto de Leomil, mariscal de Portugal, muerto en 1450 y sepultado en Sarzedas; con sucesión [3511].

Hija ilegítima con Catharina Telles, mujer soltera:

4.-Doña Leonor Lopes de Sousa (legitimada 16.6.1394), señora de Mafra, Ericeira y Enxara (1393), casó primeramente hacia 1393 con Fernâo Martíns Coutinho, señor de Rigos, muerto en 1396; en segundas nupcias hacia 1397 con Afonso Vasques de Sousa Chichorro *el caballero,* muerto en 1425; y en terceras con Mem Rodrigues de Refoios, señor de Sarzedas; con descendencia[3512].

[3505] Feo Cardoso, *Memorias dos duques,* pág.165.

[3506] Así lo supone Schwennicke, *Europaische* III/3, pág. 471.

[3507] Sotto mayor Pizarro, *Linhagens Medievais,* I, pág. 184.

[3508] Braamcamp Freire, *Brasôes de Sintra* I, pág. 95, nota.

[3509] Sousa, *Casa Real Portugueza,* XII/1, pág. 175, copiando su inscripción sepulcral. Braamcamp Freire, *Brasôes de Sintra* I, pág. 281, afirma que es errónea y que ya había muerto mucho antes, en 1416. Feo Cardoso, *Memorias dos duques,* pág.167, dice que en 1418.

[3510] Feo Cardoso, *Memorias dos duques,* pág.169.

[3511] Sousa, *Casa Real Portugueza,* XII/1, pág. 197.

[3512] Sousa, *Casa Real Portugueza,* XII/1, pág. 177.

Hijos ilegítimos con otras mujeres:

5.-Ruy Días de Sousa, que murió en guerra en Tánger.

6.-Doña Violante de Sousa que casó (dote 8.5.1423)[3513] con Ruy Vasques Ribeiro de Vasconcelos, señor de Figueiró y de Pedrogâo, muerto después de 9 de julio de 1423; con descendencia[3514].

7.-Doña Aldonça de Sousa que casó antes de 1435 con Pedro Gomes de Abreu, III señor de Regalados y Valadares, alcaide mayor de Lapella y del Consejo del rey don Alfonso V: con descendencia[3515].

8.-Doña Isabel de Sousa que casó antes del 10 de abril de 1450[3516] con Diego López Lobo, III señor de Alvito, Villa Nova de Aguiar y Oriola; con sucesión[3517].

9.-Doña Branca de Sousa, muerta antes de 1435, que casó antes de mayo de 1431 con Joâo Falcâo, señor del castillo de Vida, Monforte y Poboa y alcaide mayor de Mourâo, muerto antes de 1 de abril de 1452[3518]; con descendencia[3519].

XIX.-**Don Diogo Lopes de Sousa** (legitimado Coímbra 3.1.1398), I señor de Miranda y Podentes, mayordomo mayor de los reyes don Duarte (1434) y don Alfonso V (1438), muerto después de 1451; sepultado en Batalha. Casó dos veces: la primera con doña Catharina de Ataide, hija de Gonçalo Vieigas de Ataide, señor de Gayâo, y de doña Brites Nunes de Goes; la segunda con doña Isabel de Castro, viuda de Álvaro Gonçálves Coutinho, hija de don Pedro de Castro, señor de Cadaval, y de doña Leonor Telles de Meneses. Hijos del primero[3520]:

1.-Don Álvaro de Sousa, que sigue,

2.-Don Fernando de Sousa, alcaide mayor de Leiria (1445), que casó con doña Isabel de Alburquerque, dama de la reina doña Isabel, muerta después de 18 de abril de 1450, hija de Joâo Gonçalves de Gomide, II señor de Villa Verde, y de doña Leonor de Alburquerque. Hija:

Doña Catharina de Sousa, mujer de Duarte Galvâo, alcaide mayor de Leiria, secretario del rey don Juan II; con sucesión[3521].

3.-Doña María de Sousa, mujer de don Tello de Meneses, señor de Oliveira de Bairro, mayordomo mayor de la reina doña Isabel, muerto el 15 de enero de 1468; con descendencia[3522].

4.-Doña Isabel de Sousa, mujer de Vasco Martíns de Resende, señor de Santa Cruz de Tamega y Resende, regidor de las justicias entre Duero y Miño; sin sucesión.

[3513] Braamcamp Freire, *Brasôes de Sintra* I, pág. 283.
[3514] Sousa, *Casa Real Portugueza,* XII/1, pág. 236.
[3515] Sousa, *Casa Real Portugueza,* XII/1, pág. 252.
[3516] Braamcamp Freire, *Brasôes de Sintra* I, pág. 281.
[3517] Sousa, *Casa Real Portugueza,* XII/1, pág. 260.
[3518] Braamcamp Freire, *Brasôes de Sintra* I, pág. 283.
[3519] Sousa, *Casa Real Portugueza,* XII/1, pág. 266.
[3520] Sousa, *Casa Real Portugueza,* XII/1, pág. 278.
[3521] Sousa, *Casa Real Portugueza,* XII/1, pág. 280.
[3522] Sousa, *Casa Real Portugueza,* XII/1, pág. 280.

XX.-**Don Álvaro de Sousa**, II señor de Miranda y Podentes, alcaide mayor de Arronches, mayordomo mayor de don Alfonso V (1450) y de su Consejo, muerto en 1471.

Casó tres veces: la primera con doña María de Castro, muerta antes de diciembre de 1455[3523], hija de don Fernando de Castro, señor de Cadaval, y de doña Isabel de Ataide. La segunda con doña Isabel da Silva, a la que abandonó[3524]. Y la tercera con doña Guiomar de Meneses, hija de Ruy Gómez de Silva, alcaide mayor de Campomayor, y de doña Isabel de Meneses. Este matrimonio fue anulado al demandarle su segunda mujer por bigamia. Hijos del primero:

1.-Don Diogo Lopes de Sousa, que sigue.

2.-Don Lopo de Sousa, comendador de Santa María de Alcaçova de Santarém, Alcanhoens y Alcanede en la Orden de Avís y alcaide mayor de Alcanede, muerto en 1518, que dejó sucesión natural de María Isabel Leitâo, extinguida en su varonía en 1705[3525].

3.-Francisco de Sousa.

4.-Doña Guiomar de Castro, que casó con don Pedro Vaz de Melo, señor de Póvos y Castanheira, hijo de don Pedro Vaz de Melo, I conde de Atalaya, y de doña Isabel de Noronha; y en segundas nupcias con Gonçalo Vaz de Castellobranco, señor de Villanova de Portimâo y veedor de la real hacienda; sin descendencia.

Hijos ilegítimos con doña María da Silva[3526]:

5.-Nicolás de Sousa, muerto en guerra en Mogador en 1510[3527]. Casó con doña Margarita Pacheco, hija del doctor Álvaro Pires, corregidor de la Corte, y de doña Isabel Pacheco; con sucesión extinguida en el siglo XVI.

6.-Tristâo de Sousa, muerto en la guerra en 1533. Casó en 1492 con doña Isabel Feyo, muerta en 1554, hija de Pedro Feyo, alcaide mayor de Botao, y de doña Inés Melo da Cunha; con sucesión pronto extinguida en su varonía[3528].

XXI.-**Don Diogo Lopes de Sousa,** III señor de Miranda, de Podentes, Folgosinho, Germello, Vouga, etc. mayordomo mayor del rey (1471-1475), alcaide mayor de Arronches, fallecido en 1516. Casó antes del 2 de febrero de 1475 (dote Arronches 9 de mayo de 1475)[3529] con doña Isabel de Noronha, doncella de la reina doña Isabel, nacida *circa* 1454 y fallecida en 1497, hija de don Pedro Vaz de Melo, I conde de Atalaya, y de doña Isabel de Noronha; en segundas nupcias con doña María da Silva, muerta el 6 de mayo de 1501, y sepultada en San Marcos de Coímbra, hija de Juan da Silva Galindo, IV señor de Vagos, y de doña Branca Coutinho; con descendencia extinguida en su varonía en 1743[3530].

[3523] Braamcamp Freire, *Brasôes de Sintra* I, pág. 286.
[3524] Braamcamp Freire, *Brasôes de Sintra* I, pág. 286.
[3525] Sousa, *Casa Real Portugueza,* XII/1, págs. 343 y ss.
[3526] Sousa, *Casa Real Portugueza,* XII/1, pág. 283.
[3527] Feo Cardoso, *Memorias dos duques,* pág.175, dice en septiembre de 1500.
[3528] Sousa, *Casa Real Portugueza,* XII/1, pág. 286.
[3529] Sousa, *Casa Real Portugueza,* XII/1, pág. 287.
[3530] Sousa, *Casa Real Portugueza,* XII/1, págs. 291 y ss.

RAMA SÉPTIMA

Los Sousa Chichorro

XV.-**Don Martím Afonso (I)** ***Chichorro***[3531], ricohombre de Portugal, *tenente* en Chaves[3532], era hijo bastardo de Alfonso III, rey de Portugal, citado en el párrafo XIV de la rama troncal; nacido hacia 1250 y murió un 12 de mayo hacia 1313[3533]; casó hacia 1274 con doña Inés Lourenço de Valadares, hija de don Lourenço Soares de Valadares, señor de Tangil, ricohombre de Portugal, y de doña María Mendes de Sousa; hijos[3534]:

1.-Don Martín Alfonso de Sousa (II) Chichorro, que sigue.

2.-Doña María Afonso de Sousa, nacida hacia 1280 y casada hacia 1305 (6 de febrero de 1341)[3535] con don Gonzalo Anes de Briteiros, ricohombre de Portugal y frontero entre Miño y Duero; con descendencia.

3.-Doña Constança Afonso Chichorro, fallecida antes de 1341, religiosa[3536].

4.-Doña Margarida Afonso Chichorro, monja en Santa Clara de Santarém, que vivía en 1341.

XVI.-**Don Martín Afonso (II) de Sousa** ***Chichorro***, señor de Lalim, Eixo, Dariz y Amarante, ricohombre de Portugal, nacido hacia 1275 y muerto después de 1323. De su relación con doña Aldonza Anes de Briteiros, abadesa de Arouca, hija de don Juan Ruiz de Briteiros, ricohombre de Portugal, y de doña Guiomar Gil de Soverosa, tuvo los siguientes hijos ilegítimos[3537]:

1.-Don Vasco Martíns de Sousa Chichorro, que sigue.

2.-Martim Afonso (III) Chichorro, nacido hacia 1318, no citado por los libros de linajes, pero que según Sotto Mayor Pizarro[3538], habría casado hacia 1345 con su doble prima hermana doña Margarida González de Sousa, luego mujer de Martím Lourenço da Cunha, hija de Gonzalo Annes de Briteiros y de María de Sousa Chichorro; fueron padres de:

Doña Brites de Sousa, nacida hacia 1346, que casó antes de 1365 con don Enrique Manuel, I conde de Cêa, nacido hacia 1340 y fallecido poco después de 8 de noviembre de 1414, fecha en la que testó en Guadalajara; sepultado en los Predicadores de Peñafiel; con descendencia.

[3531] Se ignora la razón de este sobrenombre, pero Braamcamp Freire, *Brasões de Sintra*, I, pág. 207, sospecha que quiere decir *bajo*.

[3532] Esto dice Sousa, pero Braamcamp Freire, *Brasões de Sintra,* I, pág. 207, afirma que es un error, al confundirlo con otro Martín Alfonso [de Alburquerque].

[3533] Sotto mayor Pizarro, *Linhagens Medievais,* I, pág. 175, nota 47.

[3534] Sousa, *Casa Real Portugueza,* XII/2, pág. 2.

[3535] Conde don Pedro, *Nobiliario,* I, pág. 286, y Sotto mayor Pizarro, *Os patronos de Grijó,* pág. 205.

[3536] Ella y su hermana menor, citadas sin nombre por el conde don Pedro, *Nobiliario,* I, pág. 276, que nos dice: «*e outras que forom freiras e morrerom sem semel*». Los nombres nos los da Sotto mayor Pizarro, *Linhagens Medievais,* I, pág. 178.

[3537] Conde don Pedro, *Nobiliario,* I, págs. 276 y 285; y Sousa, *Casa Real Portugueza,* XII/2, pág. 4.

[3538] Sotto mayor Pizarro, *Os patronos de Grijó,* pág. 205, y *Linhagens medievais,* I, pág., 177.

3.-Pedro de Sousa Chichorro, nacido hacia 1320, muerto joven.

4.-tal vez doña Brites, nacida hacia 1322, mujer[3539] de Lopo Dias de Sousa, alcaide mayor de Chaves, muerto en 1373; sin sucesión.

XVII.-**Don Vasco Martíns de Sousa *Chichorro***, I señor de Mortagua, Gestaço, Penaguiâo, Penamacor, ricohombre y canciller mayor de Portugal (1357-1360), nacido hacia 1315 y muerto antes de 24 de enero de 1387[3540]; casó dos veces: la primera en Coímbra el 6 de diciembre de 1341[3541] con doña Inés Díaz Manuel, hija de don Sancho Manuel, señor del Infantado y Carrión, ricohombre de Castilla, y de doña Inés Díaz de Toledo; y la segunda hacia 1368 con doña Estevainha García[3542]; hijos del primero[3543]:

1.-Doña Brites de Sousa, nacida en 1343 y casó con don Afonso Gomes da Silva, señor de Celorico de Basto, ricohombre de Portugal[3544] y alcaide mayor de Coímbra; con descendencia[3545].

2.-Don Martín Afonso (IV) Chichorro, que sigue.

Hijos del segundo[3546]:

3.-Don Afonso Vasques de Sousa *el caballero*, nacido en 1370 y muerto en 1425. Casado hacia 1397 con doña Leonor Lopes de Sousa, viuda de Fernâo Martins Coutinho, señor de Rigos, hija ilegítima de don Lopo Días de Sousa, maestre de la Orden de Cristo, con Catalina Télles. Hijos[3547]:

[3539] Así lo supone Schwennicke, *Europaische* III/3, pág. 471.

[3540] Sotto mayor Pizarro, *Linhagens Medievais,* I, pág. 177.

[3541] Braamcamp Freire, *Brasôes de Sintra* I, pág. 207, cita este acuerdo matrimonial en donde ella se dice hija de Sancho Manuel, y no es por tanto cierto que fuera hija del conde de Cea, como se viene diciendo tradicionalmente.

[3542] A esta señora la hace Sousa, *Casa de Sousa,* pág. 442, segunda mujer de su hijastro Martín Afonso (IV) y padres, por tanto, de Alfonso Vázquez el caballero.

[3543] En la genealogía portuguesa hay una gran confusión sobre cuál de los dos Martín Alfonso, tío (III) o sobrino (IV), es el antepasado de los Sousa Chichorro posteriores. El conde don Pedro (*Nobiliario*, pág. 276), sólo cita a Vasco Martínez de Sousa, como hijo de Martín Alfonso (II) y de la abadesa, e ignora a su hermano Martín Alfonso (III). Sin embargo, nos consta la existencia de los dos, como demuestra Sotto Mayor Pizarro (*Linhagens medievais,* pág. 177). Caetano de Sousa (*Casa Real Portugueza,* XII/2, pág. 7), hace descender a los Chichorro de Martín Alfonso (III) y, en consecuencia, denuncia como error el que, en la lápida mortuoria de Juan de Sousa, se dice que su abuelo don Martín era primo *com-irmao* del rey don Fernando, cuando su parentesco –según Sousa–, era de tío y sobrino. Pero la lápida es correcta si hacemos descender a este señor del sobrino y no del tío. A Vasco Martínez, Braamcamp Freire (*Brasôes de Sintra,* I, pág. 208) no le da hijos varones, pero Sotto Mayor Pizarro (*Os patronos de Grijó,* pág. 30), le atribuye a Martín Afonso (IV) y a Brites. Sousa (*Casa de Sousa*, pág. 391), se inclina por el tío, siguiendo a Lavanha –aunque este lo afirmaba con dudas– pero la cronología que el mismo Sousa refiere, pone en duda sus deducciones, pues un hombre nacido hacia 1320 es difícil que luche en Aljubarrota (1385) con sesenta y cinco años e imposible que esté en el sitio de Ceuta (1415) con noventa y cinco. Se debe de tratar por tanto del sobrino, nacido hacia 1345, pese a que Sousa dice que murió de poca edad (*Casa de Sousa,* pág. 379). Además, el nombre dado a *Inés*, hija del sobrino, Martín Alfonso (IV), apoya la filiación que damos a su padre, como hijo de doña Inés Manuel. Igualmente, Schwennicke (*Europaische* III/3, pág. 471), es de nuestra misma opinión.

[3544] Salazar y Castro, *Casa de Silva* I, pág. 577.

[3545] Sousa, *Casa Real Portugueza,* XII/2, pág. 6.

[3546] Sousa, *Casa Real Portugueza,* XII/2, pág. 8, le hace hijo de su hermano Martím, pero su cronología y su patronímico parecen apoyar lo dicho por Schwennicke, *Europaische* III/3, pág. 471.

[3547] Sousa, *Casa Real Portugueza,* XII/2, pág. 45.

A.-Afonso Vásques de Sousa, clavero de la Orden de Cristo, nacido hacia 1400. Tuvo hijos naturales con Inés Yáñez[3548]:

a) Henrique de Sousa, del que no se sabe más.

b) Luiz de Sousa, comendador y clavero de la Orden de Cristo y frontero mayor de Portalegre (1475), nacido hacia 1440. Tuvo hijos naturales con doña Isabel Pereira de Basto, hija de Gonçalo de Basto, abad de Louredo:

1a.-Jorge de Sousa, muerto mozo.

2a.-Henrique de Sousa, notario de Basto, nacido hacia 1470, casado con doña Brites de Oliveira, hermana de Juan Gibello de Oliveira, con descendencia femenina.

3a.-Antonio de Sousa, casado dos veces: la primera con doña Magdalena Garcés de Arrifana, y la segunda con doña María de Miranda, señora de Novoens, hija de Lourenço de Miranda y de Elena Méndez; con descendencia extinguida en su varonía hacia 1670.

4a.-Pedro de Sousa, muerto mozo.

5a.-Doña Mencía de Sousa, mujer de Joâo Veloso de Araujo; con descendencia.

6a.-Doña Joanna de Sousa, monja en Santa Clara de Amarante.

c) Jorge de Sousa, del que no se sabe más.

d) Doña Filipa de Sousa, mujer de Diogo Gomes da Silva; con descendencia[3549].

B.-Doña Mécia de Sousa, mujer de don Fernando de Castro, señor de Monsanto y del Paul de Boquilobo; con sucesión femenina[3550].

C.-Doña Branca de Sousa, dama de la infanta doña Isabel de Aragón, mujer de Fernâo Gonçalves de Miranda, señor de Patameira, muerto el 6 de diciembre de 1466; con sucesión.

D.-Doña María de Sousa, monja en Odivellas.

E.-Doña Isabel de Sousa, dama de la infanta Isabel, duquesa de Borgoña, mujer de Jean de Poitiers, señor de Arcies, muerto en 1474; con descendencia[3551].

F.-Tal vez de Jorge de Sousa[3552], comendador de Melres en la Orden de Santiago (1488), casó primeramente con Inés Cerveira, moza de cámara de la infanta doña Juana, luego con doña Leonor Moniz, hija de Ruy Gil Moniz, tesorero de moneda de Lisboa, y de doña Felipa de Almada. Hijo del primero[3553]:

Francisco de Sousa *Mancias*, comendador de la Orden de Santiago, famoso poeta, muerto en marzo de 1559; casó antes del 8 de febrero de 1511 con doña An-

---

[3548] Sousa, *Casa Real Portugueza,* XII/2, pág. 53.

[3549] Salazar y Castro, *Casa de Silva,* II, pág. 789.

[3550] Sousa, *Casa Real Portugueza,* XII/2, pág. 49.

[3551] Sousa, *Casa Real Portugueza,* XII/2, pág. 50.

[3552] Lo añade sin dudas Schwennicke, *Europaische* III/3, pág. 499, aunque lo ignora Sousa. Braamcamp Freire, *Brasôes de Sintra,* I, pág. 231, lo hace hijo, con cierta probabilidad, de un Joâo de Sousa, canónigo de Lisboa, y de Mayor Eanes, mujer soltera, que fue legitimado el 18 de junio de 1453.

[3553] Braamcamp Freire, *Brasôes de Sintra,* I, pág. 231.

TONIA DE MENESES, hija de Alfonso Téllez de Meneses, alcaide mayor de Campomayor; con descendencia extinguida en su varonía en 1750.

4.-Doña ISABEL VÁSQUES DE SOUSA, nacida hacia 1372, que casó con DIOGO GOMES DA SILVA, ricohombre de Portugal y alférez mayor de Juan I (1385-1416), sepultado en San Marcos de Tentugal; con descendencia[3554].

5.-DOÑA VIOLANTE VÁZQUEZ DE SOUSA, nacida en 1374 y casada con AFONSO VASQUES CORREA, alcaide mayor de Abrantes, 1385/1388.

XVIII.-**DON MARTÍM AFONSO (IV)** ***Chichorro***, II señor de Mortagua, ricohombre de Portugal, nacido hacia 1345 y muerto antes de 1415; se halló en Aljubarrota (1385)[3555] y casó antes de 1380 con su prima doña MARÍA DE BRITEIROS, hija de Martim Lourenço da Cunha, I señor de Pombeiro, y de doña María González de Sousa (Briteiros); hijos:

1.-Don GONÇALO ANES DE SOUSA, que sigue.

2.-Doña INÉS DE SOUSA, nacida en 1385 y muerta en 1450. Casada primeramente en 1403 con ÁLVARO GONÇÁLVES CAMELLO, III señor de Bayâo, muerto en 1415; y en segundas nupcias en 1417 con PEDRO PEIXOTO, alcaide mayor de Sabugal, muerto después de 1451; con descendencia del primero[3556].

3.-Doña BRIOLANJA DE SOUSA, nacida en 1390 y muerta en 1480. Casada con MARTÍM AFONSO DE MELO, señor de Arega y Barbacena, guarda mayor del rey, y alcaide mayor de Évora, muerto antes de 1433.

4.-Doña CATHARINA DE SOUSA, nacida en 1392 y muerta después de 1450. Casó hacia 1417 con JOÂO FREIRE DE ANDRADE, señor de Bobadilla, muerto antes de 1421.

Hijos ilegítimos con doña ALDONZA RODRIGUES DE SÁ, abadesa de Río Tinto, hija de Rodrigo Anes de Sá, señor de Sever, embajador a Roma, y de Cecilia Colonna:

5.-MARTÍN AFONSO (V) DE SOUSA, que sigue en **la rama octava, señores de Gouveia, Beringel y Prado.**

6.-Doña BRITES DE SOUSA, mujer de MARTÍM GONÇÁLVES DE MACEDO, señor de Seris.

7.-PEDRO VAZ DE SOUSA, que posiblemente tuvo sucesión[3557].

Hijo ilegítimo con mujer desconocida:

8.-VASCO MARTÍNS DE SOUSA, del que no sabemos más.

[Sousa le hace hijo también a un AFONSO MARTÍNS DE SOUSA, prior de Santa Cruz de Coímbra, con sucesión ilegítima[3558]].

[3554] SALAZAR Y CASTRO, *Casa de Silva* II, pág. 421.

[3555] BRAAMCAMP FREIRE, *Brasôes de Sintra,* I, pág. 208, nos refiere su presencia en la batalla, citando a su amante la abadesa, lo cual –contra lo que el propio Braamcamp refiere–, ha de atribuirse al sobrino y no al tío.

[3556] SOUSA, *Casa Real Portugueza,* XII/2, pág. 11.

[3557] SOUSA, *Casa de Sousa,* pág. 456, expone su sucesión, de la que no tratan, sin embargo, los demás estudiosos de esta familia.

[3558] SOUSA, *Casa Real Portugueza,* XII/2, pág. 8, le hace antepasado por varonía de los Silveiras, barones de Alvito. BRAAMCAMP FREIRE (*Brasôes de Sitra*, I, pág. 240), lo desmiente, achacando la invención a un canónigo de Santa Cruz, al que sigue Sousa, al que moteja de *genealogista cortesano*.

XIX.-**Don Gonçalo Anes de Sousa *Chichorro***, III señor de Mortagua, Lalim, Eixo, Dariz y Amarante, ricohombre de Portugal, nacido hacia 1355 y muerto en el mar en 1415; casó dos veces: la primera hacia 1400 con doña Filipa de Ataide, hija de Martím Gonçálves de Ataide, alcaide mayor de Chaves, y de doña Mécia Vásques Coutinho. La segunda hacia 1408 con doña María Coelho da Silva, muerta después de 1420, hija de Lopo Días de Azevedo, señor de San Joâo de Rey, y de doña Joanna Gomes da Silva; hija del primero:

1.-Doña Mécia de Sousa, IV señora de Mortagua, Lalim, Eixo, Dariz y Amarante, nacida *circa* 1410 y fallecida antes del 10 de noviembre de 1497[3559]. Casada (carta de dote 25.1.1434) con don Sancho de Noronha, I conde de Odemira (9.10.1446), primo del rey y de su Consejo, señor de Vemeiro y Aveiro, alcaide mayor de Estremoz y Elvas, comendador de Santiago, capitán de Ceuta (1451-1460), nacido *circa* 1398 y fallecido en Francia antes del 6 de mayo de 1471; con descendencia femenina.

Hijos ilegítimos con mujer desconocida:

2.-Joâo de Sousa, sepultado en Santa María de Torres Novas; casó dos veces: la primera con doña Brites de Almeida, inhumada junto a su marido, hija de Álvaro Fernandes de Almeida, alcaide mayor de Torres Novas, y de doña Inés de Ocem; la segunda con doña Catarina de Carvalho. Hijos del primero:

A.-Henrique de Sousa, casado con doña Brites de Melo, hija de Martím Afonso de Oliveira y de doña María de Melo; con descendencia ilegítima extinguida en su varonía en 1537[3560].

B.-Doña Joanna de Sousa, mujer de Ruy de Abreu Pessanha, alcaide mayor de Elvas.

C.-Fernâo de Sousa, señor de la Quinta de Labruja, casado dos veces; la primera con doña María Rodrigues de Castellobranco, hija de Ruy González de Castellobranco, veedor de la moneda de Lisboa; y la segunda con doña Leonor Moniz, hija de Gil Aires Moniz, secretario del condestable don Nuño; con descendencia extinguida en 1578.

D.-Doña Isabel de Sousa, casada con Alfonso Vaz de Brito, cazador mayor del rey don Juan II (1486); con descendencia,

E.-Martím Afonso (VI) de Sousa Chichorro, muerto en Elvás. Casado con doña Brites Pessanha, hija de Manuel Pessanha, capitán de Elvás y Tánger, y de doña Violante Aboim; con descendencia extinguida en 1563[3561].

F.-Tristâo de Sousa, señor de la Quinta de Vinho, casado con doña Isabel Coelho, hija de García Coelho; con descendencia extinguida en su varonía en 1578[3562].

Hijo del segundo:

G.-Francisco de Sousa, abad de San Tirso, con sucesión ilegítima.

[3559] Braamcamp Freire, *Brasôes de Sintra,* III, pág. 273.
[3560] Sousa, *Casa Real Portugueza,* XII/2, pág. 38.
[3561] Sousa, *Casa Real Portugueza,* XII/2, pág. 41.
[3562] Sousa, *Casa Real Portugueza,* XII/2, pág. 41.

3.-Francisco de Sousa, abad de San Tirso.

4.-Frey Gonçalo Anes de Sousa, comendador mayor de la Orden de Cristo, veedor de la casa del infante don Enrique y alcaide mayor de Tomar. Nacido hacia 1405 y muerto después de 1453. Hijos ilegítimos[3563]:

A.-Frey Fernâo de Sousa, comendador mayor de la Orden de Cristo; con sucesión femenina.

B.-Duarte de Sousa, comendador de Mogadouro en la Orden de Cristo, nacido hacia 1450, con descendencia natural.

C.-Pedro de Sousa, comendador de Idanhas en la Orden de Cristo (1493), con sucesión natural extinguida en el siglo XVI.

D.-Nuno de Sousa, veedor de la casa de la reina doña Leonor; casado con doña Mecía de Alburquerque, hija de Joâo de Alburquerque y de Leonor Lopes; con sucesión extinguida en el siglo XVII.

E.-Henrique de Sousa, comendador de la Orden de Cristo, casado con doña Isabel Ferreira, hija ilegítima de Álvaro Ferreira, comendador de la Orden de Cristo; con sucesión extinguida en el siglo XVII.

F.-Cristovâo de Sousa, casado con doña Isabel de Carlos, hija de Lopo Días de Carlos, burgués de Lisboa; con descendencia extinguida en 1575.

G.-Doña Leonor de Sousa, casada con Arturo da Cunha, V señor de Pombeiro.

H.-Simâo de Sousa, muerto en África en 1488; con sucesión ilegítima[3564].

5.-Cid de Sousa, contador mayor de la reina doña Juana de Castilla, nacido hacia 1410 y muerto después de 1474. Casó en Setúbal el 25 de enero de 1445[3565] con doña Leonor Fogaça de Castanheda, hija de Ruy González de Castañeda, veedor de la infanta doña Isabel, y de Violante Fogaça. Hijos[3566]:

A.-Ruy de Sousa Cid, capitán de armada, muerto en Guinea después de 1490. Casó con doña Violante Tavora de Sousa, luego mujer de Álvaro de Ataide, señor de Castanheira, hija de Pedro de Sousa, señor de Prado, y de doña Mencía Pinheira; sin sucesión.

B.-Diogo de Sousa Cid, con sucesión femenina en Galicia[3567].

C.-Doña Francisca de Sousa, casada con don Rodrigo de Moura, XI señor de Azambuja, del Consejo del rey don Manuel; con descendencia.

D.-Doña Isabel de Sousa, casada con Francisco de Melo.

E.-Doña Brites de Sousa, casada con Joâo de Ornellas.

[3563] Sousa, *Casa Real Portugueza,* XII/2, págs. 98 y ss. Schwennicke, *Europaische* III/3, los hace hijos de un Gómez de Sousa, comendador de la Orden de Cristo, hijo bastardo de Martín Alfonso de Sousa Chichorro, II señor de Mortagua. Feo Cardoso, *Memorias dos duques,* pág. 251, aporta la inscripción de la iglesia de Nuestra Señora de Pranto que dice «*Esta igreja mandou fazer…frei Gonçalo de Sousa, vedor do senhor Infante don Henrique e de su conselho eu seu alférez mor… fillo de Gonçalo Annes de Sousa…1453*».

[3564] Feo Cardoso, *Memorias dos duques,* pág. 300,

[3565] Sousa, *Casa Real Portugueza,* XII/2, pág. 43.

[3566] Sousa, *Casa Real Portugueza,* XII/2, págs. 43.

[3567] Sousa, *Casa Real Portugueza,* XII/2, pág. 43.

RAMA OCTAVA

Los Sousa Chichorro, señores de Gouveia, Beringel y Prado

XIX.-**Martín Afonso (V) de Sousa**, capitán en la armada, del Consejo del rey don Alfonso V y su frontero mayor, hijo ilegítimo de Martim Afonso Chichorro (IV) y de doña Aldonza Rodrigues de Sá, citado en el párrafo XVIII de la rama anterior. Había nacido en 1386 (legitimado 22 de enero de 1405), muerto en 1455. Casado con doña Violante Lopes de Távora, hija de Pedro Lorenzo de Távora, señor de Mogadouro, repostero mayor de Juan I de Portugal, y de doña Beatriz Anes de Albergaría. Hijos:

1.-Fernâo de Sousa, I señor de Gouveia, que sigue.

2.-Doña Brites de Sousa, casada con Fernâo de Sousa Camello, señor de Bayâo; sin posteridad. De soltera había tenido un hijo con don Alfonso de Braganza, I marqués de Valença, muerto en Tomar el 29 de agosto de 1460.

3.-Ruy de Sousa, I señor de Beringel (1477), alcaide mayor de Almeida, embajador a Castilla y a Inglaterra, nacido en 1422 y muerto en Toledo el 21 de mayo de 1498[3568], sepultado en Évora. Casó dos veces: la primera con doña Isabel de Siqueira, dama de la reina doña Isabel, muerta en 1460, inhumada en el convento de Espinheiro de Évora, hija de Francisco Anes de Torres, veedor de la casa de la reina doña Isabel, y de doña Violante Lopes de Siqueira; la segunda hacia 1462 con doña Branca de Vilhena de Melo, fallecida antes de enero de 1494 e inhumada en Évora, dama de la infanta doña Juana, hija de Martim Afonso de Melo, señor de Ferreira de Aves, y de doña Margarida de Vilhena Coutinho. Hijos del primero[3569]:

A.-Don Martínho de Távora Sousa, I señor de Sagres y Niza, alcaide mayor de Fronteira, capitán de Alcacer, nacido hacia 1450, muerto en guerra en África en 1513. Casó con doña Isabel Pereira de Sampayo, hija de Ruy Lopes de Sampayo, señor de Anciaens, y de doña Constança Pereira; con descendencia extinguida en el siglo XVII[3570].

B.-Don Joâo Rodrigues de Sousa, II señor de Sagres y Niza, capitán de Alcazarquivir y Graciosa (1489), embajador a Castilla (1494), guarda mayor del rey don Manuel (1510) nacido hacia 1457 y muerto el 16 de diciembre de 1513[3571]; inhumado en Évora, casó antes de 1476 con doña Margarida Fogaça, hija de Joâo Fogaça, comendador de Cezimbra, y de doña Constanza de Vasconcelos; sin sucesión.

C.-Don Diogo de Sousa, alcaide mayor de Thomar, comendador de Olallas y Gitao en la Orden de Cristo, nacido hacia 1459, casado con doña Isabel de Lima Sotomayor, hija de Mem de Brito, juez de la aduana de Lisboa, y de doña Catharina de Sotomayor; con descendencia extinguida en 1718[3572].

[3568] Braamcamp Freire, *Brasôes de Sintra,* I, pág. 214.
[3569] Sousa, *Casa Real Portugueza,* XII/2, pág. 106.
[3570] Sousa, *Casa Real Portugueza,* XII/2, pág. 115.
[3571] Braamcamp Freire, *Brasôes de Sintra* I, pág. 215.
[3572] Sousa, *Casa Real Portugueza,* XII/2, pág. 121.

D.-Doña Filipa de Sousa, nacida hacia 1460 y mujer de Antonio de Ocem de Almeida; con descendencia[3573].

E.-Don Henrique de Sousa, nacido hacia 1461, casado con doña Leonor Leme de Mina, hija de Fernando Gómes de Mina, con descendencia extinguida en el siglo XVI.

Hijos del segundo:

F.-Pedro de Sousa Távora, II señor de Beringel, I conde de Prado (1.1.1526), alcaide mayor de Beja, muerto en 1563. Casó tres veces: la primera antes de 24 de abril de 1487 con doña Mecia Henriques da Silveira, muerta después del 25 de marzo de 1494, hija de Fernâo da Silveira, señor de Sarzedas, y de doña Isabel Henríques. La segunda antes de 20 de marzo de 1498 con doña Margarida de Brito, muerta por su marido entre 5 de enero de 1508 y 10 de febrero de 1512, por adulterio probado, hija de Estevâo de Brito, alcaide mayor de Beja, y de doña Joanna Coutinho; y la tercera con doña Joanna de Melo, fallecida el 2 de noviembre de 1531, hija del doctor Joâo Afonso Fernandes de Aguiar y de doña Isabel de Melo; con descendencia extinguida en 1787[3574].

G.-Don Manuel de Sousa, capellán mayor de las reinas doña Leonor y doña Catalina, obispo de Algarve y arzobispo de Braga (1545-1549).

H.-Antonio de Sousa, muerto mozo.

I.-Doña María de Vilhena, mujer de Fernando de Castro *el magro*, capitán de Elvas; con descendencia[3575].

J.-Doña Brites de Vilhena, mujer de Pedro da Cunha Coutinho, señor de Basto y Pombeiro; sin sucesión.

K.-Doña Margarida de Vilhena, monja.

4.-Pedro de Sousa, I señor de Prado, nacido hacia 1425, que casó con doña María Pinheira Cogominho, hija del doctor Pedro Esteves Cogominho, caballero de la orden de Avís, desembargador del duque de Braganza, y de doña Isabel Pinheira Lobo[3576]:

A.-Lopo de Sousa, II señor de Prado, Paiva y Baltar, alcaide mayor de Braganza y Outeiro, nacido hacia 1455 y muerto en 1522, casó con doña Brites de Alburquerque, hija de Joâo Rodríguez de Sá, señor de Sever, y de doña Joanna de Alburquerque; con sucesión extinguida en 1632[3577].

B.-Pedro de Sousa, tesorero mayor de la Seo de Lisboa.

C.-Sebastiâo de Sousa, muerto joven.

D.-Gonçalo de Sousa *el labrador*, casado con doña Leonor Ribeiro de Vasconcelos; con sucesión femenina.

E.-Doña Violante de Tavora de Sousa, muerta el 3 de julio de 1555. Casada con su primo Ruy de Sousa Cid, capitán de armada, muerto en Guinea después de 1490,

---

[3573] Sousa, *Casa Real Portugueza,* XII/2, pág. 107.
[3574] Sousa, *Casa Real Portugueza,* XII/2, pág. 126.
[3575] Sousa, *Casa Real Portugueza,* XII/2, pág. 109.
[3576] Sousa, *Casa Real Portugueza,* XII/2, pág. 239.
[3577] Sousa, *Casa Real Portugueza,* XII/2, pág. 240.

y en segundas nupcias con Álvaro de Ataide, señor de Castanheira, muerto en 1505; con sucesión.

F.-Doña Isabel de Sousa, casada con Joâo de Castro, señor de Reriz; con sucesión.

G.-Joâo de Sousa, abad de Rates, nacido hacia 1460, que tuvo descendencia ilegítima con Mécia Rodrígues de Faria[3578].

5.-Vasco Martíns de Sousa Chichorro, alcaide mayor de Braganza, capitán de jinetes, nacido hacia 1426 y muerto después de 1480. Casó dos veces: la primera con doña Violante Nunes, viuda de Alfonso Boca de Lapa, hija de Martín Nunes; y la segunda hacia 1471 con la castellana doña Isabel Osorio. Hijos del segundo, legitimados por subsiguiente matrimonio de los padres, el 13 de agosto de 1471:

A.-García de Sousa Chichorro, capitán de jinetes, nacido hacia 1450, que casó primeramente con doña Inés de Eza, hija de don Fernando [de Portugal], señor de Eza, y de doña Isabel Dávalos; la segunda con doña Brites da Silveira de Miranda, hija de Gómez de Miranda, señor del mayorazgo de Patameira, y de doña Violante da Silveira; con sucesión extinguida en el siglo XVII[3579].

B.-Fernâo de Sousa Chichorro, que vivía en 1496.

C.-Doña Violante de Sousa, mujer de Afonso Furtado de Mendonça, comendador de Cardiga en la Orden de Cristo, con descendencia[3580].

D.-Doña Joanna de Sousa, mujer de Joâo Mendes de Vasconcelos, señor del mayorazgo de Esporâo en Évora; con descendencia.

E.-Doña Brites de Sousa, mujer de Fernâo de Miranda, señor del mayorazgo de Patameira; con descendencia extinguida.

6.-Joâo de Sousa, comendador de Represa, Alvalade y Ferreira en la Orden de Santiago y capitán de jinetes del infante don Fernando; nacido hacia 1430 y fallecido en el primer semestre de 1515, fue sepultado en Ferreira de Alemtejo. Casó antes de 28 de abril de 1456 con doña Branca de Ataide, hija de Joâo de Ataide, señor de Penacova, y de doña María Nunes de Cordovellos, señora de Penacova; hijos[3581]:

A.-Manuel de Sousa, señor de Bayâo, muerto en 1500; casado con doña Joanna de Sousa, VI señora de Bayâo, hija de Joâo Fernandes de Sousa, V señor de Bayâo, y de doña Isabel da Silva; con sucesión extinguida en el siglo XVII.

B.-Doña María de Ataide, muerta antes del 21 de septiembre de 1531; mujer, antes del 5 de abril de 1492, de don Joâo de Vasconcelos, II conde de Penela (16.4.1481), murió antes del 20 de abril de 1543[3582]; con descendencia.

C.-Doña Joanna de Sousa, mujer de Luis de Brito Nogueira, señor del mayorazgo de San Lourenço de Lisboa; sin sucesión.

XX.-**Fernâo de Sousa**, I señor de Gouveia (18.8.1473), alcaide mayor de Monte Alegre, Piconha, Portel y Barroso, nacido hacia 1410 y muerto en 1475. Casó con

---

[3578] Sousa, *Casa Real Portugueza*, XII/2, pág. 249.
[3579] Sousa, *Casa Real Portugueza*, XII/2, págs. 256 y ss.
[3580] Sousa, *Casa Real Portugueza*, XII/2, pág. 253.
[3581] Sousa, *Casa Real Portugueza*, XII/2, pág. 272.
[3582] Braamcamp Freire, *Brasôes de Sintra* III, pág. 330.

doña Mécia de Castro, hija de don Álvaro Gonçalves de Ataide, I conde de Atouguía, y de doña Guiomar de Castro. Hijos[3583]:

1.-Martím Afonso de Sousa. II señor de Gouveia, muerto antes que su padre en una pelea.

2.-Antonio de Sousa, III señor de Gouveia, alcaide mayor de Montealegre, nacido hacia 1450, casado con doña Branca de Vilhena, hija de Diego de Azevedo, señor de San Juan de Rey, y de doña María de Vilhena; con descendencia hasta la actualidad.

3.-Doña María de Castro, mujer de Joâo Pereira, señor de Castro Daire, alcaide mayor de Arroyolos; con descendencia.

4.-Doña Guiomar de Castro de Sousa, mujer de Gonçalo Vaz Pinto, II señor de Ferreiros y Tendaes, alcaide mayor de Chaves; con descendencia[3584].

5.-Doña Isabel de Castro Sousa, mujer de Martín Alfonso de Salcedo, vecino de Logroño; con sucesión[3585].

6.-Doña Violante de Castro Sousa, soltera.

7.-Doña Joanna de Castro, que fue concubina del obispo don Joâo de Azevedo Vasconcelos.

Hijos ilegítimos:

8.-Martím Afonso de Sousa, casado con Francisca Rodrigues, con descendencia.

9.-Joâo de Sousa, que casó dos veces: la primera con doña Brites Pereira, hija de Fernâo Rodrigues Pereira, deán de Coímbra y abad de Reris. Y en segundas nupcias con doña Constança Balha, hija de Nuño Balha y de Inés Pires de Chaves; con descendencia extinguida en el siglo XIX.

10.-Perseval de Sousa, canónigo de Évora.

11.-Ruy de Sousa; sin hijos.

[3583] Sousa, *Casa Real Portugueza,* XII/3, pág. 56.
[3584] Sousa, *Casa Real Portugueza,* XII/2, pág. 66.
[3585] Sousa, *Casa Real Portugueza,* XII/2, pág. 57.

CAPÍTULO XII

REYES DE NAVARRA DE LA CASA DE CHAMPAGNE

La casa de Champagne, que ocupó el trono de Navarra durante varias generaciones por enlace con la heredera de este reino, se remonta a Teobaldo, conde de Blois, muerto antes del 942. Su sexto nieto, Enrique, fue conde de Champagne y Brie († 1181), y casó con María de Francia. Su hijo mayor, otro Enrique, conde de Champagne († 1197), fue rey de Jerusalén por su matrimonio con la heredera de este reino, Isabel de Anjou; y el menor, Teobaldo III, por su matrimonio con la heredera de Navarra, dio lugar a esta nueva dinastía. Véase sobre esta familia la obra de D'ARBOIS DE JUBAINVILLE[3586].

XIII.-**Infanta DOÑA BLANCA**, hija de Sancho VI, rey de Navarra, y de doña Sancha de Castilla, citados en el párrafo XII, de la rama troncal, del capítulo IV; nacida hacia 1174 y fallecida el 12 de marzo[3587] de 1229. Casó en Chartres el 1 de julio de 1199[3588] con TEOBALDO III, conde palatino de Champagne y de Brie, nació en Troyes el 13 de mayo de 1179[3589] y falleció el 24 de mayo de 1201[3590], sepultado en San Esteban de Troyes; era hijo menor de Enrique I, conde de Champagne y Brie, y de la princesa María de Francia. Fueron padres de:

1.-MARÍA, nacida en 1200 y fallecida niña poco después de la muerte de su padre[3591].

2.-TEOBALDO I, rey de Navarra, que sigue.

XIV.-**Rey TEOBALDO I *el trovador***, rey de Navarra (1234-1253) y IV, como conde palatino de Champagne y de Brie (1201-1253), nació póstumo en Troyes el 30 de

---

[3586] M. H. d'ARBOIS DE JUBAINVILLE, *Histoire des ducs et des comtes de Champagne*, París 1865.
[3587] La fecha concreta en *Obituario de Pamplona*, pág. 13: «*Blanca, comitissa Campinie*».
[3588] ARBOIS DE JUBAINVILLE, *Histoire des comtes*, IV, pág. 89.
[3589] ARBOIS DE JUBAINVILLE, *Histoire des comtes*, IV, pág. 73.
[3590] ARBOIS DE JUBAINVILLE, *Histoire des comtes*, IV, pág. 87.
[3591] Moret, *Anales*, III, pág. 209.

mayo de 1201[3592] y falleció en Pamplona el 8 de julio de 1253[3593], siendo enterrado en la catedral.

Casó primeramente en mayo de 1220[3594] (anulado en 1222, por consanguinidad[3595]) con GERTRUDIS DAGSBURGO, condesa de Metz y Dabo, nacida *circa* 1195 y fallecida el 30 de marzo de 1225, viuda de Teobaldo I, duque de Lorena († en 17 de febrero de 1220); hija de Alberto II, conde de Metz y Dagsburg, y de Gertrudis de Baden. En segundas nupcias en 1222 con INÉS DE BEAUJEU, muerta el 11 de julio de 1231[3596] y enterrada en Clairvaux, hija de Guiscardo IV, señor de Beaujeu, y de Sibila de Flandes. Y en terceras nupcias, el 22 de septiembre de 1232[3597], con la reina MARGARITA DE BORBÓN, muerta en Provins el 12 de abril de 1256 y sepultada en Clairvaux[3598], hija de Archambault VIII, señor de Borbón, y de Beatriz de Montluçon. Hija del segundo:

1.-Infanta doña BLANCA, nacida el 19 de enero de 1226 y fallecida en el castillo de Hedé sur l'Estang de Plairoy el 11 de agosto de 1283 y fue enterrada en la abadía de la Joie en Henebont[3599]. Casó por contrato en Chateu Thierry el 16 de enero de 1235 con JUAN I, duque de Bretaña, conde de Richemont, nacido en enero de 1217 y muerto en el castillo de l'Isle (Morbihan) el 8 de octubre de 1286[3600]; con descendencia.

Hijos del tercero:

2.-Rey TEOBALDO II, rey de Navarra, conde palatino de Champagne y Brie (1253-1270). Nacido en 1235 y muerto en Trapani el 4 de diciembre de 1270, se enterró en las Cordelieres de Provins. Casó en Melun el 6 de abril de 1255[3601] con la princesa ISABEL DE FRANCIA, nacida el 18 de marzo de 1242 y fallecida en Hieres, Provenza, el 27 de abril de 1271, enterrada en las Cordelieres de Provins[3602], hija de Luis IX, rey de Francia, y de la reina Margarita, condesa de Provenza; sin sucesión.

Hija ilegítima:

JUANA, monja en las clarisas de Pamplona.

[3592] ARBOIS DE JUBAINVILLE, *Histoire des comtes,* IV, pág. 103.

[3593] *Obituaires de Sens,* I, 1, pág. 2.

[3594] ARBOIS DE JUBAINVILLE, *Histoire des comtes,* IV, pág. 188. Gertrudis era seis años mayor que su marido.

[3595] La justicia de su anulación fue muy discutida por los canonistas (véase ARBOIS DE JUBAINVILLE, *Histoire des comtes,* IV, pág. 268.

[3596] ARBOIS DE JUBAINVILLE, *Histoire des comtes,* IV, pág. 253.

[3597] ARBOIS DE JUBAINVILLE, *Histoire des comtes,* IV, pág. 256.

[3598] OIHENART, *Notitia utriusque Vasconiae,* pág. 336.

[3599] Su epitafio dice «*Cy gist haulte et puissante dame Blanche de Navarre, femme de Jehan premier duc de Bretagne…*» (KERREBROUCK, *Les Capetiens,* pág. 364, nota 25).

[3600] KERREBROUCK, *Les Capetiens,* pág. 360.

[3601] ARBOIS DE JUBAINVILLE, *Histoire des comtes,* IV, pág. 357.

[3602] KERREBROUCK, *Les Capetiens,* págs. 133-134.

3.-Infante don PEDRO, señor de Muruzábal, nacido hacia 1239 y muerto en Provins el 22 de mayo de 1265[3603]. Fue acordado su matrimonio en 1264 con AMICIA DE COURTENAY, señora de Conches, muerta en Roma en 1275, sin que este matrimonio se hubiera consumado por la muerte previa del infante. Ella era hija de Pedro de Courtenay, señor de Conches, miembro de esta rama de los capetos franceses, y de Petronila de Joigny[3604].

4.-Infanta doña LEONOR, nacida en 1240 y muerta en la infancia.

5.-Infanta doña MARGARITA, nacida *circa* 1243 y fallecida en Nancy el 10 de agosto de 1306 y enterrada en la iglesia de las dominicas. Casó el 10 de julio de 1255 con FEDERICO III, duque de Lorena, nacido en 1240 y muerto el 31 de diciembre de 1303, siendo sepultado en la abadía de Beaupré; con descendencia.

6.-Infanta doña BEATRIZ, nacida en 1246 y fallecida en el castillo de Villaines en Duesmois después de julio de 1295. Casó en noviembre de 1258 con HUGO IV, duque de Borgoña, conde de Chalon, nacido el 9 de marzo de 1213 y muerto en el castillo de Villaines en Duesmois el 27 de octubre de 1272, y enterrado en la abadía de Citeaux: con descendencia[3605].

7.-Rey don ENRIQUE I, que sigue.

Hijos ilegítimos:

8.-Doña ELIDE (o ALIX) DE NAVARRA, nacida *circa* 1228[3606] y fallecida antes de 1242; fue prometida en marzo de 1238[3607] a don ÁLVARO PÉREZ DE AZAGRA, IV señor de Albarracín, pero falleció antes de contraer matrimonio.

9.-DOÑA INÉS DE NAVARRA, nacida *circa* 1229 y casada en 1243 (carta de arras de 15 de julio[3608]) con don ÁLVARO PÉREZ DE AZAGRA, IV señor de Albarracín, nacido *circa* 1220 y muerto antes de 8 de julio de 1260, sepultado con su mujer en el monasterio de Piedra; con descendencia.

10.-Don GUILLERMO DE NAVARRA, muerto el 30 de diciembre de 1267[3609].

11.-Doña BERENGUELA DE NAVARRA, priora de San Pedro de Ribas, fallecida el 11 de febrero de 1247[3610].

[3603] *Obituaires de Sens*, I, 2, pág. 998.

[3604] KERREBROUCK, *Les Capetiens,* pág. 474.

[3605] KERREBROUCK, *Les Capetiens,* pág. 578.

[3606] Su matrimonio se acordó en marzo de 1238 para ser contraído en san Juan de 1242, cuando ella fuera núbil. Tuvo que nacer, por tanto, antes de 1228. (MORET, *Annales,* III, pág. 177).

[3607] SALAZAR Y CASTRO, *Casa de Lara,* IV, pág. 646: «*Petrus Ferrandus, dominus civitatis S. Mariæ de Alvarracin…filium meum Alvar Petriz*» y a ti «*domino Theobaldo, gratia Dei, Rex Navarræ, Campaniæ et Briæ comite palatino… Ælidis filiæ eiusdem…regis Navarræ*».

[3608] YANGUAS, *Diccionario,* I. pág. 492: «*D. Albar Periz* a *mi muger doña Ignes filla del rey de Navarra*», confirma «*D. Pedro Ferrandez Dazagra vasaillo de Sancta Maria é sennor de Albarracin*».

[3609] ARBOIS DE JUBAINVILLE, *Histoire des comtes,* IV, pág. 344. Este autor le hace hijo legítimo y clérigo, pero su nula presencia en la documentación – para haber sido hijo de rey–, y su nombre, totalmente extraño a su familia, abona el que haya sido ilegítimo. OIHENART, *Notitia utriusque Vasconiae*, pág. 334, lo cita como ilegítimo y aduce una escritura de 26 de marzo de 1263, del cartulario de Champagne, en que se le cita como «*el venerable señor Guillermo, hermano del ilustrísimo rey de Navarra*».

[3610] MORET, *Annales,* III, págs. 211.

Hija ilegítima con doña Marquesa López de Rada, hija de Gil de Rada y Marquesa López[3611]:

12.-Doña Marquesa Gil de Navarra, muerta en Zaragoza el 17 de octubre de 1304 y enterrada en Híjar, que casó antes de 1263 con don Pedro Fernández, señor de la baronía de Híjar, nacido hacia 1245/49 y fallecido entre 22 de marzo y 4 de julio de 1300, enterrado en el castillo de Montalbán; hijo natural del rey Jaime I de Aragón con doña Berenguela Fernández; con descendencia[3612].

XV.-**Rey don Enrique I** *el gordo*, primeramente, conde de Rosnay (1253), luego rey de Navarra y III como conde palatino de Champagne y Brie (1270-1274), nació *circa* 3 de diciembre de 1249[3613] y falleció en Pamplona el 22 de julio de 1274[3614], siendo sepultado en su catedral. Casó en Melun en febrero de 1269 con Blanca de Artois, regente de Navarra (1275-1283), nacida *circa* 1248 y fallecida en París el 2 de mayo de 1302; hija de Roberto de Francia, conde de Artois, y de Matilde de Brabante[3615]. (Ella, reina viuda, casó en segundas nupcias en París el 27 de julio de 1276 con el príncipe Edmundo de Inglaterra, conde de Lancaster, muerto en Bayona el 5 de junio de 1296). Hijos:

1.-Infante heredero don Teobaldo de Navarra, nacido hacia 1270 y muerto de accidente, al caerse de un mirador del castillo de Estella en 1273; sepultado en los Franciscanos de Estella.

2.-Reina doña Juana I, reina de Navarra (1274-1304), condesa palatina de Champagne y Brie, nacida en Bar sur Seine el 14 de enero de 1273 y muerta en Vincennes el 2 de abril de 1305. Casó en París el 16 de agosto de 1284 con Felipe IV *el bello*, rey de Francia y de Navarra, nacido en Fontainebleau después del 8 de abril de 1268 y muerto en Fontainebleau el 29 de noviembre de 1314, siendo enterrado en Saint Denís; con descendencia[3616].

Hijo ilegítimo con una señora del linaje de Lacarra[3617], a la que dio promesa de matrimonio[3618]:

3.-Don Juan Enríquez [de lacarra], mariscal y senescal de Navarra, nacido hacia 1265/69 y muerto en la batalla de Beotíbar en 1323, que sigue en la **rama segunda**.

[3611] Oihenart, *Notitia utriusque Vasconiae*, pág. 334, nos dice: *«filiam denique e concubina susceptam ei adscribunt nonnulli, aiuntque Petro Ferdinandi Ychario, Iacobi I Aragonie regis filio, nuptui traditam»*. Pero no dice el nombre de la hija ni el de su madre. Béthencourt, *Historia Genealógica* I, pág. 432, la identifica con la Marquesa López, mujer de Gil de Rada, ricohombre de Navarra, que vivían en 22 de noviembre de 1270, y con quienes el rey don Enrique pactó que, en caso de morir sin sucesión varonil, se incorporase su señorío a la Corona, «*como así sucedió en 1297*». Otros hacen a la concubina hija de Lope Díaz de Rada y de Brunisenda de Narbona.

[3612] Moreno Meyerhoff, *Casa de Híjar*, pág. 53, nota 106.

[3613] En esta fecha celebró sus catorce años de edad (Arbois de Jubainville, *Histoire des comtes*, IV, pág. 429).

[3614] *Obituaire de Saint-Etienne*, pág. 219.

[3615] Kerrebrouck, *Les Capetiens*, pág. 226.

[3616] Kerrebrouck, *Les Capetiens*, pág. 152.

[3617] Esto dice Moret, *Annales* III, pág. 284 pero, según Oihenart, *Notitia utriusque Vasconiae*, pág. 339, el señorío de Lacarra le vino a su hijo por matrimonio.

[3618] Arbois de Jubainville, *Histoire des comtes*, IV, pág. 430.

RAMA SEGUNDA

Los Enríquez de Lacarra

XVI.-**Don Juan Enríquez [de Lacarra]**, mariscal y senescal de Navarra, hijo natural de Enrique I, rey de Navarra, citado en el párrafo XV de la rama anterior; nacido hacia 1265/69 y muerto en la batalla de Beotíbar en 1323[3619]. Casó con la heredera de Sancho de Lacarra, muerta hacia 1348, cuyo nombre desconocemos; fueron sus hijos[3620]:

1.-Doña Juana Enríquez, nacida *circa* 1312, que aparece en 1328 y 1336[3621].
2.- Mosén Martín Enríquez, señor de Lacarra, que sigue.

XVII.-**Mosén Martín Enríquez,** señor de Lacarra, Ablitas, Mongelos y Fontellas (1363), fue alférez del estandarte real de Navarra (1349 y 1356), mariscal de Navarra y capitán de Cherburgo (1364)[3622], merino mayor de Sangüesa (1339-1342), alcaide de San Juan de Pie de Puerto (1342), de Agramont y de Luxa (1355); nacido *circa* 1315 y muerto el 3 de mayo de 1368[3623]. Casó en 1362[3624] con doña Juana de Lizasoain, nacida *circa* 1342 y muerta en 1392, hija de Lope García de Lizasoain. Fueron sus hijos:

1.-Doña Juana Enríquez, señora de Lacarra, nacida *circa* 1363. Casada hacia 1389 con García Ramírez de Asiain, muerto en 1379, con descendencia.
2.-Mosén Martín de Lacarra, que sigue.
3.-Beltrán Enríquez de Lacarra, señor de Murillo el Fruto (1387[3625]) y mariscal de Navarra. Nacido hacia 1366 y muerto en 1423; sin descendencia.
4.-María Enríquez de Lacarra, nacida hacia 1379, que casó hacia 1400 con Luis Coscón, señor de Camarasa, con sucesión femenina.

XVIII.-**Mosén Martín de Lacarra**, II señor de Ablitas, de Vierlas y Sartaguda, nacido hacia 1364, murió el 9 de julio de 1410[3626]. Fue mariscal del reino en 1389-1410[3627], y capitán de Cherburgo en 1404. Casó en Peralta en 1392, hacia el 6 de julio[3628], con doña Inés de Moncayo, nacida hacia 1372, vivía todavía el 12 de septiembre

---

[3619] Yanguas, *Diccionario* II, pág. 11, nota 1, y Moret, *Annales,* III, pág. 284.
[3620] Ramírez Vaquero, *El linaje de los Lacarra, passim.*
[3621] Oihenart, *Notitia utriusque Vasconiae,* pág. 339, identifica a esta señora con su sobrina del mismo nombre.
[3622] Yanguas, *Diccionario* II, pág. 12.
[3623] Ramírez Vaquero, *El linaje de los Lacarra,* pág. 602, citando un documento del Archivo General de Navarra.
[3624] Yanguas, *Diccionario* II, pág. 11-12.
[3625] Yanguas, *Diccionario* II, pág. 14, nota 1.
[3626] Goñi Gaztambide, *Los obispos de Pamplona,* pág. 400.
[3627] Yanguas, *Diccionario* II, pág. 12.
[3628] Yanguas, *Diccionario* II, pág. 12-13. *«Carlos…rey de Navarra, conte de Evreux… la fortaleza de Bierlas…a nuestro bien amado e fiel mareschal de nuestro regno mosen Martin de Lacarra… cuando firmó casamiento ….. con doña Aynnes, su mujer».*

de 1414[3629]. Era hija de Ramiro Sánchez de Asiain, ricohombre de Navarra, y de doña Aldonza de Gurrea, señora de los Fayos. Fueron padres de:

1.-Mosén Martín Enríquez de Lacarra, III señor de Ablitas, de Vierlas y de Sartaguda, nacido hacia 1393, que murió el 28 de septiembre de 1428[3630]. Casó en Peralta en 1409 con doña Aldonza de Gurrea, señora de Sangarrén, nacida *circa* 1390, hija de don Miguel López de Gurrea, señor de la baronía de Gurrea, y de doña Elvira de Mendoza; sin sucesión.

2.-Mosén Beltrán Enríquez de Lacarra, que sigue.

3.-Mosén Sancho Enríquez de Lacarra, III señor de Sartaguda (1428), nacido hacia 1398, casó con doña Isabel de Villaespesa, hija de Francés de Villaespesa, canciller mayor de Navarra, y de doña Isabel de Ursúa. Fue su único hijo:

Mosén Charles de Lacarra, IV señor de Sartaguda, nacido hacia 1419, que casó con doña Catalina de Peralta, hija de mosén Pierres de Peralta y de doña Juana de Ezpeleta; hijos:

a) Mosén Charles de Lacarra, V señor de Sartaguda, nacido hacia 1449 y muerto después de 27 de mayo de 1508.

b) Doña María Enríquez de Lacarra, nacida hacia 1450, casada con don Juan de Beaumont, III señor de Monteagudo, ricohombre de Navarra, que murió *circa* 1516; con descendencia[3631].

4.-Doña Leonor Enríquez de Lacarra, nacida hacia 1400, mujer de Pedro Álvarez de Aibar, hijo de Martín de Aibar, copero real; sin sucesión.

5.-Doña María Enríquez de Lacarra, nacida hacia 1405, que casó con don Pedro López de Ayala señor de Ayala y Salvatierra, nacido hacia 1392 y que falleció en 1459[3632], sin sucesión.

XIX.-**Mosén Beltrán Enríquez de Lacarra**, IV señor de Ablitas y de Vierlas, mariscal de Navarra y maestre hostal de la reina (1434)[3633], y chambelán de Juan II, nacido hacia 1396 y muerto en 1443; casó hacia 1427 con doña Isabel de Foxán, I señora de Eriete y Posate, fallecida en 1455. Hijos:

1.-Doña Inés de Lacarra, nacida hacia 1428, casada en 1452 con don Pedro de Navarra, III vizconde de Muruzábal, señor de Cortes, mariscal de Navarra, nacido en 1425 y muerto asesinado en Pamplona el 3 de diciembre de 1471; con descendencia.

2.-Mosén Luis Enríquez de Lacarra, que sigue.

3.-Mosén Juan de Lacarra, II señor de Eriete, nacido *circa* 1431 y fallecido antes de 1473. Casó con doña María de Veráiz; sin sucesión.

3629 Goñi Gaztambide, *Los obispos de Pamplona,* pág. 400.
3630 Goñi Gaztambide, *Los obispos de Pamplona,* pág. 400.
3631 Garrido, *Los Beaumont,* págs. 330 y ss.
3632 *Colección Salazar,* D-10. fol. 307.
3633 Yanguas, *Diccionario* II, pág. 15.

4.-Mosén Martín Enríquez de Lacarra, nacido hacia 1433, que fue uno de los jefes de los agramonteses en 1474. De un matrimonio desconocido, tuvo una hija:

Doña Juana Enríquez de Lacarra, nacida hacia 1467 que casó en 1487 con Juan de Ursúa, señor de Orticoren y Ursúa, castellano de Malla, viudo de doña Juana de Zabaleta; con descendencia.

5.-Doña María Enríquez de Lacarra, nacida hacia 1436, que casó hacia 1460 con don Menaut de Beaumont, nacido hacia 1433 y muerto hacia 1470, chambelán de la princesa de Viana, hijo ilegítimo de frey Juan de Beaumont, prior de Navarra en la Orden de San Juan. Y en segundas nupcias en 1455 con don Sancho de Velasco, señor de Arnedo, que testó el 23 de febrero de 1493[3634]; con descendencia de ambos matrimonios.

XX.-**Mosén Luis Enríquez de Lacarra**, V señor de Ablitas, Sos, Almazora, Vierlas, Eriete, etc. nacido hacia 1430, que en 1474 era uno de los jefes de los agramonteses, y murió en 1499; casó en 1460 con doña Juana de Navarra, nacida *circa* 1432, hija del mariscal Felipe de Navarra, II vizconde de Muruzábal, y de doña Catalina de Peralta; hijos[3635]:

1.-Mosén Juan Enríquez de Lacarra, VI señor de Ablitas, Sos, Almazora, Vierlas, Eriete, etc. nacido hacia 1466 y muerto en Tafalla en 1521, que casó con doña Isabel de Peralta, señora de Murillo de las Limas, hija de Pedro de Peralta, y de doña Inés de Mauleón; sin descendencia.

2.-Mosén Antonio Enríquez de Lacarra, VII señor de Ablitas, Sos, Almazora, Bierlas, Eriete, etc. merino mayor de Tudela, nacido hacia 1468, que casó con doña Violante García, hija de Bernabé García, secretario del emperador Carlos V[3636]; con descendencia de la que vienen los señores y condes de Ablitas, extinguidos en su varonía en 1763[3637].

3.-Doña María Enríquez de Lacarra, nacida hacia 1470.

4.-Pierres Enríquez de Lacarra, nacido hacia 1472 y fallecido después de 1520.

[3634] *Colección Salazar,* M-4. fol. 138.

[3635] Yanguas, *Diccionario* II, pág. 16.

[3636] Salazar y Castro, *Arboles de costados,* pág. 221.

[3637] En Valencia, existe un ilustre linaje, con el apellido *Enríquez de Navarra*, que se hace descender de esta familia, pero su probable entronque no está documentado.

CAPÍTULO XIII

REYES DE NAVARRA DE LA CASA DE FRANCIA

El linaje real de los capetos, sin duda el más antiguo e ilustre de Europa, desciende de forma comprobada de Roberto I *el fuerte*, conde y marqués de Neustria († 866), cuyo hijo, Roberto II fue rey de Francia en 922 y falleció el 15 de junio de 923. Nieto de este último, fue Hugo, llamado *Capeto*, conde de París y de Orleáns (960), que fue proclamado rey de Francia en 987 y murió en 996. De él descendieron todos los reyes posteriores, los llamados capetos directos, cuyo primogénito, Felipe IV el bello, contrajo matrimonio en 1284 con la heredera de Navarra, dando lugar a esta nueva varonía de la casa real de Navarra.

XVI.-**Reina doña Juana I,** reina de Navarra (1274-1304), condesa palatina de Champagne y Brie, hija de Enrique I, rey de Navarra, y de Blanca de Artois, citados en el párrafo XV de la rama troncal, del capítulo XII; nacida en Bar sur Seine el 14 de enero de 1273 y muerta en Vincennes el 2 de abril de 1304; inhumada en los Cordeliers de París. Casó en París el 16 de agosto de 1284 con Felipe IV *el bello*, rey de Francia y (I) de Navarra, nacido en Fontainebleau después del 8 de abril de 1268 y muerto en Fontainebleau el 29 de noviembre de 1314, siendo enterrado en Saint Denís; hijo de Felipe III, rey de Francia, y de la reina Isabel, infanta de Aragón; fueron sus hijos[3638].

1.-Margarita, hija de Francia, nacida *circa* 1286 y muerta antes de 1300.

2.-Rey Luis X, que sigue.

3.-Blanca, hija de Francia, nacida *circa* 1290 y muerta poco después, inhumada en Saint Denis.

4.-Isabel, hija de Francia, nacida en 1292 y muerta en el castillo de Hertford el 22 de agosto de 1358; sepultada en la iglesia de Grey Friars de Londres. Casó en Boulogne sur Mer el 25 de enero de 1308 con Eduardo II, rey de Inglaterra y duque de Aquitania, nacido en el castillo de Carnavon el 25 de abril de 1284 y muerto asesinado en el castillo de Berkeley el 21 de septiembre de 1327; inhumado en la catedral de Gloucester; con sucesión[3639].

5.-Felipe V, rey de Francia y (II) de Navarra (1316-1322), conde de Poitiers, nacido en 1293 y murió en Longchamp el 3 de enero de 1322; enterrado en Saint

---

[3638] Kerrebrouck, *Les Capetiens*, pág. 153.

[3639] Paget, *The Lineage* I, pág. 20.

Denis. Casó en Corbeil en enero de 1307 con JUANA, condesa palatina de Borgoña y Artois, nacida antes del 15 de enero de 1292 y muerta en Roye, Somme, el 21 de enero de 1330, inhumada en les Cordeliers de París, hija de Otón IV, conde palatino de Borgoña, y de Matilde, condesa de Artois; con descendencia femenina.

6.-CARLOS IV, rey de Francia y (I) de Navarra (1322-1328), conde de la Marche, nacido en Creil (Oise) 18 de junio de 1294 y murió en Vincennes el 1 de febrero de 1328; inhumado en Saint Denis. Casó primeramente antes de abril de 1308 (anulado en 1322) con BLANCA DE BORGOÑA PALATINA, nacida en 1295 y muerta en la abadía de Maubuisson antes de 5 de abril de 1326, hija de Otón IV, conde palatino de Borgoña, y de Matilde, condesa de Artois.

En segundas nupcias en Provins el 21 de septiembre de 1322 con la reina MARÍA DE LUXEMBURGO, nacida en 1305 y fallecida de sobreparto en Issoudun en 25 de marzo de 1324, inhumada en Saint Dominique de Montargis, hija de Enrique VII, emperador de Romanos, conde de Luxemburgo, y de Margarita de Brabante.

Y en terceras nupcias el 5 de julio de 1325 con la reina JUANA DE EVREUX, nacida en 1310 y fallecida en Brie Comte Robert el 4 de marzo de 1371, inhumada en Saint Denis, hija de Luis de Francia, conde de Evreux, y de Margarita de Artois; con descendencia femenina del tercero.

7.-ROBERTO, hijo de Francia, nacido en 1297, que murió en Saint Germain en Laye en agosto de 1308; enterrado en San Luis de Poissy.

XVII.-**Rey LUIS X *HUTIN*,** rey de Francia (1314-1316) y (I) de Navarra (1304-1316), nacido en París el 4 de octubre de 1289 y muerto en Vincennes el 5 de junio de 1316, inhumado en Saint Denis.

Casó primeramente en Vernon, Normandía, el 23 de septiembre de 1305 con la reina MARGARITA, nacida en 1290 y ejecutada en el castillo de Gaillard el 14 de agosto de 1315, inhumada en les Cordeliers, hija de Roberto II, duque de Borgoña, y de la princesa Inés de Francia.

En segundas nupcias en París el 19 de agosto de 1315 con la reina CLEMENCIA, princesa de Hungría, nacida en Nápoles el 8 de febrero de 1293 y murió en París el 12 de octubre 1328, inhumada en los Jacobinos. Era hija de Carlos Martel, rey de Hungría y de Dalmacia, y de la reina Clemencia, nacida condesa de Habsburgo[3640]. Hija del primero:

1.-Reina JUANA II, reina de Navarra (1328-1349), condesa palatina de Champagne y Brie, nacida en Conflans el 28 de enero de 1312 y muerta en Conflans, París, el 6 de octubre de 1349, siendo sepultada en Saint Denis. Casó en Conflans el 18 de junio de 1318 con FELIPE, conde de Evreux, rey de Navarra, nacido el 27 de marzo de 1306 y muerto en Jerez el 16 de septiembre de 1343; enterrado en Pamplona, **de donde vienen los reyes de Navarra de la casa de Evreux.**

Hijo del segundo:

2.-JUAN I *el póstumo*, rey de Francia y de Navarra (1316), nacido en el castillo del Louvre de París el 14 de noviembre de 1316 y murió cinco días después el 19 de noviembre, enterrado en Saint Denis.

[3640] KERREBROUCK, *Les Capetiens,* pág. 264.

CAPÍTULO XIV

REYES DE NAVARRA DE LA CASA DE EVREUX

Los condes de Evreux eran una rama menor de la casa real francesa, que descendía de Luis, hijo de Francia, conde de Evreux († 1319), hijo de Felipe III, rey de Francia y de María de Brabante, de cuyo matrimonio con Margarita de Artois, fue hijo primogénito Felipe, conde de Evreux, que contrajo matrimonio en 1318 con la reina Juana de Navarra, dando lugar a esta nueva varonía de la casa real navarra.

XVIII.-**Reina doña Juana II,** reina de Navarra (1328-1349), condesa palatina de Champagne y Brie, era hija de Luis X, rey de Francia y de Navarra, y de Margarita de Borgoña, citados en el párrafo XVII, del capítulo XIII; nacida en Conflans el 28 de enero de 1312 y muerta en Conflans, París, el 6 de octubre de 1349, siendo sepultada en Saint Denis.

Casó en Conflans el 18 de junio de 1318 con Felipe (III), conde de Evreux, de Angulema, de Mortain, de Longueville y de Beaumont, (III) rey de Navarra, nacido el 27 de marzo de 1306 y muerto en Jerez de la Frontera el 16 de septiembre de 1343[3641]; enterrado en Pamplona; hijo de Luis de Francia, conde de Evreux, y de Margarita de Artois. Hijos[3642]:

1.-Infanta doña Juana de Navarra, religiosa, nacida en 1329 y muerta en la abadía franciscana de Longchamp el 3 de julio de 1387[3643].

2.-Infanta doña Blanca de Navarra, nacida en 1330 y muerta en Neauphle le Chateau el 5 de octubre de 1398[3644]; inhumada en Sant Denis. Casó en Brie Comte Robert el 11 de enero de 1350 con Felipe VI, rey de Francia, nacido en 1293 y muerto en Nogent le Roi el 22 de agosto de 1350[3645], inhumado en Saint Denis, hijo de Carlos de Francia, conde de Valois, Anjou y Maine y de la princesa Margarita de Sicilia.

3.-Rey don Carlos II, que sigue.

[3641] *Obituaires de Sens*, I, 2, pág. 703.
[3642] Kerrebrouck, *Les Capetiens,* I, pág. 184.
[3643] Kerrebrouck, *Les Capetiens,* I, pág. 184.
[3644] Kerrebrouck, *Les Capetiens,* I, pág. 184.
[3645] Kerrebrouck, *Les Valois,* I, pág. 82.

4.-Infanta doña María de Navarra, nacida *circa* 1335 y muerta en Valencia el 29 de abril de 1347[3646]; inhumada en Poblet. Casó en Alagón el 25 de julio de 1338[3647] con Pedro IV, rey de Aragón y de Valencia, nacido en Balaguer el 5 de septiembre de 1319, que murió en Barcelona el 5 de enero de 1387; inhumado en Poblet.

5.-Infante don Felipe de Navarra, conde de Longueville, nacido *circa* 1336 y muerto en Vernon el 29 de agosto de 1363; inhumado en Evreux. Casó después del 13 de junio de 1353[3648] con Yolanda de Flandes, señora de Cassel, nacida en Alluyes el 15 de septiembre de 1326 y muerta en Nieppe el 12 de diciembre de 1395, inhumada en Bar le Duc; hija de Roberto de Flandes, señor de Cassel, y de Juana de Bretaña; sin sucesión.

Hijos ilegítimos con Jeannette de Aisy[3649]

A.-Lancelot, bastardo de Longueville, que vivía en 1371.

B.-Robine, bastarda de Longueville, que vivía en 1367.

6.-Infanta doña Inés de Navarra, nacida en 1337 y muerta en Estella en enero de 1397[3650]. Casó en París el 4 de agosto de 1349[3651] (repudiada en diciembre de 1362) con Gastón III *Febo*, conde de Foix y de Bigorre, vizconde de Bearn, muerto en Orthez el 1 de agosto de 1391, hijo de Gastón II, conde de Foix y de Bigorre, vizconde de Bearn, y de la condesa Leonor de Cominges; con sucesión.

7.-Infante don Luis de Navarra, conde de Beaumont le Roger, que sigue en **la rama tercera**.

8.-Infanta doña Juana de Navarra, nacida *circa* 1342 y muerta en Guemené el 20 de noviembre de 1403[3652]; inhumada en Bonrepos. Casó en octubre de 1377 con Juan (I), vizconde de Rohan, nacido en 1330 y muerto el 24 de febrero de 1396[3653], hijo de Alain (VII), vizconde de Rohán, y de Juana de Rostrenen; con descendencia.

XIX.-**Rey don Carlos II *el malo***, rey de Navarra (1349-1387) y conde de Evreux, nacido en Evreux el 17 de mayo de 1332 y muerto de accidente en Pamplona el 1 de enero de 1387; enterrado en su catedral.

Casó en Vivier en Brie el 12 febrero de 1352) el 3 de noviembre de 1353, con Juana, hija de Francia, nacida en Chateauneuf sur Loire el 24 de junio de 1343 y fallecida en Evreux el 3 de noviembre de 1373, hija de Juan II, rey de Francia, y de la reina Judith, princesa de Bohemia. Hijos[3654]:

1.-Infanta doña María de Navarra, nacida en Puentelarreina *circa* 1355 y muerta después de 1420. Casó en Tudela el 20 de enero de 1393[3655] con don Alfonso de Aragón, II duque de Gandía, marqués de Villena y conde de Denia, nacido

---

3646 Kerrebrouck, *Les Capetiens*, I, pág. 184.
3647 Bofarull, *Los Condes* II, pág. 273.
3648 Kerrebrouck, *Les Capetiens*, I, pág. 186.
3649 Kerrebrouck, *Les Capetiens*, pág. 186.
3650 Kerrebrouck, *Les Capetiens*, I, pág. 184.
3651 Kerrebrouck, *Les Capetiens*, I, pág. 184.
3652 Kerrebrouck, *Les Capetiens*, I, pág. 185.
3653 Kerrebrouck, *Les Capetiens*, I, pág. 185.
3654 Kerrebrouck, *Les Capetiens*, págs. 192 y ss.
3655 Kerrebrouck, *Les Capetiens*, I, pág. 192.

después de 1358, que murió en Valencia el 29 de noviembre de 1425[3656]; sin descendencia.

2.-Rey don Carlos III, que sigue.

3.-Infante don Felipe de Navarra, nacido en Pamplona en 1364 y muerto niño de accidente.

4.-Infante don Pedro de Navarra, conde de Mortain, nacido en Evreux el 31 de marzo de 1366 y muerto en Nevers el 29 de julio de 1412[3657]; inhumado en la Cartuja de París. Casó en Alençon el 21 de abril de 1411[3658] con Catalina de Alençon, muerta en París el 26 de junio de 1462, hija de Pedro II, conde de Alençon, y de María de Chamaillard; sin descendencia.

5.-Infanta doña Juana de Navarra, nacida en 1370 y muerta en Havering at Bower el 9 de julio de 1437[3659]. Casó primeramente en Bayona el 2 de septiembre de 1386 con Juan IV, duque de Bretaña, muerto en Nantes el 2 de noviembre de 1399; inhumado en su catedral. En segundas nupcias en Winchester el 7 de febrero de 1403 con Enrique IV, rey de Inglaterra, nacido en Bolingbroke el 3 de abril de 1367 y muerto en Westminster el 20 de marzo de 1413; inhumado en Canterbury[3660].

6.-Infanta doña Blanca de Navarra, nacida *circa* 1370 y muerta en Olite hacia 1384.

7.-Infanta doña Bona de Navarra, nacida en 1372 y muerta en 1383.

8.-Infanta doña Isabel de Navarra, nacida en 1374 y muerta muy niña en Estella.

Hijo natural[3661] con Catalina de Lizaso, hija de Íñigo Sánchez, abad de Lizaso[3662]:

9.-Mosén Leonel de Navarra, I vizconde de Muruzábal, **que sigue en la rama segunda.**

Hija ilegítima con Catalina de Esparza, viuda de Martín Cruzat, hija de Juan Pérez de Esparza[3663]:

10.-Doña Juana de Navarra, nacida *circa* 1380 y muerta en 1419. Casó en 1397 con mosén Juan de Bearn, barón de Beorlegui, señor de Angles, Murillo el Fruto y castillo de Rocafort, senescal de Bigorre, del consejo del rey de Navarra y su chambelán. Había nacido *circa* 1350 y murió antes de 1418. Era hijo Juan de Bearn, castellano de Lourdes[3664]; con sucesión femenina.

[3656] Kerrebrouck, *Les Capetiens*, I, pág. 192.
[3657] Kerrebrouck, *Les Capetiens*, I, pág. 192.
[3658] Kerrebrouck, *Les Capetiens*, I, pág. 192.
[3659] Paget, *The lineage* I, pág. 27.
[3660] Paget, *The lineage* I, pág. 27.
[3661] El rey le llama *«nuestro caro e bien amado hermano mosen Leonel de Navarra, fijo natural del Rey, nuestro muy caro señor e padre… engendrado e nascido de suelto e suelta»* (Videgain, *Bastardos de Navarra*, pág. 260, nota 97).
[3662] Videgain, *Bastardos de Navarra*, págs. 76 y ss.
[3663] Videgain, *Bastardos de Navarra*, pág. 92.
[3664] Garrido, *Los Bearne*, págs. 161-172.

XX.-**Rey don Carlos III *el noble***, rey de Navarra, duque de Nemours y conde de Evreux, nacido en Mantes el 22 de julio de 1361[3665] y fallecido en Olite el 8 de septiembre de 1425[3666] y sepultado en la catedral de Pamplona.

Casado en Soria el 27 de mayo de 1375[3667] con doña Leonor, infanta de Castilla, nacida *circa* 1363 y fallecida en Olite el 27 de febrero de 1415[3668]; sepultada en la catedral de Pamplona. Hija de Enrique II, rey de Castilla y de la reina Juana Manuel. Hijos:

1.-Infanta doña Juana, heredera de Navarra: 1402-1413; nacida en Barajas el 9 de noviembre de 1382 y fallecida en Bearn en julio de 1413. Casada en Olite el 12 de noviembre de 1402 con Jean de Grailly, conde de Foix y de Bigorre, vizconde de Bearn, de Castellbó, de Villemur y de Lautrec, etc. nacido *circa* 1382 y fallecido en Mazères el 4 de mayo de 1436, hijo de Archambault de Grailly, captal de Busch, conde de Benaugés y Lavaux, señor de Grailly, etc. y de Isabelle, condesa de Foix y vizcondesa de Bearn y de Marsan; sin sucesión.

2.-Infanta doña María, nacida en 1383 y fallecida en Olite el 6 de mayo de 1406; sepultada en Pamplona[3669].

3.-Reina doña Blanca I, reina de Navarra: 1425-1441, duquesa de Nemours y condesa de Evreux, nacida en Pamplona en octubre de 1386 y fallecida en Santa María de Nieva el 1 de abril de 1441[3670]. Casó en primeras nupcias en Catania el 26 de noviembre de 1402 con don Martín *el joven,* rey de Sicilia, nacido el 25 de julio de 1374 y fallecido en Cagliari el 25 de julio de 1409[3671], sepultado en Cagliari, viudo de María I, reina de Sicilia, hijo primogénito de don Martín I *el humano*, rey de Aragón y conde de Barcelona, y de doña María de Luna. Contrajo segundas nupcias en Pamplona el 10/18[3672] de junio de 1420 con su sobrino el infante don Juan, duque de Peñafiel, luego Juan II, rey de Aragón y Navarra, muerto en Barcelona el 19 de enero de 1479[3673]; sepultado en Poblet; con sucesión del segundo.

4.-Infanta doña Beatriz, gemela de la anterior, nacida en octubre de 1386 y fallecida el 13 de diciembre de 1407. Casada en Pamplona el 14 de septiembre de 1406 con Jaime (*Jacques*) de Borbón, conde de La Marche y de Castres, señor de Montagu y de Bellacy, nacido en 1370 y fallecido en Besançon el 24 de septiembre de 1438[3674]; inhumado en les Cordeliers de Besançon; con descendencia.

5.-Infanta doña Isabel, nacida en Estella el 13 de julio de 1396 y muerta después de 31 de agosto de 1435. Casada en Tudela el 15 de mayo de 1419 con Jean IV, conde de Armagnac, de Fezensac y de Rodez, viudo de Blanca de Bretaña, nacido

---

[3665] Moret, *Annales,* IV, pág. 82 sin especificar día ni mes.

[3666] Moret, *Annales,* IV, pág. 381; Salazar y Castro, *Casa de Lara* III, pág. 223 dice el 7. *Crónica de Juan II*, cap. VII. pág. 431.

[3667] *Crónica de Enrique II,* 1375, cap. II, pág. 28, nota 1.

[3668] Moret, *Annales*, IV, pág. 333. Es errónea la fecha que da Salazar y Castro (*Casa de Lara*, III, pág. 223) es decir, en Pamplona el 5 de marzo de 1416, siguiendo a Sandoval en los *Obispos de Pamplona*. Anselme da también esta errónea fecha siguiendo el epitafio de la reina.

[3669] Moret, *Annales*, IV, pág. 251.

[3670] Bofarull, *Los Condes* II, pág. 324.

[3671] Moret, *Annales*, IV, pág. 309.

[3672] Bofarull, *Los Condes* II, pág. 318. *Crónica de Juan II,* cap. VI, pág. 382, dice el 18.

[3673] Bofarull, *Los Condes* II, pág. 327.

[3674] Kerrebrouck, *La maison de Bourbon,* I, pág. 94.

en Rodez el 15 de octubre de 1396 y muerto en L'Isle Jourdain el 5 de noviembre de 1450[3675]; con descendencia.

6.-Infante don CARLOS, nacido en Pamplona el 30 de junio de 1397[3676] y fallecido en Estella el 12 de agosto de 1402[3677]; sepultado en la catedral de Pamplona.

7.-Infante don LUIS, nacido en Estella el 20 de diciembre de 1399 y fallecido en el castillo de Estella el 14 de octubre de 1400[3678]; sepultado en la catedral de Pamplona.

8.-Infanta doña MARGARITA, nacida hacia 1402 y fallecida poco después de septiembre de 1403.

Hija ilegítima:

9.-Doña JUANA DE NAVARRA, nacida *circa* 1380 y fallecida ya en diciembre de 1414. Casada en Pamplona el 26 de agosto de 1403[3679] con ÍÑIGO ORTIZ DE ZÚÑIGA, señor de Mendavia y Clavijo, mariscal de Navarra, hijo de don Diego López de Zúñiga, justicia mayor de Castilla y de doña Juana García de Leiva; con descendencia[3680].

Hijos ilegítimos con MARÍA MIGUEL DE ESPARZA, hija de Miguel de Esparza[3681]:

10.-Don LANCELOT DE NAVARRA, obispo de Pamplona y patriarca latino de Jerusalén, nacido *circa* 15 de abril de 1386 y muerto en Olite el 8 de enero de 1420[3682], inhumado en la catedral de Pamplona. Hijos ilegítimos:

A.-JUANOT DE NAVARRA, que en 1436 recibe una donación del rey, que le llama: «*Johannot, fijo de nuestro car e bien amado hermano el patriarca*»[3683].

B.-MARGARITA DE NAVARRA, muerta antes de 1428. Casada en 1424 con el caballero GRACIÁN DE AGRAMONTE, señor de Haux, maestre hostal del príncipe de Viana, fallecido el 28 de junio de 1469, hijo de Bernardo de Agramonte y de doña Gracia de Haux.

Hijo ilegítimo con Teresa, luego monja en Santa Gracia de Olite[3684]:

11.-Mosén GODOFRÉ DE NAVARRA, I conde de Cortes (1413[3685], antes del 9 de enero de 1414); mariscal de Navarra (1411), señor de Cárcar, Irujo, Aoiz y Val de Arce, castellano de Cascante, Montagut y Garañu, nació en 1394 y murió en el destierro después de 17 de febrero de 1439.

Casó (carta de dote en Calahorra el 14 de octubre de 1414) con doña TERESA RAMÍREZ DE ARELLANO, señora de Buñuel, hija de don Carlos Ramírez de Arellano, II señor de los Cameros, ricohombre de Castilla, y de doña Constanza Sarmiento.

3675 KERREBROUCK, *Les Capetiens*, I, pág. 197.
3676 MORET, *Annales*, IV, pág. 276.
3677 MORET, *Annales*, IV, pág. 288.
3678 MORET, *Annales*, IV, pág. 251.
3679 VIDEGAIN, *Bastardos de Navarra*, pág. 142.
3680 SALAZAR Y CASTRO, *Casa de Haro, señores de Llodio, Mendoza etc.* pág. 226.
3681 VIDEGAIN, *Bastardos de Navarra*, pág. 110.
3682 VIDEGAIN, *Bastardos de Navarra*, pág. 120.
3683 VIDEGAIN, *Bastardos de Navarra*, pág. 122.
3684 VIDEGAIN, *Bastardos de Navarra*, pág. 123.
3685 YANGUAS, *Diccionario* I, pág. 257.

Sus estados fueron confiscados por el rey en 1429 por sus «*crímenes e delitos cometidos e perpetuados*»[3686] y su título desapareció con él. Hija:

A-Doña Blanca de Navarra, I señora de Lodosa y Buñuel, nacida *circa* 1422 y fallecida en 1462, casada en 1455 con don Pedro González de Mendoza, IV señor de Almazán y Monteagudo, guarda mayor del rey don Enrique IV; nacido *circa* 1421, murió el 1 de septiembre de 1474, hijo de don Juan Hurtado de Mendoza, III señor de Almazán, y de doña Inés Enríquez; con descendencia.

Hijo ilegítimo:

B.-Don Carlos de Navarra, que casó con doña Isabel Messía de Góngora, y fueron padres al menos de:

Doña Leonor de Navarra. Casada primeramente con Diego Fernández de Iranzo, comendador de Montizón en la Orden de Santiago, y después *circa* 1508 con don Fernando de Portugal, vecino de Jaén, y nieto de don Pedro de Portugal, señor de Colmenarejo; con descendencia.

Otros hijos ilegítimos:

12.-Doña Juana de Navarra, I condesa de Lerín (Olite, 25 de agosto de 1424), señora de las villas de Cirauqui, Eslava, Sada y Sesma, nacida en 1419 y muerta el 1 de septiembre de 1456; enterrada en la catedral de Pamplona. Casó el 10 de agosto de 1424 con don Luis de Beaumont, alférez mayor y condestable de Navarra, señor de las villas de Allo, Arróniz, Dicastillo y Mendavia, que nació en 1412 y falleció en Madrid, desterrado y privado de su patrimonio, el 2 de junio de 1462, hijo de mosén Charles de Beaumont, alférez mayor de Navarra, y de doña Ana de Curton; con descendencia.

13.-Don Francés de Navarra, citado en 1418 y que ya había muerto en 1421[3687].

RAMA SEGUNDA BASTARDA

Los Navarra, vizcondes de Muruzábal

XX.-**Mosén Leonel de Navarra**, I vizconde de Muruzábal (Estella, 13 de abril de 1407[3688]), señor de Cortes, de Unciti, pechas de Lizárraga e Idoate, valle de Lizarbe, Muruarte de Reta, Óbanos, Muruzábal, Ollandain, Uterga, Gemacín, Añorbe, Cascante y Mendigorría. Era hijo natural de Carlos II, rey de Navarra, y de Catalina de Lizaso, citados en el párrafo XIX, de la rama troncal. Había nacido antes de 30 de mayo de 1377 y murió en Ucar el 5 de abril de 1413[3689]. Casó en Cortes a principio de 1408 con doña Elfa de Luna, hija de don Pedro Martínez de Luna,

---

[3686] Parece que era un simple formulismo legal para justificar la confiscación, ya que no conocemos ninguna actuación de don Godofré en este sentido (véase Moret, *Annales* IV, pág. 432, nota 23). Sobre el conde don Godofré puede verse además a Videgain, *Bastardos de Navarra*, págs. 123-140.

[3687] Videgain, *Bastardos de Navarra*, pág. 147.

[3688] Argamasilla, *Nobiliario de Navarra*, II, págs. 42-43.

[3689] Videgain, *Bastardos de Navarra*, pág. 85.

señor de Almonacid, ricohombre de Aragón, y de doña Elfa de Ejérica; sin descendencia.

Hijos ilegítimos[3690]:

1.-Doña Leonor de Navarra, nacida *circa* 1400 y casada hacia 4 de agosto de 1418 (cobro de la dote) con Ferrán Martínez de Ayanz, señor de Mendinueta y Guendulain, hijo de don Fernando Martínez de Ayanz, gobernador y teniente general del rey en Normandía, ricohombre de Navarra, y de doña Toda Martínez de Medrano; con descendencia.

2.-Doña María de Navarra, nacida *circa* 1403, que casó en Ribaforada en agosto de 1418 con Tristán Arnaldo de Luxe, señor de Ostabat, hijo de Arnaután de Luxe, camarero del rey Carlos III[3691].

3.-Doña Anglesa de Navarra, nacida hacia 1405 y murió después del 17 de febrero de 1439. Casó en Tafalla días después del 26 de enero de 1428[3692] con el caballero Gracián de Agramonte, señor de Haux, maestre hostal del príncipe de Viana, fallecido el 28 de junio de 1469, viudo de doña Margarita de Navarra, hijo de Bernardo de Agramonte y de doña Gracia de Haux.

4.-*Juanico*, que murió muy niño[3693].

Hijo ilegítimo con María Juan, luego monja en Santa Clara de Estella, donde vive en 1436:

5.-Don Felipe de Navarra, II vizconde de Muruzábal, que sigue.

XXI.-**Don Felipe de Navarra,** II vizconde de Muruzábal de Andión, mariscal de Navarra (1424), señor de Cortes, nacido *circa* 1407, murió asesinado en Estella el 1 de enero de 1450. Casó en Olite el 8 de agosto de 1424[3694] con doña Juana de Peralta, hija de mosén Pierres de Peralta, señor de Peralta y Andosilla, ricohombre de Navarra, y de doña Juana de Ezpeleta. Hijos:

1.-Don Pedro de Navarra, III vizconde de Muruzábal, que sigue.

2.-Doña Catalina de Navarra, nacida *circa* 1430, fue mujer de don Juan de Ezpeleta, II vizconde de Val de Erro, gobernador de Pamplona, muerto asesinado el 3 de diciembre de 1471, viudo de doña Clara de Beaumont, hijo de Beltrán de Ezpeleta, I vizconde de Val de Erro y de doña Leonor de Villaespesa; con descendencia.

3.-Doña Juana de Navarra, nacida *circa* 1432, casó *circa* 1460 con su primo hermano don Luis Enríquez de Lacarra, V señor de Ablitas, nacido *circa* 1430, que en 1474 era uno de los jefes de los agramonteses, y murió en 1499; con descendencia.

[3690] Videgain, *Bastardos de Navarra*, pág. 88.

[3691] Yanguas, *Diccionario* II, pág. 35.

[3692] *«Por las fiestas de la boda de mosen Gracian de Agramont con Anglesa de Navarra»* (Videgain, *Bastardos de Navarra*, págs. 261, nota 108).

[3693] Yanguas, *Diccionario* II, pág. 34. Yanguas cita a estos hijos como legítimos, pero es evidente que no lo fueron, como el mismo reconoce al mencionar un documento de 1424, en el que el propio rey dice que don Leonel murió sin hijos legítimos (*ibidem* II, pág. 35).

[3694] Videgain, *Bastardos de Navarra*, pág. 91.

4.-Doña María de Navarra, nacida *circa* 1435, casada con Carlos Ramírez de Arellano, I señor de Murillo de Rio Leza, Alcanadre, Ausejo, Castelpino, Arrubal y Castillo de Fruno, nacido *circa* 1430 y fallecido en 1470, después de fundar mayorazgo el 28 de febrero de 1470[3695]; con descendencia.

XXII.-**Don Pedro de Navarra**, III vizconde de Muruzábal de Andión, señor de Cortes, mariscal de Navarra, nacido en 1425, murió asesinado en Pamplona el 3 de diciembre de 1471. Casó en 1452 con doña Inés Enríquez de Lacarra, nacida *circa* 1428, hija de mosén Beltrán Enríquez de Lacarra, IV señor de Ablitas, y de doña Isabel de Foxán. Hijos:

1.-Don Felipe de Navarra, IV vizconde de Muruzábal, señor de Cortes, mariscal de Navarra, nacido hacia 1453, fue asesinado en el camino de Sangüesa a Villafranca en 1480.

2.-Don Pedro de Navarra, V vizconde de Muruzábal, señor de Cortes, mariscal de Navarra, nacido *circa* 1454, murió prisionero en Simancas el 24 de noviembre de 1522[3696]. Casó en Zaragoza el 7 de octubre de 1488 con doña Mayor de la Cueva, dama de la reina católica, hija de don Beltrán de la Cueva, I duque de Alburquerque, y de doña Mencía de Mendoza; con descendencia de la que vienen los marqueses de Cábrega, extinguidos en su varonía en el siglo XVII.

3.-Don Alonso de Navarra, abad del monasterio de la Oliva (1503-1525).

RAMA TERCERA BASTARDA

Los Beaumont, condestables de Navarra

XIX.-**Infante don Luis de Navarra**, conde de Beaumont le Roger, era hijo natural de Felipe III, conde de Evreux, y de Juana II, reina de Navarra, citados en el párrafo XVIII, de la rama troncal. Nacido en 1340 y muerto en Calabria en noviembre de 1376; enterrado en la cartuja de Nápoles el 12 de noviembre de 1376. Casó en Nápoles el 19 de junio de 1366[3697] con Juana de Anjou, III duquesa titular de Durazzo, fallecida el 20 de julio de 1387/junio de 1393[3698], inhumada en San Lorenzo Maggiore de Nápoles; hija del príncipe Carlos de Nápoles, II duque de Durazzo, y de la princesa María de Nápoles; sin sucesión.

Hija ilegítima con Condesa[3699]:

1.-Doña Juana de Beaumont, nacida en Olite y bautizada el 2 de septiembre de 1359 y muerta en el convento de Santa Engracia de Pamplona en 1426. Casó en Bearn hacia 1376 con Péees *(Pierres)*, señor de Lasaga, chambelán del reino (1387), muerto en Lasaga el 29 de mayo de 1393, hijo de Nicolás, señor de Lasaga; inhumado en Pamplona.

[3695] Salazar y Castro, *Casa de Lara* I, pág. 385.
[3696] Béthencourt, *Historia Genealógica*, X, pág. 241
[3697] Kerrebrouck, *Les Capetienes*, pág. 296.
[3698] Kerrebrouck, *Les Capetienes*, pág. 296.
[3699] Videgain, *Bastardos de Navarra*, pág. 108.

Hijo ilegítimo con María García de Lizarazu, hija del caballero García Martínez de Lizarazu[3700]:

2.-Mosén Charles de Beaumont, que sigue.

3.-Tristán de Beaumont, canónigo de Pamplona (1379), nacido *circa* 1363/65 murió después de 1380.

XX.-**Mosén Charles de Beaumont,** señor de San Martín de Unx, alférez mayor de Navarra (1379-1432), nacido en 1361 y muerto en Olite el 29 junio de 1432.

Casó dos veces: la primera en Mediana hacia 1396 con doña María Jiménez de Urrea, señora de Mislata y Benilloba, fallecida después del 28 de octubre de 1402, sepultada en San Francisco de Olite, hija de Juan Ximénez de Urrea, señor de Alcalatén y Estercuel, ricohombre de Aragón, y de doña Toda Boil, señora de Mislata; la segunda en Mauleón el 10 de agosto de 1407 con madama Ana de Curton, hija de mosén Arnaud, señor de Curton y de Guiche, en Gascuña, y de Juana de Albret, señora de Guiche. Hijos del primero[3701]:

1.-Doña Juana de Beaumont, nacida en 1396 y muerta niña *circa* 1403.

2.-Don Carlos de Beaumont, señor de Castejón, (1397) y de Mislata y Benilloba, nacido el 2 de febrero de 1397 y que murió antes del 7 de septiembre de 1422.

Hijos del segundo:

3.-Doña Margarita de Beaumont, nacida hacia 1410 y casada en septiembre de 1423 con don Carlos de Echauz, vizconde de Baigorri, chambelán de la princesa de Viana, hijo de Juan de Echauz, vizconde de Baigorri, y de doña Juana Díaz de Villegas; con sucesión,

4.-Don Luis de Beaumont, condestable de Navarra, que sigue.

5.-Doña Blanca de Beaumont, dama de la reina doña Blanca, y aya de la infanta doña Blanca (1435), nacida *circa* 1414 y fallecida antes de 1480. Casada antes de septiembre de 1433 con Gil Martínez de Urroz, escudero, muerto antes de junio de 1457, hijo de Íñigo Martínez de Urroz; con sucesión femenina.

6.-Doña Catalina de Beaumont, nacida *circa* 1416 y fallecida entre julio y agosto de 1491; casada en Madrid el 16 de abril de 1438 con don Juan Fernández de Híjar, I duque de Híjar, ricohombre de Aragón, mayordomo mayor de Alfonso V y de Fernando el Católico, nacido en Híjar en 1419 y falleció allí el 1 de enero de 1498; enterrado en Santa María de Híjar; con descendencia[3702].

7.-Frey Juan de Beaumont, I vizconde de Arberoa (1 de junio de 1445), gran prior de Navarra en la Orden de San Juan de Jerusalén, señor de Milagro, Santacara y Murillo el Fruto, de Orcoyen, Murco, Atondo y Cornago, capitán general, canciller y ayo de don Carlos, príncipe de Viana, gobernador del reino de Navarra (1456-1461). Había nacido el 3 de abril de 1419 y murió en Puente la Reina el 27 de marzo de 1487.

[3700] Garrido, *Los Beaumont,* págs. 14 y ss.
[3701] Garrido, *Los Beaumont,* págs. 20 y ss.
[3702] Moreno Meyerhoff, *Casa de Híjar,* pág. 104.

Hijos ilegítimos con María Christi Erviti, nacida el 3 de noviembre de 1439 (?)[3703]:

A.-Don Menaut de Beaumont, chambelán de la princesa de Viana, nacido hacia 1433 y muerto hacia 1470, antes que su padre. Casó hacia 1460 con doña María Enríquez de Lacarra, nacida hacia 1436, hija de mosén Beltrán Enríquez de Lacarra y de doña Isabel Foxán; con descendencia.

B.-Don Martín de Beaumont, II vizconde de Arberoa, canciller mayor de Navarra y su montero mayor, nacido hacia 1440, murió hacia 1522. Casó dos veces: la primera en Puente la Reina hacia 1475 con doña Beatriz de Huarte (anulada en Pamplona el 18 de marzo de 1478, por estar ella todavía casada con Juan, señor de Zabaleta); y la segunda con doña Juana de Artieda; con descendencia del primero.

8.-Doña Clara de Beaumont, nacida *circa* 1422, casó en 1445 con don Juan de Ezpeleta, II vizconde de Val de Erro, señor de Tajonar y Valcarlos, merino mayor de Pamplona, muerto en 1471, hijo de Beltrán de Ezpeleta, I vizconde de Val de Erro, mayordomo mayor del rey de Navarra y de doña Leonor de Villaespesa; con descendencia.

Hijos ilegítimos:

9.-Don Tristán de Beaumont, que en 1412 era prior de Artajona y canónigo de Pamplona en 1417. Falleció el 10 de agosto de 1428.

10.-Don Carlos de Beaumont, escudero, protonotario apostólico de Navarra, fallecido después de 5 de febrero de 1462.

11.-Doña Juana de Beaumont, que murió entre 1434 y 1435.

12.-Don Miguel de Beaumont, abad del monasterio de Irache (1445-1468),

13.-Don Guillermo de Beaumont, consejero y maestre hostal del príncipe de Viana, testó el 30 de diciembre de 1485. Fue vizconde de Val de Erro en 12 de febrero de 1454, tras serle confiscado este título, al II vizconde, don Juan de Ezpeleta. Casó, previas capitulaciones confirmadas en Pau el 8 de febrero de 1485, con doña Violante de Agramont, II señora de Monteagudo, nacida en 1430 y muerta poco después de 30 de diciembre de 1485. Hija de don Floristán de Agramont, I señor de Monteagudo, y de doña Leonor Franger, camarera mayor de la reina doña Blanca. Hijos:

A.-Don Juan de Beaumont. III señor de Monteagudo, ricohombre de Navarra, nació *circa* 1436 y murió en 1516. Casó dos veces: la primera con doña María Enríquez de Lacarra, hija de don Carlos Enríquez de Lacarra, señor de Sartaguda, y de doña Catalina de Peralta. La segunda, antes de 1498, con doña Isabel de la Caballería, hija de Alonso de la Caballería, vicecanciller de Aragón, de conocida estirpe conversa; con descendencia de ambas.

B.-Don Luis de Beaumont, muerto joven.

C.-Don Pedro de Beaumont, alcaide de Huéscar, nacido en Monteagudo *circa* 1440, contrajo dos matrimonios: el primero con doña Beatriz de Quesada; y el segundo con doña Luisa Bocanegra, natural de Baeza, hija de Luis Bocanegra y de doña Leonor de Vallejo Riomayor; con descendencia.

[3703] Garrido, *Los Beaumont*, págs. 93 y ss.

D.-Doña Catalina de Beaumont, religiosa en el monasterio de Tulebras.

E.-Doña María de Beaumont.

F.-Doña Leonor de Beaumont, natural de Monteagudo, que casó dos veces: la primera con micer Ginés Bocanegra, IV señor de Casa Palma, en Guadix, fallecido en 1442. Y la segunda con don Gómez de Salazar de Frías, natural de Alfaro; con descendencia de ambos.

14.-Doña Isabel de Beaumont, que en 1410 se autodenomina *fija bastart del alferiz de Navarra*[3704], casó por contrato matrimonial de 13 de septiembre de 1413 con el caballero Juan de Amezqueta, señor de Sault de Hasparren, gobernador de Labourd, fallecido antes del 6 de octubre de 1441, hijo de Pedro López de Amezqueta, señor de esta casa en Guipúzcoa, y de Jeanne de Sainte Pée.

XXI.-**Don Luis de Beaumont,** señor de Allo, Mendavia, Arróniz y Dicastillo, condestable de Navarra, alférez mayor del reino, nació en 1412 y murió desterrado en Madrid el 2 de junio de 1462. Casó el 10 de agosto de 1424[3705] con doña Juana de Navarra, I condesa de Lerín (25.8.1424), señora de Eslava y Sada, nacida en 1419 y fallecida el 1 de septiembre de 1455, hija natural del rey Carlos III de Navarra y de doña María de Esparza. Hijos[3706]:

1.-Don Luis de Beaumont, II conde de Lerín y condestable de Navarra y canciller mayor del reino. Murió desterrado en Aranda de Jarque, Aragón, el 16 de noviembre de 1508; sepultado en Santa María de Lerín. Casó, previas capitulaciones en Tarragona el 22 de enero de 1468, con doña Leonor de Aragón, hija natural del rey Juan II con Catalina Álvarez; con descendencia.

2.-Don Carlos de Beaumont, señor de Caparroso, y comendador de Puertollano en la orden de Calatrava, muerto antes de 25 de enero de 1513; con sucesión natural.

3.-Don Enrique de Beaumont, arcediano de la Tabla de la catedral de Pamplona, luego prior de la Seo de Pamplona entre 1469 y 1482.

4.-Don Juan de Beaumont, señor de Arazuri y canciller mayor de Navarra, casó en 1486 con Luisa de Urtubie, hija de mosén Jean de Montreal, señor de Urtubie, y de Marie d'Urtubie; con descendencia de la que vienen los vizcondes de Mendinueta.

5.-Don Felipe de Beaumont, señor de los palacios de Echalecu y Saint Pée de Ibarren; con sucesión,

6.-Capitán don Teobaldo de Beaumont, alcaide mayor de Pamplona, testó en Gorraiz el año 1530. Casó con doña Graciana de Andueza, con sucesión de la que vienen los Gorraiz Beaumont.

7.-Doña Juana de Beaumont, que casó en 1467 con don Juan de Luxa, señor de la baronía de Luxa, que murió en 1477, hijo de Tristán, señor de la baronía de Luxa, y de doña Margarita de Navarra; con descendencia.

[3704] Videgain, *Bastardos de Navarra*, pág. 262, nota 117.

[3705] Fecha de la dispensa por parentesco. Tenían 12 y 5 años, respectivamente.

[3706] Garrido, *Los Beaumont,* págs. 27 y ss.

CAPÍTULO XV

REYES DE NAVARRA DE LA CASA DE FOIX-GRAILLY

El linaje de Grailly proviene de Saboya y se remonta a un Gerard, señor de Grailly a finales del siglo XII. Tercer nieto suyo fue Jean, señor de Grailly (†1301), senescal de Gascuña, que fue vizconde de Benaugés desde 1266. Su nieto, Pierre, señor de Grailly (†1356) contrajo matrimonio con Asalide, heredera de Pierre-Amanieu, captal de Buch, cuyo título heredó su descendencia. La última casa condal de Foix proviene del matrimonio entre Archambault de Grailly, captal de Busch, conde de Benaugés y Lavaux, señor de Grailly, e Isabelle, condesa de Foix y vizcondesa de Bearn y de Marsan, última de este linaje. Su hijo Jean de Grailly, sucedió en los estados maternos, siendo conde de Foix y de Bigorre, y fue padre de Gastón IV (†1472), que, mediante su matrimonio con la reina Leonor, dio lugar a esta nueva varonía de la casa real navarra.

XVIII.-**Reina doña Leonor I**, reina de Navarra (1479), infanta de Aragón, nacida en Olite el 2 de febrero de 1425 y fallecida en Tudela el 12 de febrero de 1479[3707] y sepultada en los franciscanos de Tafalla. Casada el 30 de julio de 1436 con Gastón IV, conde de Foix y Bigorre, vizconde de Bearn, nacido el 27 de noviembre de 1422 y fallecido en Roncesvalles el 25 de julio de 1472; enterrado en los Jacobinos de Orthez; era hijo de Jean de Grailly, conde de Foix y de Bigorre, y de Jeanne de Albret. Siendo viuda, tuvo descendencia natural de mosén Pierres de Peralta, condestable de Navarra, señor de Falces, Marcilla, Amposta y San Esteban de Lerín. Hijos:

1.-Infante don Gastón de Foix, príncipe de Viana, que sigue.

2.-Infante don Pedro, obispo de Vannes, arzobispo de Arles, cardenal de la Santa Iglesia, nacido en Pau el 7 de febrero de 1449 y fallecido en Roma el 10 de agosto de 1490; sepultado en Nuestra Señora del Popolo.

3.-Infante don Juan de Foix, vizconde de Narbona y conde de Étampes (1478), gobernador de Milán y del Delfinado, nacido hacia 1450 y fallecido en Étampes el 5 de noviembre de 1500, titulándose en su testamento *Juan, Rey de Navarra, conde de Foix y de Etampes, vizconde y señor de Narbona*. Casó en 1476 con madama María de Orleans, nacida en Blois el 19 de diciembre de 1457 y fallecida en Ma-

[3707] Bofarull, *Los Condes* II, pág. 324.

zères en 1493, inhumada allí; hija de Charles, duque de Orleans y de Valois, y de Marie de Cleves. Hijos:

A.-Madama Germana de Foix, vizcondesa de Castellbó, señora de Olmedo, Arévalo y Madrigal de las Altas Torres, nacida *circa* 1487 y fallecida en Liria el 15 de octubre de 1536[3708] y sepultada en San Miguel de los Reyes de Valencia. Casada primeramente en Blois el 19 de octubre de 1505 con don Fernando II *el Católico*, rey de Aragón y Sicilia, fallecido en Madrigalejo el 23 de enero de 1516. Casó en segundas nupcias en Barcelona el 17 de junio de 1519 con Johan, margrave de Brandeburgo Ansbach, virrey de Valencia (1523-1525), nacido el 9 de enero de 1493 y fallecido el 5 de julio de 1525. Contrajo terceras nupcias en Sevilla en agosto de 1526 con don Fernando de Aragón, duque de Calabria, nacido en Andría el 15 de diciembre de 1488 y fallecido en Valencia el 26 de octubre de 1550; con descendencia extinguida.

B.-Gastón de Foix, duque de Nemours y conde de Étampes y de Beaufort, vizconde de Narbona, gobernador de Milán y del Delfinado, nacido en Mazères el 10 de diciembre de 1489 y muerto en la batalla de Rávena el 11 de abril de 1512; enterrado en la catedral de Milán.

4.-Madama María de Foix, nacida hacia 1452 y muerta en 1467. Casó el 19 de enero de 1465 con Guillermo VIII, marqués de Monferrato, fallecido el 28 de febrero de 1483; sin descendencia.

5.-Madama Juana de Foix, nacida *circa* 1454 y fallecida en Castelnau de Bretenous después del 10 de febrero de 1476. Casó en Lectoure el mes de agosto de 1469 con Juan V, conde de Armagnac, nacido *circa* 1421 y muerto asesinado en Lectoure el 5 de marzo de 1473; con descendencia.

6.-Infanta doña Margarita, nacida *circa* 1458 y fallecida en Nantes el 15 de mayo de 1486; inhumada en la catedral de Nantes. Casó en Clisson el 27 de junio de 1471 con Francisco II, duque de Bretaña, conde de Monfort, de Richemont, d'Etampes y de Vertus, nacido el 23 de junio de 1435 y fallecido en el castillo de Couëron el 9 de septiembre de 1488, sepultado en la catedral de Nantes; con descendencia.

7.-Infanta doña Catalina, nacida *circa* 1460 y fallecida hacia 1495. Casó en 1469 con Jean Gastón de Foix, conde de Kendall y Benaugés, fallecido en 1500; con descendencia.

8.-Infanta doña Isabel, nacida *circa* 1462 y fallecida hacia 1495.

9.-Infanta doña Leonor, nacida *circa* 1466 y fallecida niña.

10.-Infante don Jaime, conde de Cortes y de Monfort, nacido *circa* 1470 y fallecido en 1500. Casó primeramente en Tafalla después del 28 de marzo de 1485 con doña Ana de Peralta, fallecida antes de 1494, hija de Pierres de Peralta, I conde de San Esteban de Lerín, y de Isabel de Foix; sin hijos. Casó en segundas nupcias después del 22 de febrero de 1494 con doña Catalina de Beaumont, hija de don Luis de Beaumont, II conde de Lerín y condestable de Navarra, y de doña Leonor de Aragón; sin hijos. Tuvo hijos bastardos.

[3708] Y no el 18 de octubre de 1538, fecha que da Anselme, III, pág. 377.

XIX.-**Infante don Gastón,** príncipe de Viana: 1464-1470, nacido en 1443 y fallecido de accidente en un torneo en Libourne el 23 de noviembre de 1470; sepultado en la catedral de Burdeos. Casó en Lescar el 7 de marzo de 1462 con la princesa Magdalena, hija de Francia, nacida en Tours el 1 de diciembre de 1443 y fallecida en Pamplona el 24 de enero de 1495[3709], inhumada en la catedral de Pamplona, hija de Carlos VII, rey de Francia, y de María de Anjou. Hijos:

1.-Don Francisco I *Febo*, rey de Navarra, 1479-1483, conde de Foix y de Bigorre, vizconde de Bearn, etc. nacido en noviembre/diciembre de 1466 y fallecido en Pamplona el 30 de enero de 1483; sepultado en la catedral de Lescar.

2.-Doña Catalina I, reina de Navarra: 1483-depuesta en 1512, condesa de Foix y de Bigorre, vizcondesa de Bearn, duquesa de Nemours, etc. nacida en 1468 y fallecida en Mont de Marsan el 12 de febrero de 1517. Casó en Orthez el 14 de julio de 1484 con Juan de Albret, rey consorte de Navarra, conde de Penthievre, de Perigord y vizconde de Limoges, par de Francia, nacido en 1469 y fallecido en Moneins el 17 de junio de 1516, hijo de Alain, señor de Albret, y de Francisca de Bretaña; con descendientes que continuaron titulándose reyes de Navarra.

[3709] Anselme, I, pág. 118.

FUENTES Y BIBLIOGRAFÍA

FUENTES CRONÍSTICAS

Ajbar Maymua, «Colección de obras arábigas de la Real Academia de la Historia» I, Madrid 1867.

Annales Barcinonenses = Annales Barcinonenses 538-1137, Monumenta Germaniae Historica. Scriptorum XXIII, Leipzig 1925.

Annales Casinenses = Monumenta Germania Historica, scriptores, XIX, *Annales Casinenses,* págs. 305-320.

Annales Castellanos I y II = Manuel Gómez Moreno, *Anales Castellanos, Discursos leídos ante la Real Academia de la Historia el 27 de mayo de 1917 en la recepción de don Manuel Gómez Moreno, Madrid 1917.*

Annales Complutenses = Ambrosio Huici, *Las Crónicas Latinas de la Reconquista*, Valencia 1913, págs. 41-53.

Annales Compostelanos = Ambrosio Huici, *Las Crónicas Latinas de la Reconquista,* Valencia 1913, págs. 59-81.

Annales du Maghreb = Annales du Maghreb et de l'Espagne de Ibn Al Athir, Argel 1898.

Annales Rivipullenses = Francisco Bautista Pérez, *Jerónimo Zurita y unos nuevos anales de Ripoll,* E-Spania, 27 (2017)

Annales Romoaldi = Monumenta Germania Historica, scriptores, XIX, *Annales Romoaldi II, archiespiscopi salernitani,* págs. 387-461.

Anales Toledanos = Ambrosio Huici, *Las Crónicas Latinas de la Reconquista,* Valencia 1913 (págs. 339-381).

Anónima de Sahagún = Crónicas Anónimas de Sahagún, edición de Antonio Ubieto Arteta, Zaragoza 1987.

Becerro de las Behetrías = Gonzalo Martínez Díez, *Libro Becerro de las Behetrías,* dos vols., León 1981.

Bienandanzas e Fortunas = Lope García de Salazar, *Las bienandanzas e fortunas, códice del siglo XV,* Bilbao 1955.

Chronica Adefonsi Imperatoris= Chronica Adefonsi Imperatoris, edic. Sánchez Belda, Madrid 1950.

Chronica Alberici Monachi Trium Fontium, Monumenta Germania Historica, XXIII, págs. 631-950.

Chronicon Burgense = Ambrosio Huici, *Las Crónicas Latinas de la Reconquista,* Valencia 1913, I, págs. 29-40.

Chronicon de Cardeña= Chronicón de Cardeña, España Sagrada XIII, Madrid 1765; págs. 370-380.

Chronicon Conimbricense= Chronicón Conimbricense, España Sagrada XXIII, Madrid 1767; págs. 329-355.

Chronicon Cordubense = Fernando de Salmerón, *Cronicón Cordubense de Fernando de Salmerón*, edic. Derek W. Lomax, «En la España Medieval» 2 (1982), págs. 595-642.

Chronicón Iriense =Chronicón Iriense, España Sagrada XX, Madrid 1765, págs. 598-608.

Chronicon de don Juan Manuel = Ambrosio Huici, *Crónicas latinas de la Reconquista,* Valencia 1913, I, págs. 94-112.

Chronicón Lusitanum= Chronicón Lusitanum, España Sagrada XIV, Madrid 1758, págs. 402-418.

Chronicon Romualdi Salernitani = Chronicon Romualdi II archiepiscopi Salernitani, *Cronisti e scrittori sincroni Napoletani*, Nápoles 1845.

Chronicon Sancti Maxentii sive Malleacense, ed. Bouquet, *Recueil des historiens des Gaules et de la France*», XI, París 1876.

Chronicon Sancti Maxentii Pictavensis, ed. Marchegay, *Chroniques des eglises d'Anjou*, París 1869.

Chronicón Villarense= Manuel Serrano y Sanz, *Cronicón Villarense (Liber Regum),* Boletín de la Real Academia Española 6, (1919), págs, 192-220 y 8 (1921), págs. 267-382.

Corónicas navarras = Corónicas navarras, edición crítica de Antonio Ubieto Arteta, Textos medievales 14, Zaragoza 1989.

Crónica Albeldense= Crónica Albeldense, edic. Manuel Gómez Moreno en *Boletín de la Academia de la Historia*, tomo C, Madrid 1932, págs. 600-609.

Crónica Najerense = Crónica Najerense, edic. Ubieto Arteta, Textos Medievales, 15, Zaragoza 1985.

Crónica Rotense = Crónica Rotense, en *Crónica de Alfonso III*, edic. Textos Medievales 3, Valencia 1971.

Crónica de San Juan de la Peña= Crónica de San Juan de la Peña, edic. Carmen Orcastegui Gros, Zaragoza 1985.

Crónica Sebastiani = Crónica Sebastiani, en Ambrosio Huici, *Las Crónicas Latinas de la Reconquista*, Valencia 1913, págs. 196-238.

Crónica de Jofre de Loaysa = Jofre de Loaisa, *Crónica,* Textos Medievales 30, Valencia 1971

Crónica de Alfonso X =Crónica del Rey Don Alfonso Décimo, edic. Cayetano Rosell, Biblioteca de Autores Españoles LXVI, Madrid 1875, págs. 1-66.

Crónica de Sancho IV = Crónica del Rey Don Sancho el Bravo, edic. Cayetano Rosell, Biblioteca de Autores Españoles LXVI, Madrid 1875, págs. 69-90.

Crónica de Fernando IV = Crónica del Rey Don Fernando Cuarto, edic. Cayetano Rosell, Biblioteca de Autores Españoles LXVI, Madrid 1875, págs. 93-170.

Crónica de Alfonso XI = Crónica del Rey Don Alfonso el Onceno, edic. Cayetano Rosell, Biblioteca de Autores Españoles LXVI, Madrid 1875, págs. 173-392.

Crónica de Pedro I = Pedro López de Ayala, *Crónica del Rey Don Pedro,* edic. Cayetano Rosell, Biblioteca de Autores Españoles LXVI, Madrid 1875, págs. 401-614.

Crónica de Enrique II = Crónica del Rey Don Enrique Segundo de Castilla, edic. Cayetano Rosell, Biblioteca de Autores Españoles LXVIII, Madrid 1877, págs. 1-64.

Crónica de Juan I = Crónica del Rey Don Juan Primero de Castilla e de León, edic. Cayetano Rosell, Biblioteca de Autores Españoles LXVIII, Madrid 1877, págs. 65-159.

Crónica de Enrique III = Crónica del Rey Don Enrique III, edic. Cayetano Rosell, Biblioteca de Autores Españoles LXVIII, Madrid 1877, págs. 161-271.

Crónica de Juan II = Lorenzo Galíndez de Carvajal, *Crónica del Rey Don Juan el Segundo,* edic. Cayetano Rosell, Biblioteca de Autores Españoles LXVIII, Madrid 1877, págs. 272-695.

Crónica de Enrique IV = Alonso de Palencia, *Crónica de Enrique IV,* Biblioteca de Autores Españoles 257, 258 y 267, Madrid 1973.

Crónica de Jaime I = Ramón Muntaner, *Crónica del rey don Jaime,* edic. Casacubierta, dos vols. Barcelona 1922 y 1954.

Crónica de Joâo I = Fernâo Lopes, *Cronica del Rei don Joâo I de boâ Memoria,* Lisboa 1973.

Crónica de los Reyes Católicos = Hernando del Pulgar, *Crónica de los Reyes Católicos,* edic. Juan de Mata Carriazo, dos vols. Madrid 1943.

Don Pelayo = Don Pelayo de Oviedo, *Chronicon Regum Legionensium,* edic. Sánchez Alonso, Madrid 1924.

Don Rodrigo = Don Rodrigo Ximénez de Rada, *Opera*, edic. de Textos Medievales, 22, Valencia 1968.

Es gestis comitum Barcinonensium = Es gestis comitum Barcinonensium ac regum Aragoniae, Recueil des historiens des Gaules et de la France, París 1781, tomo XII, págs. 375-380.

Fragmentum historicum = Fragmentum historicum ex cartulario Alaonis, España Sagrada XLVI, Madrid 1836, págs. 323-329.

Gallia Christiana = Gallia Christiana, in provincias eclesiasticas distributa, París 1715-1865.

Gallia Christiana Novissima = Gallia Christiana Novissima, Histoire des archevèchés, évèchés et abbayes del France, 3 vols., Monbeliard 1899.

Genealogías de Roda = José María Lacarra, «Textos Navarros del Códice de Roda», *Estudios de Edad Media de la Corona de Aragón* 1, págs. 193-284, Zaragoza 1945.

Gesta Comitum = Les Gesta Comitum Barchinonensium (versió primitiva), La Brevis Historia y altres textos de Ripoll, edic. Stefano María Cingolani, Valencia 2012.

Guillermo de Tiro = Guillermo de Tiro, Recueil des Historiens des Croisades, Historiens occidentaux I, Historia Rerum in partibus transmarinis gestarum VI, XVII, París 1895.

Historia Compostelana = Historia Compostelana, edic. de Emma Falque Rey, Madrid 1994.

Historia Roderici = Ramón Menéndez Pidal, *La España del Cid,* Madrid 1969, págs. 921-971.

Ibn Hayyan, *Muqtabis* = Evariste Lévi Provençal y Emilio García Gómez, «Textos inéditos del Muqtabis de Ibn Hayyan sobre los orígenes del reino de Pamplona», *Al Andalus* XIX (1954), págs. 297-315.

Memorias de Enrique IV =Memorias de Don Enrique IV de Castilla, Real Academia de la Historia, Madrid 1835-1913.

Recueil des historiens= Recueil des historiens des Gaules et de la France, ed. Bouquet, 24 vols. París 1788-1904.

Rerum Italicarum scriptores, = Lodovico Antonio MURATORI, *Rerum Italicarum scriptores,* 25 vols. Milán 1723-1751.

Salterio de Fernando II = Cronicón del Salterio de Fernando II, pub. por Antonio LÓPEZ FERREIRO, Historia de la Santa A. M. Iglesia Catedral de Santiago, II, págs. 225-227. Santiago 1898-1909.

Sampiro = Fray Justo PÉREZ DE URBEL, *Sampiro, su Crónica y la Monarquía leonesa en el siglo X*. Madrid 1952.

Silense = *Historia Silense*, edic. de Francisco Santos Coco, Madrid 1921.

Tudense = *Crónica de España por Lucas, obispo de Tuy,* edición Julio Puyol, Madrid 1926.

FUENTES DOCUMENTALES

Abad Oliba = Eduard JUNYENT I SUBIRÀ, *Diplomatari i Escrits Literaris de l´Abat i Bisbe Oliba,* Barcelona 1992.

Aguilar de Campoo = José Luis RODRÍGUEZ DE DIEGO, *Colección diplomática de Santa María de Aguilar de Campoo (852-1230),* Salamanca 2004.

Alaón= José Luis CORRAL LAFUENTE, *Cartulario de Alaón, (Huesca),* Textos Medievales 65, Zaragoza 1984.

Albelda = Antonio UBIETO ARTETA, *Cartulario de Albelda*, Textos Medievales 1, Zaragoza 1981.

Albelda y Logroño= Eliseo SAINZ RIPA, *Colección diplomática de las colegiatas de Albelda y Logroño,* tres vols. Logroño 1981.

Alfonso XI = Esther GONZÁLEZ CRESPO, *Colección Diplomática de Alfonso XI*, Madrid 1985.

Ardón = Justiniano RODRÍGUEZ FERNÁNDEZ, *El Monasterio de Ardón, Estudio Histórico sobre los centros monásticos medievales de Cillanueva y Rozuela*, León, 1964.

Arlanza = Luciano SERRANO, *Cartulario de San Pedro de Arlanza,* Madrid 1925.

Astorga = Gregoria CAVERO DOMÍNGUEZ y Encarnación MARTÍN LÓPEZ, *Colección Documental de la Catedral de Astorga I (646-1126)*, *y II (1126-1299)*, León 1999.

BARRAU DIHIGO, *Chartes*, = Lucien BARRAU DIHIGO, «Chartes Royales Leonaises», *Revue Hispanique*, 10 (1903), págs. 349-454.

Belmonte = Antonio FLORIANO CUMBREÑO, *Colección Diplomática del Monasterio de Belmonte,* Oviedo 1960.

Besalú = Francisco MONSALVATJE Y FOSSAS, *Colección diplomática del Condado de Besalú,* 3 vols. Olot 1901-1903.

Burgos = José Manuel GARRIDO, *Documentación de la Catedral de Burgos*, 2 vols, Burgos 1983.

Carboeiro = Manuel LUCAS ÁLVAREZ, «La Colección Diplomática del Monasterio de San Lorenzo de Carboeiro», *Compostellanum* II (1957), págs. 199-223; III (1958) págs. 29-116 y 179-270.

Cardeña = Gonzalo MARTÍNEZ DÍEZ, *Colección documental del Monasterio de Cardeña,* Burgos 1998.

Cardona = Andreu Galera i Pedrosa, *Diplomatari de la vila de Cardona (anys 966-1276)*, Barcelona 1998.

Carracedo = Martín Martínez Martínez, *Cartulario de Santa María de Carracedo, 992-1500*, dos vols. Ponferrada 1997.

Celanova = Emilio Sáez (†) y Carlos Sáez, *Colección Diplomática del Monasterio de Celanova (842-1230)*, I, II y III, Alcalá de Henares 1996, 2000 y 2006.

Cluny = Auguste Bernard y Alexandre Bruel, *Recueil des Chartes de l'abbaye de Cluny*, 6 vols. París 1884-1904.

Colección de Sancho III =Roldán Jimeno Aranguren y Aitor Pescador Medrano, *Colección Documental de Sancho III el Mayor, rey de Pamplona (1004-1035)*, Pamplona 2003.

Conques de Rouergue = Gustave Desjardins (ed.) *Cartulaire de l'abbaye de Conques en Rouergue*, Paris 1879.

Corias = Antonio Floriano Cumbreño, *El Libro Registro de Corias*, 2 vols. Oviedo 1950.

Cornellana = Antonio Floriano Cumbreño, *El Monasterio de Cornellana*, Oviedo 1949.

Covarrubias = Luciano Serrano, *Cartulario del Infantado de Covarrubias*, Valladolid 1907.

Documentos medievais portugueses = Rui Pinto de Azevedo, *Documentos medievais portugueses*, 4 vols. 1940-1980.

Eslonza = Vicente Vignau, *Cartulario del Monasterio de Eslonza*, Madrid 1885.

España Sagrada = Fr. Henrique Flórez y otros, *España Sagrada: Teatro geográfico histórico de la Iglesia de España. Origen, divisiones y límites de todas sus provincias, Antigüedades, translaciones y Estado Antiguo y Presente de sus Sillas con varias disertaciones críticas*. XIV, Madrid 1758; XVI Madrid 1762; XVII Madrid 1763; XVIII Madrid 1764; XIX Madrid 1765; XXIII Madrid 1767; XXVI Madrid 1771; XXXIII Madrid 1781; XXXIV Madrid 1784; XXXVII Madrid 1789; XL Madrid 1796; XLI Madrid 1798, y XLIII, Madrid 1819.

Ferreira de Pantón = José Ignacio Fernández de Viana Vieites, *Colección diplomática del Monasterio de Santa María de Ferreira de Pantón*, Lugo 1994.

Grasse = Elisabeth Magnou-Nortier y Anne Marie Magnou, *Recueil des chartes de l'abbaye de la Grasse*, Paris 1996.

Huesca = Antonio Durán Gudiol, *Colección Diplomática de la Catedral de Huesca*, 2 vols. Zaragoza 1965.

Husillos= David Marcos Díez, *La abadía de Santa María de Husillos. Estudio y colección documental*. Palencia 2011.

Irache = José María Lacarra, *Colección Diplomática de Irache*, dos vols. I (958-1222), Zaragoza 1965 y II (1223-1397), Pamplona 1986.

La Sauve Majeure = Roberto Viruete Erdozáin, *Los documentos de la Orden Militar de Alcalá de la Selva según los cartularios de la abadía aquitana de la Sauve Majeure*, Jerónimo Zurita, 80 (2005-2006), págs. 69-98.

La Vid = La Vid y San Millán de la Cogolla, «Índice de los Documentos procedentes de los Monasterios y Conventos suprimidos que se conservan en el Archivo de la Real Academia de la Historia», Madrid 1861, tomo I.

Ledesma =Alberto Martín Expósito y José María Montalvo Antón, *Documentación Medieval del Archivo Municipal de Ledesma*, Salamanca 1986.

León = Emilio Sáez Sánchez, *Colección Documental del Archivo de la Catedral de León* I (775-952), León 1988; II (953-985), León 1990; José Manuel Ruiz Asencio, *Colección Documental del Archivo de la Catedral de León* III (986-1031), León 1987; IV (1032-1109), León l990; VIII (1230-1269), León 1994; IX (1269-1300), León 1994; José María Fernández Catón, *Colección Documental del Archivo de la Catedral de León* V (1109-1187), León 1990; VI (1188-1230), León 1991; José Antonio Martín Fuertes, *Colección Documental del Archivo de la Catedral de León* XI, (1301-1350), León 1995.

Leire = Ángel Martín Duque, *Documentación Medieval de Leire, siglos IX a XII,* Pamplona 1983.

Liber Feudorum Maior = Francisco Miquel Rosell, *Liber Feudorum Maior,* 2 vols., Barcelona 1957.

Liébana = Luis Sánchez Belda, *Cartulario de Santo Toribio de Liébana,* Madrid 1948.

Livro do Deâo =Livros Velhos de Linhagens, en «Portugalia Monumenta Histórica», volumen I, Lisboa 1980.

Livro Velho =Livros Velhos de Linhagens, en «Portugalia Monumenta Histórica», volumen I, Lisboa 1980.

Lorenzana = Angel Rodríguez González y José Ángel Rey Caiña, «Tumbo de Lorenzana», en *Estudios Mindonienses*, 8, 1992, págs. 11-323.

Lugo (AHN) códice 267-B.

Memorial histórico español = Memorial histórico español: colección de documentos, opúsculos y antigüedades que publica la Real Academia de la Historia. Madrid.

Montreuil-sur-Mer = Georges de Lhomel, *Recueil de documents pur servir a l'Historie de Montreuil-sur-Mer*, Compiegne 1907.

Nájera = Margarita Cantera Montenegro, *Colección Documental de Santa María la Real de Nájera (siglos X-XIV)*, 2 vols. San Sebastián 1991.

Necrologio de Gerona = *Necrologio de Gerona,* España Sagrada XLIII, Madrid 1819, págs. 494-495.

Necrologio de le Mans = G. Busson & A. Ledru, *Nécrologe-obituaire de la Cathédrale du Mans,* Le Mans, 1906.

Necrologio de Vich =Necrologio de Vich, España Sagrada XXVIII, Madrid 1774, págs. 313-323.

*Necrologio de San Cugat =Á*ngel Fabrega Grau, «Necrologio de San Cugat», *Analecta Sacra Tarraconensia* XX, Barcelona 1947, págs. 175-214.

Nogales = Gregoria Cavero Domínguez, *Colección Documental del monasterio de San Esteban de Nogales (1149-1496)*, León 2001.

Obarra = Ángel Martín Duque, *Colección Diplomática de Obarra, siglos XI-XIII*, Zaragoza 1965.

Obituaires de Sens = *Obituaires de la province de Sens,* 2 vols. París 1902.

Obituarios medievales = Mauricio Herrero Jiménez, *Colección Documental del Archivo de la Catedral de León, X Obituarios Medievales,* León 1994.

Obituario de Pamplona = Antonio Ubieto Arteta, *Obituario de la catedral de Pamplona,* Pamplona 1954.

Obituario de Saint Etienne = Abbe Charles Lalore, *Collection des principaux obituaires et confraternités du diocèse de Troyes,* Troyes, 1882.

Oña = Juan del Álamo, *Colección Diplomática de San Salvador de Oña (822-1214)*, 2 vols., Madrid 1950.

Oña (Oceja)= Isabel Oceja Gonzalo, *Documentación del Monasterio de San Salvador de Oña,* Burgos 1983.

Orden de San Juan = Carlos de Ayala Martínez, *Libro de Privilegios de la Orden de San Juan de Jerusalén en Castilla y León (siglos XII-XV),* Madrid 1995.

Otero de las Dueñas = José Antonio Fernández Flórez y Marta Herrero de la Fuente, *Colección documental del Monasterio de Santa María de Otero de las Dueñas (854-1108)* I y II, León 1999.

Ourense = Emilio Duro Peña, *Documentos da catedral de Ourense,* Consello da Cultura Galega 1996.

Oviedo = Santos García Larragueta, *Colección de Documentos de la Catedral de Oviedo*, Oviedo 1962.

P.M.H. Diplomata et chartae. = Portugaliae Monumenta Historica a saeculo octavo post Christum usque ad quintumdecimum. Diplomata et chartae, Lisboa 1867.

Palencia= Teresa Abajo Martín, *Documentación de la Catedral de Palencia 1035-1247,* Palencia 1986.

Pamplona = José Goñi Gaztambide, *Colección Diplomática de la Catedral de Pamplona I, 829-1243*, Pamplona 1997.

Pardomino= F. Álvarez, «Monasterios de Pardomino», *Archivos Leoneses,* IV (1950), págs. 97-146.

Retuerta = Francisco Antón, *Monasterios Medievales de la Provincia de Valladolid*, Valladolid 1942, págs. 251-287.

Rioja = Ildefonso Rodríguez R. de Lama, *Colección Diplomática Medieval de la Rioja*, 4 vols. Logroño 1979-1989.

Roda = Manuel Iglesias Costa, «*El cartulario de Roda según Abad y Lasierra*», *Revista de Ciencias Sociales del Instituto de Estudios Altoaragoneses*, 105 (1991) págs. 121-161.

Rosellonés = Bernard Alart, *Cartulaire Roussillonnais*, 1880.

Sahagún = José María Mínguez, *Colección Diplomática del Monasterio de Sahagún* I, siglos IX y X, León 1976; Marta Herrero de la Fuente, *Colección Diplomática del Monasterio de Sahagún* II, 1000-1073, y III 1073-1109, León 1988; José Antonio Fernández Flórez, *Colección Diplomática del Monasterio de Sahagún* (1110-1199), IV, León 1991; y (1200-1300), V, León 1994.

Saint Rufus de Valence = Saint Rufus de Valence. Codex Diplomaticus Ordinis Sancti Rufi de Valentiae, Valence, 1891.

Saint-Victor de Marseille = Benjamin Guérard, *Cartulaire de l'abbaye de Saint-Victor de Marseille,* Paris 1857.

Samos = Manuel Lucas Álvarez, *El Tumbo de San Julián de Samos (siglos VIII-XII)*, Santiago de Compostela 1986.

Samos, Biblioteca Nacional, manuscrito 18.387.

San Isidro de Dueñas = Carlos Reglero de la Fuente, *El monasterio de San Isidro de las Dueñas en la Edad Media,* León 2005.

San Juan de la Peña = Antonio Ubieto Arteta, *Cartulario de San Juan de la Peña,* I y II, Textos Medievales 6 y 9, Valencia 1962-1963.

San Marcos de León = Blas Casado Quintanilla, *Colección documental del priorato de San Marcos León de la Orden de Santiago (1125-1300)*, León 2007.

San Martín de Lalín = Buenaventura Cañizares, «El Monasterio de San Martín de Lalín», *Museo de Pontevedra*, 1 (1942), págs. 177-219.

San Millán I=Antonio Ubieto Arteta, *Cartulario de San Millán de la Cogolla* I, Textos Medievales 48, Valencia 1976.

San Millán II = María Luisa Ledesma Rubio, *Cartulario de San Millán de la Cogolla (1076-1100)* II, Textos Medievales 80, Valencia 1989.

San Pedro de Montes = Augusto Quintana Prieto, *Tumbo Viejo de San Pedro de Montes,* León 1971.

San Pelayo de Oviedo = Francisco Javier Fernández Conde, Isabel Torrente Fernández y Guadalupe de la Noval Menéndez, *El Monasterio de San Pelayo de Oviedo,* 2 vols. Oviedo 1978.

San Prudencio de Monte Laturce = Francisco Javier García Turza, *Documentación medieval del Monasterio de San Prudencio de Monte Laturce* (Siglos X-XV), Logroño 1992.

San Román de Entrepeñas = José Manuel Ruiz Asencio, Irene Ruiz Albi, Mauricio Herrero Jiménez, *Colección Documental del Monasterio de San Román de Entrepeñas (940-1608)*; León 2000.

San Vicente de Oviedo = Pedro Floriano Llorente, *Colección Diplomática del Monasterio de San Vicente de Oviedo*, Oviedo 1968.

San Zoilo = Julio Pérez Celada, *Documentación del Monasterio de San Zoilo de Carrión (1047-1300),* Palencia 1986.

Sant Cugat del Vallés = José Rius, *El cartulario de San Cugat del Vallés,* Barcelona 1945.

San Daniel de Girona = Colecció diplomàtica de Sant Daniel Girona (924-1300), Barcelona: Fundació Noguera, 1998.

Sant Pere d'Ager = Ramón Chesé Lapeña, *Col.lecció diplomàtica de Sant Pere d'Ager,* 2 vols. Barcelona 2011.

Santa Cruz de la Serós = Antonio Ubieto Arteta, *Cartulario de Santa Cruz de la Serós,* Textos Medievales 19, Valencia 1966.

Santa María de Carrizo = María Concepción Casado Lobato, *Colección Diplomática del Monasterio de Carrizo,* dos vols. León 1983.

Santa María de Obona = Luis Fernández Martín, S. J. «Escrituras del Monasterio de Santa María de Obona», *Boletín del Instituto de Estudios Asturianos* (1972), págs. 3-71.

Santa María de Gerri = Ignasi M. Puig i Ferreté, *El Monestir de Santa Maria de Gerri (segles XI-XV),* dos vols. Barcelona 1991.

Santa Maria de Poblet = Agustí Altisent, *Diplomatari de Santa Maria de Poblet,* Barcelona 1993.

Santa María del Puerto = Juan Abad Barrasús, *El Monasterio de Santa María del Puerto (Santoña) 863-1210,* Santander 1985.

Santa María de Ribeira =Emilio Sáez Sánchez, «El Monasterio de Santa María de Ribeira», *Hispania* IV (1944), págs. 163-199.

Santa María de Roses = Josep María Marquès i Planagunà (ed.) *El cartoral de Santa Maria de Roses (segles X-XIII),* Barcelona 1986.

Santa María de Serrateix = Jordi Bolós i Masclans, *Diplomatari del monestir de Santa Maria de Serrateix, segles X al XV,* 2006.

Santa María de Valladolid = Manuel Mañueco Villalobos y José Zurita Nieto, *Documentos de la Iglesia Colegial de Santa María la Mayor de Valladolid, siglos XI y XII.* Valladolid 1917.

Santiago = Manuel Lucas Álvarez, *La documentación del tumbo A de la catedral de Santiago de Compostela*. León 1997.

Silos =Marius Ferotin, *Recueil des chartes de l'abbaye de Silos*, París 1897.

Siresa = Antonio Ubieto Arteta, *Cartulario de Siresa,* Textos Medievales 2, Zaragoza 1986.

Sobrado = Pilar Loscertales de Valdeavellano, *Tumbos del Monasterio de Sobrado de los Monjes*, 2 vols. Madrid 1976.

Solsona, = Antoni Bach Riu (ed.), *Diplomatari de l'Arxiu Diocesà de Solsona (1101-1 200),* Barcelona 2002.

Spicilegium = *Spicilegium sive collectio veterum aliquot scriptorum qui in Galliae Bibliothecis delituerunt*. París 1723.

Tordesillas = Jonás Castro Toledo, *Colección Diplomática de Tordesillas,* Valladolid 1981.

Uncastillo = Ángel Martín Duque, «Cartulario de Santa María de Uncastillo (siglo XII)», *Estudios de Edad Media de la Corona de Aragón* 7, págs. 647 a 740.

Valle del Ebro = José María Lacarra, *Documentos para el estudio de la Reconquista y repoblación del Valle del Ebro,* 2 vols. Zaragoza 1985.

Valpuesta = María Desamparados Pérez Soler, *Cartulario de Valpuesta*, Textos Medievales 28, Valencia 1970.

Vega = Santiago Domínguez Sánchez, *Colección documental medieval de los monasterios de San Claudio de León, Monasterio de Vega y San Pedro de los Montes,* León 2001.

Vic (s. IX-X) = Eduard Junyent i Subirá, *Diplomatari de la Catedral de Vic (s. IX-X)*, Patronat d'estudis Ausonencs, 1980.

Vic (s XI) = Ramón Ordeig i Mata, *Diplomatari de la Catedral de Vic (s. XI)*, Vic 2000.

Vilamur = Pilar Ostos Salcedo, «Documentación del vizcondado de Vilamur en el archivo ducal de Medinaceli, (1126-1301), y estudio diplomático y edición». *Historia, instituciones y documentos* 8 (1981), págs. 267-370.

BIBLIOGRAFÍA

Abadal, *Catalunya Carolingia* = Ramón d'Abadal y Vinyals, *Catalunya Carolingia,* 3 vols, Barcelona 1955.

Abadal, *Dels visigots* = Ramón d'Abadal y Vinyals, *Dels visigots als catalans,* dos vols. Barcelona 1969-1970.

Abadal, *Els primers comtes* = Ramón d'Abadal y Vinyals, *Els primers comtes catalans,* Barcelona 1955.

Abadal, *El temps i el regiment* = Ramón d'Abadal y Vinyals, *El temps i el regiment del comte Guifred el Pilós,* Barcelona 1988.

Abadal, *Els comtats* = Ramón d'Abadal y Vinyals, *Catalunya carolingia* III, *Els comtats de Pallars i Ribagorça,* 1.ª y 2.ª parte, Barcelona 1955.

Alarcón, *Relaciones de Trocifal* =Antonio Suárez de Alarcón, *Relaciones Genealógicas de la Casa de los Marqueses de Trocifal, Condes de Torres Vedras,* dos vols. Madrid 1652-

ALEXANDRO, *De Rebus Gestis Rogerii Siciliæ* = ALEXANDRO, abad del monasterio Telesino, *De Rebus Gestis Rogerii Siciliæ Regis, Cronisti e scrittori sincroni Napoletani*, II. I, Nápoles 1845.

ALOMAR, *L'Infant Ferrando de Mallorca* = Gabriel ALOMAR I ESTEVE, *L'Infant Ferrando de Mallorca*, Palma de Mallorca 1990.

ANSELME, *Histoire Genealogique* = Père ANSELME, *Histoire Généalogique et Chronologique de la Maison Royale de France, des Pairs et des Grands Ofiiciers de la Couronne et de la Maison du Roy*, 9 vols. París 1726-1733.

ARBOIS DE JUBAINVILLE, *Histoire des comtes de Champagne* = MARIE HENRI d'ARBOIS DE JUBAINVILLE, *Histoire des ducs et des comtes de Champagne,* París 1863-1866.

ARCO, *Dos Infantes* = Ricardo del ARCO, «Dos Infantes de Navarra, señores de Monzón», *Príncipe de Viana*, XXXV, 1949, pág. 249-274.

ARCO, *Sepulcros de Aragón* = Ricardo del ARCO, *Sepulcros de la Casa Real de Aragón,* Madrid 1945.

ARCO, *Sepulcros de Castilla* = Ricardo del ARCO, *Sepulcros de la Casa Real de Castilla,* Madrid 1954.

ARCO, *Referencias a acaecimientos* = Ricardo del ARCO GARAY, «Referencias a acaecimientos históricos en las datas de documentos aragoneses de los siglos XI y XII», en *Estudios de Edad Media de la Corona de Aragón*, III, págs. 291-354. Zaragoza 1948.

ARGAIZ, *Soledad Laureada* = Gregorio ARGAIZ, *La Soledad Laureada de San Benito y sus hijos*, 6 vols. Madrid 1675.

ARGAMASILLA, *Nobiliario de Nabarra* =Joaquín ARGAMASILLA DE LA CERDA Y BAYONA, *Nobiliario y armería general de Nabarra,* tres vols. Madrid 1906.

ARGOTE, *Nobleza de Andalucía* = Gonzalo ARGOTE DE MOLINA, *Nobleza de Andalucía*, Jaén 1957.

ARGOTE, *Principio y sucesión* = Gonzalo ARGOTE DE MOLINA, *Principio y sucesión de la real casa de los Manueles,* publicado en la edición de Don Juan MANUEL, *El Conde Lucanor,* Barcelona 1575.

ARIGITA, *Cartulario de Felipe III* = Mariano ARIGITA Y LASA, *Cartulario de don Felipe III, Rey de Francia,* Madrid 1913.

AURELL, *Les noces* = Martín AURELL, *Les noces du Comte. Mariage et pouvoir en Catalogne (785-1213)*, París 1995.

AVILÉS, *Armas y linajes de Asturias* = Tirso de AVILÉS, *Armas y linajes de Asturias y antigüedades del Principado*, Oviedo 2006.

BALAGUER, *La vizcondesa* = Federico BALAGUER, «La Vizcondesa de Bearn y su rebelión contra Ramiro II en 1136», *Estudios de Edad Media de la Corona de Aragón* 5, págs. 83-114.

BALAGUER, *Ramiro II y la diócesis de Roda* = Federico BALAGUER, «Ramiro II y la diócesis de Roda», *Estudios de Edad Media de la Corona de Aragón* 7, págs. 39-72.

BALAGUER, *Doña Amuña* = Federico BALAGUER, «Doña Amuña, un amor juvenil de Ramiro I de Aragón», *Argensola* XI (1960), págs. 239-242.

BALLESTEROS, *Alfonso X* =Antonio BALLESTEROS BERETTA, *Alfonso X el Sabio,* Barcelona 1984.

BALLESTEROS, *Sevilla en el siglo XIII* =Antonio BALLESTEROS BERETTA, *Sevilla en el siglo XIII,* Madrid 1913.

BARRAU DIHIGO, *Recherches* = BARRAU DIHIGO, «Recherches sur l'Histoire politique du royaume asturien», *Revue Hispanique* LII (1921), págs. 1-360.

BARTON, *The aristocracy* = Simon BARTON, *The aristocracy in twelfth-century, Leon and Castile,* Cambridge 1997.

BAUDON DE MONY = Charles BAUDON DE MONY, *Relations politiques des comtes de Foix avec la Catalogne jusqu´au commencement du XIV siècle,* Paris 1896.

BENAVIDES, *Fernando* IV= Antonio BENAVIDES, *Memorias del Rey Don Fernando IV de Castilla,* dos vols. Madrid 1860.

BENET, *L'origen de les families* = Albert BENET I CLARÁ, «L'origen de les families Cervelló, Castellvell y Castellet», *Acta Historica et Archaeologica Medievalia* 4 (1983), págs. 67-85.

BENITO RUANO, *El condado de Salinas,* = Eloy BENITO RUANO, «El origen del condado de Salinas». *Hidalguía* 20 (1957), págs. 41-48.

BERGANZA, *Antigüedades* = Francisco de BERGANZA, *Antigüedades de España propugnadas en las noticias de sus Reyes y Condes de Castilla la Vieja, en la historia apologética de Rodrigo Díaz de Bivar, dicho el Cid Campeador, y en la Crónica del Real Monasterio de San Pedro de Cardeña,* 2 vols. Madrid 1719-1721.

BESGA MARROQUÍN, *Pelayo Rey*=Armando BESGA MARROQUÍN, «Pelayo Rey», *Boletín de letras del Real Instituto de Estudios Asturianos* (2013), págs. 25-45.

BÉTHENCOURT, *Historia Genealógica* = Francisco FERNÁNDEZ DE BÉTHENCOURT, *Historia Genealógica y Heráldica de la Monarquía Española,* 10 vols. Madrid 1897-1920.

BISHKO, *The Cluniac priories* = Charles Julian BISHKO, «The Cluniac priories of Galicia and Portugal: their adquisition and administration 1075-1230», *Studia Monasticas* 7 (1965), págs. 305-356.

BLANCO, *Colección de Fernando I* = Pilar BLANCO LOZANO, *Colección Diplomática de Fernando I 1037-1965,* León 1987.

BOFARULL, *Los Condes* = Próspero de BOFARULL Y MASCARÓ, *Los Condes de Barcelona vindicados,* 2 vols. Barcelona 1836.

BRAAMCAMP FREIRE, *Brasôes de Sintra* =Anselmo BRAAMCAMP FREIRE, *Brasoes da Sala de Sintra,* tres vols. Coímbra 1973.

BRANDÂO, *Monarchia Lusitana* = Antonio BRANDÂO, *Terceira parte da Monarchía Lusitana, que contem a Historia de Portugal desdo Conde Dom Henrique, até todo o reinado del Rey Dom Afonso Henriques,* Lisboa 1632.

BRENNER, *Nachkommen Gorms* = Otto BRENNER, *Nachkommen Gorms des alten,* 1978.

Genealogia di Sardegna, = Francesco Cesare CASULA ET ALII, *Genealogia medioevale di Sardegna*, Roma 1984.

CAGIGAS, *Libro verde de Aragón* =Isidro de las CAGIGAS, *Libro verde de Aragón*, Madrid s.d.

CALDAS DE MONTBUY, *Los descendientes legitimados* = Marqués de CALDAS DE MONTBUY, *Los descendientes legitimados de Alfonso el magnánimo en el trono de Nápoles,* Barcelona 1951.

CAMPO, *Sancho el Fuerte* = Luis del CAMPO JESÚS, *Sancho el Fuerte de Navarra*, Pamplona 1960.

CANAL, *Elvira Pérez* = José María CANAL SÁNCHEZ PAGÍN, «Elvira Pérez, Condesa de Urgel, una asturiana desconocida», en *Asturiensia Medievalia* 4, págs. 93-129.

CANAL, *Jimena Muñoz* = José María CANAL SÁNCHEZ PAGÍN, «Jimena Muñoz, amiga de Alfonso VI» en *Anuario de Estudios Medievales* 21, 1991, págs. 11-40.

CANAL, *El Conde Fruela Díaz* =José María CANAL SÁNCHEZ PAGÍN, «El Conde leonés don Fruela Díaz y su esposa la Navarra doña Estefanía Sánchez», *Príncipe de Viana* 177 (1986), págs. 23-42.

CAÑADA, *Un milenario navarro* = Alberto CAÑADA JUSTE, «Un milenario navarro. Ramiro Garcés, rey de Viguera», *Príncipe de Viana* (enero-abril 1981).

CARIÑENA, *Nobiliario* = Pedro GARCÉS DE CARIÑENA, *Nobiliario de Aragón,* Textos Medievales 60, Zaragoza 1983.

CARLÉ, Gran propiedad = María del Carmen CARLÉ, «Gran Propiedad y Grandes Propietarios en León en el siglo XI», en *Cuadernos de Historia de España*, Buenos Aires 1972.

COSTA IGLESIAS, *Historia del condado* = Manuel COSTA IGLESIAS, *Historia del condado de Ribagorza,* Huesca 2001.

CARVALLO, *Antigüedades* = L. A. CARVALLO, *Antigüedades y cosas memorables del Principado de Asturias,* Madrid 1695.

CASCALES, *Discursos* =Francisco CASCALES, *Discursos históricos de la ciudad de Murcia y su reino,* Murcia 1775.

CASTÁN LANASPA, *San Nicolás* = Guillermo CASTÁN LANASPA, *San Nicolás del Real Camino, un Hospital de Leprosos Castellano-Leonés en la Edad Media (Siglos XII-XIV*), Publicaciones de la Institución Tello Téllez de Meneses, 51, 1984.

CASTRO DA SILVA, *A descendencia* = Fernando de CASTRO DA SILVA CANEDO, *A descendencia portuguesa de el rei d. Joao II,* dos vols. Lisboa 1945.

CATALÁN, *De Alfonso X al Conde de Barcelos* = Diego CATALÁN, *De Alfonso X al Conde de Barcelos,* Madrid 1962.

CATEL. *Histoire des Comtes de Toulouse* = Guillaume CATEL, *Histoire des Comtes de Toulouse,* Toulouse 1623.

CAVIRÓ, *Una familia que dejó huella* = Balbina MARTÍNEZ CAVIRÓ, «Una familia que dejó huella en el arte toledano: el linaje de Esteban Illán. De Illán Petrez a Gonzalo Petrez Gudiel». *Cuadernos de Arte e Iconografía* V Madrid 1992, págs. 249-295.

CHAUME, *Recherches* = Maurice CHAUME, *Recherches d'histoire chretienne et medievale*, Dijon 1947.

CODERA, *Melanges* = Francisco CODERA, «Melanges de la Faculté Orientale del'Université Saint Joseph de Beyreuth», *Boletín de la Real Academia de la Historia* LII, (1908).

COLL I ALENTORN, *Guifré el Pilós* = Miquel COLL I ALENTORN, *Guifré el Pilós en la historiografía i en la llegenda,* Institut de Estudis Catalans, Barcelona 1950.

COLL JULIÁ, *Doña Juana Enríquez* = Nuria COLL JULIÁ, *Doña Juana Enríquez*, dos vols, Madrid 1953.

COLMENARES, *Historia de Segovia* =Diego de COLMENARES, *Historia de la insigne ciudad de Segovia*, tres vols. Segovia 1982.

CONDE DON PEDRO, *Nobiliario*= Conde don PEDRO DE BARCELOS, *Livro de Linhagens do Conde don Pedro*, edición crítica de José Mattoso, en Portugalia Monumenta Histórica, 2 vols, II/I y II/II, Lisboa 1980.

CORDERO CARRETE, *Los esponsales* = R. CORDERO CARRETE, «*De los esponsales de una hija de Guillermo el Conquistador con un Rey de Galicia*», *Cuadernos de Estudios Gallegos*, VII, (1952) 55-78.

CORREDERA, *Noticia* = Eduardo CORREDERA, *Noticia de los condes de Urgel,* Lérida 1973.

COTARELO, *Alfonso III* = Armando COTARELO VALLEDOR, *Historia Crítica y Documentada de la vida y acciones de Alfonso III el Magno, último Rey de Asturias,* Madrid 1933.

CRESPO, *Linajes de Galicia* = Fray José CRESPO POZO, *Blasones y Linajes de Galicia*, tres vols, Santiago de Compostela 1962.

CROS-MAYREVIEILLE, *Histoire du comté* = Jean Pierre CROS-MAYREVIEILLE, *Histoire du comté et de la vicomté de Carcassonne*, Paris 1846.

DÍAZ MARTÍN, *Los Oficiales* =Luis Vicente DÍAZ MARTÍN, *Los oficiales de Pedro I de Castilla,*

DOZY, *Recherches* = Reinhard DOZY, *Recherches sur l'histoire et la literature de l'Espagne pendant le moyen Age,* dos vols. París 1881.

DOZY, *Histoire des musulmans* = Reinhard DOZY, *Histoire des musulmans d'Espagne jusqu'á la conquête de l'Andalousie par les almorávides (711-1110),* 4 vols. París 1861.

DUBREUL, *Le theatre des antiquités* = Jacques DUBREUL, *Le theatre des antiquités de París*, París 1639.

DURÁN GUDIOL, *Ramiro I de Aragón* = Antonio DURÁN GUDIOL, *Ramiro I de Aragón,* Zaragoza 1978.

DURÁN GUDIOL, *Los Condados* = Antonio DURÁN GUDIOL, *Los condados de Aragón y Sobrarbe,* Zaragoza 1989.

DURÁN GUDIOL, *Obituario de Montearagón* = Antonio DURÁN GUDIOL, «El obituario de los abades de Montearagón», *Argensola* 85 (1978), págs. 185-190.

DURÁN GUDIOL *Juan de Aragón y Navarra* =Antonio DURÁN GUDIOL, «Juan de Aragón y de Navarra, Obispo de Huesca», *Revista de Historia Jerónimo de Zurita,* (1984), pág. 32.

ENRÍQUEZ DE GUZMÁN, *Vida y costumbres* = Alonso ENRÍQUEZ DE GUZMÁN, *Libro de la vida y costumbres de don Alonso Enríquez de Guzmán,* Biblioteca de Autores Españoles, CXXVI, Madrid 1960.

ESCALONA, *Sahagún* = Romualdo de ESCALONA, *Historia del Real Monasterio de Sahagún,* Madrid 1782.

ESQUERDO, *Nobiliario,* = Onofre ESQUERDO, *Nobiliario valenciano de Onofre Esquerdo,* Valencia 1963.

FELGUEIRAS GAYO, *Nobiliario* = Manuel José da Costa FELGUEIRAS GAYO, *Nobiliário de familias de Portugal,* 17 vols. Braga 1990.

FEO CARDOSO, *Memorias dos duques* = FEO CARDOSO, Joao Carlos, *Memorias Históricas dos Duques Portugueses*, Lisboa 1883.

FERNÁNDEZ CATÓN, *El Tumbo colorado* = JOSÉ MARÍA FERNÁNDEZ CATÓN, *El llamado Tumbo Colorado y otros códices de la catedral Compostelana. Ensayo de reconstrucción*, León 1990.

FERNÁNDEZ CONDE, *La Reina Urraca la asturiana* = Francisco Javier FERNÁNDEZ CONDE, «*La Reina Urraca la asturiana»,* en *Asturiensia Medievalia*, 2, 1975, págs. 65-94.

FERNÁNDEZ DEL POZO, *Alfonso V* = José María FERNÁNDEZ DEL POZO, «*Alfonso V, Rey de León, estudio histórico documental», Leon en su Historia* V (1984), págs. 11-262.

FERNÁNDEZ-XESTA, *Galcerán de Sales* = Ernesto FERNÁNDEZ-XESTA, «Nuevos datos acerca de la fraternidad entre Galcerán de Sales y Armengol VII, Conde de Urgel», *Anales de la Real Academia Matritense de Heráldica y Genealogía* 15, págs. 179-208; Madrid 2012.

FLÓREZ, *Reynas* = Fr. Henrique FLÓREZ, *Memorias de las Reynas Catholicas,* tercera edición, dos vols. Madrid 1790.

FLORIANO, *Diplomática Astur* = Antonio FLORIANO CUMBREÑO, *Diplomática Española del período Astur (718-910),* cartulario crítico, 2 vols. Oviedo 1949 y 1951.

FLUVIÀ, *Nobiliari General* = Armand de FLUVIÀ, *Nobiliari General Català,* 5 vols. Barcelona 2017.

FLUVIÀ, *Els primitius* = Armand de FLUVIÀ, *Els primitius comtats i vescomtats de Catalunya,* Barcelona 1989.

GAIBROIS, *Sancho IV* = Mercedes GAIBROIS DE BALLESTEROS, *Historia de Sancho IV de Castilla,* Madrid 1928.

GAMBRA, *Alfonso VI* = Andrés GAMBRA, *Alfonso VI. Cancillería, Curia e Imperio,* 2 vols., León 1997 y 1999.

GÁNDARA, *Armas e triunfos* = Fray Felipe de la GÁNDARA, *Armas i triunfos, hechos heroicos de los hijos de Galicia,* Madrid 1662.

GARCÍA ÁLVAREZ, *La Reina Velasquita* = Rubén GARCÍA ÁLVAREZ, «La Reina Velasquita, nieta de Muniadomna Díaz», *Revista de Guimaraes* LXX, (1960), págs. 197-230.

GARCÍA ÁLVAREZ, *La Infanta Fronilde* = Rubén GARCÍA ÁLVAREZ, «*La Infanta Fronilde, peregrina a Compostela», Compostellanum* LXX, (1960), págs. 197-230.

GARCÍA ÁLVAREZ, *Ordoño IV* = Rubén GARCÍA ÁLVAREZ, «Ordoño IV de León, un rey impuesto por Castilla», *Archivos Leoneses* XXI (1967), págs. 203-248.

GARCÍA GÓMEZ y *LÉVI PROVENÇAL, Textos inéditos*= Emilio GARCÍA GÓMEZ y Évariste LÉVI-PROVENÇAL, «Textos inéditos del Muqtabis de Ibn Hayyan sobre los orígenes del reino de Pamplona», *Al-Andalus*, 19, 2, (1954), págs. 295-316.

GARCÍA MORENO, *El ducado de Cantabria* = Luis Agustín GARCÍA MORENO, *El ducado de Cantabria ante la expansión musulmana,* obra inédita de próxima aparición.

GARCÍA ORO, *La Nobleza gallega* = José GARCÍA ORO, *La Nobleza Gallega en la Baja Edad Media,* Santiago 1981.

GARIJO, *Una aproximación a las armas*= Ignacio GARIJO PÉREZ, «Una nueva aproximación a las armas presuntas de don Enrique de Castilla, primer duque de Medina Sidonia», *Anales de la Real Academia Matritense de Heráldica y Genealogía* (2004), VIII/1, pág. 281.

GARRIDO, *Los Beaumont* = Iñaki GARRIDO YEROBI, *Los Beaumont: un linaje navarro de sangre Real. Estudio histórico- genealógico,* Sevilla 2007.

GARRIDO, *Los Bearne* = Iñaki GARRIDO YEROBI, «*Los Bearne: Aclaraciones en torno al origen de un linaje condal bajomedieval. Nuevas aportaciones históricas al estudio de la nobleza navarra entre los siglos XIV-XV», VI Congreso de Historia de Navarra,* 2006, págs. 161-172.

Genealogie di Sardegna = Linsdsay BROOK et alii, *Genealogie medioevali di Sardegna,* Roma 1984.

GIL I ROMÁN, *Diplomatari* = Xavier GIL I ROMAN, Diplomatario de Ermesèn, condesa de Barcelona, Girona y Osona, Barcelona 2004.

GIMÉNEZ SOLER, *Don Juan Manuel* = Andrés GIMÉNEZ SOLER, *Don Juan Manuel, biografía y estudio crítico*, Zaragoza 1932.

GONZÁLEZ, *Alfonso VIII* = Julio GONZÁLEZ, *El Reino de Castilla en la Epoca de Alfonso VIII,* 3 vols. Madrid 1960.

GONZÁLEZ, *Alfonso IX* = Julio GONZÁLEZ, *Alfonso IX,* 2 vols. Madrid 1944.

González, *Fernando II* = Julio González, *Regesta de Fernando II,* Madrid 1943.

González, *Fernando III* = Julio González, *Reinado y Diplomas de Fernando III*, 3 vols. Córdoba 1980.

González, *Repartimiento de Sevilla* = Julio González, *Repartimiento de Sevilla*, 2 vols. Madrid 1998.

González Calle, *Mujeres en la nobleza* = Jesús Antonio González Calle, «Mujeres en la nobleza bajomedieval asturiana: algunas biografías relevantes». *Territorio, Sociedad y Poder: revista de estudios medievales*, 6, Oviedo 2011, págs, 121-152.

González Jiménez, *Alfonso X* = Manuel González Jiménez, *Alfonso X el Sabio,* Barcelona 2004.

González Mínguez, *Fernando IV* = César González Mínguez, *Fernando IV de Castilla,* Valladolid 1976.

González Ruiz Zorrilla. *Sobre la restauración* = Atilano González Ruiz Zorrilla, «Sobre la restauración de la diócesis de Braga en 1070», *Hispania Sacra*, X (1957), págs. 431-442.

Goñi Gaztambide, *Los obispos de Pamplona* = José Goñi Gaztambide, «Los obispos de Pamplona del siglo XV y los navarros en los concilios de Constanza y Basilea», *Estudios de Edad Media de la Corona de Aragón* VII, págs. 358-547.

Grassoti, *Dos Infantas* = Hilda Grassoti, «*Dos Infantas de León», Archivos Leoneses* (1978), págs. 35-53.

Gratia Dei, *La descendencia del rey don Pedro* = Gregorio de Andrés, «Relación de la Vida del Rey don Pedro y su descendencia, de Pedro de Gratia Dei», *Cuadernos de Investigación de la Literatura Hispánica*, 18 (1993), págs. 233-249.

Gudiel, *Compendio de los Girones*= Geronymo Gudiel, *Compendio de algunas Historias de España… y especialmente del linaje de los Girones,* Alcalá 1577.

Haro, *Nobiliario* = Alonso López de Haro, *Nobiliario Genealógico de los Reyes y Títulos de España,* 2 vols. Madrid 1622.

Herimanni Laudunensi, *De miraculis* = Herimanni Laudunensi monacchi, *De miraculis beatae Mariae Laudunensis, libri tribus*, I, cap. 2, edic. Bouquet, París 1781, pág. 267.

Herrera Vaillant, *La estirpe de don Pedro I de Castilla* = Antonio Herrera-Vaillant, *La estirpe de don Pedro I de Castilla y León en Venezuela: los Marqueses de Torre Casa,* Caracas 2016.

Histoire de Languedoc = Dom Claude Devic, Dom Joseph Vaissete, Édouard Dulaurier, *Histoire Générale de Languedoc,* 15 vols. Toulouse 1872-1875.

Huarte, *Catálogo de documentos* = Amalio Huarte Echenique, «Catálogo de documentos relacionados con la historia de España existentes en Archivos portugueses», *Boletín de la Real Academia de la Historia* (1935), págs. 797 y 798.

Huesca, *Teatro histórico* = Ramón de Huesca, *Teatro histórico de las iglesias del Reino de Aragón,* 9 vols. Pamplona 1880.

Ibarra, *Documentos Ramiro I* = Eduardo Ibarra Rodríguez, «Documentos correspondientes al reinado de Ramiro I, desde 1034 hasta 1063 años», en *Colección de documentos para el estudio de la Historia de Aragón* I, Zaragoza 1904.

Imhof, *Stemma Regium Lusitanicum* = Jakob Wilhelm Imhof, *Stemma Regium Lusitanicum sive historia genealogica familiae Regiae Portugallicae,* Amstel 1708.

Imhof, *Historia Italiae et Hispaniae* = Jakob Wilhelm Imhof, *Historia Italiae et Hispaniae Genealogica,* Nuremberg 1701.

IMHOF, *Corpus historiae* = Jakob Wilhelm IMHOF, *Corpus historiae genealogicae Italiae et Hispania,* Nuremberg 1702.

JAURGAIN, *La Vasconie* = Jean de JAURGAIN, *La Vasconie. Étude historique et critique,* 2 vols. Pau 1898 y 1902.

KERREBROUCK, *Les Capetiens* = Patrick van KERREBROUCK, *Les Capetiens (987-1328),* Villeneuve d'Asq 2000.

KERREBROUCK, *Les Valois* = Patrick van KERREBROUCK, *Les Valois,* Villeneuve d'Asq 1990.

KERREBROUCK, *La maison de Bourbon* = Patrick van KERREBROUCK, *La Maison de Bourbon,* dos vols. Villeneuve d'Asq 2004.

LA GRANJA, *La Marca superior* = Fernando de LA GRANJA, «La marca superior en la obra de Al Udrí», *Estudios de Edad Media de la Corona de Aragón* VIII (1967), págs. 447-545.

LACARRA, *Orígenes del Condado de Aragón* = José María LACARRA DE MIGUEL, *Orígenes del Condado de Aragón,* Alcorces, Zaragoza 1979.

LADERO, *Apuntamientos de Pedro de Torres* = Miguel Ángel LADERO QUESADA, «Apuntamientos de Pedro de Torres sobre la época de los Reyes Católicos. 1454-1517», *Boletín de la Real Academia de la Historia* (2016), págs. 283-373.

LADERO, *Los señores de Andalucía* = Miguel Ángel LADERO QUESADA, *Los señores de Andalucía,* Cádiz 1998.

LE HÊTE, *Les Comtes Palatins* = Thierry LE HÊTE, *Les Comtes Palatins de Bourgogne & leur descendance agnatique* 1995.

LEVI PROVENÇAL, *La mora Zaida* = Evariste LEVI PROVENÇAL, «La mora Zaida, femme d'Alphonse VI de Castille, et leur fils l'Infant don Sancho», en *Hesperis*, 18 (1934), págs. 1-8, y 200-201.

LLUCH, *Documentación pinatense del siglo XII* = M.ª Ascensión LLUCH ADELANTADO, *Documentación pinatense del siglo XII,* tesis inédita citada por Agustín Ubieto.

LODO DE MAYORALGO, *Los Blázquez de Cáceres* = José Miguel LODO DE MAYORALGO, «Los Blázquez de Cáceres, los Mayoralgo y los Ovando», *Estudios Genealógicos y Heráldicos* I, Madrid 1985, págs. 65-168.

LOMAX, *The date of don Juan Manuel* = Derek W. LOMAX, «The date of don Juan Manuel's death», en *Bulletin of Hispanics Studies*, 40 (1963) pág. 174.

LOPERRÁEZ, *Obispado de Osma* = Juan LOPERRÁEZ CORVALÁN, *Descripción histórica del Obispado de Osma con el catálogo de sus prelados,* tres vols. Madrid 1788.

LÓPEZ FERREIRO, *Memorias* = Antonio LÓPEZ FERREIRO, «Memorias de la Reina gallega Aragonta», *Galicia Diplomática* IV, 1889.

LÓPEZ FERREIRO, *Santiago* = Antonio LÓPEZ FERREIRO, *Historia de la Santa A. M. Iglesia Catedral de Santiago*, 11 vols. Santiago 1898-1909.

LÓPEZ SAN GIL, *La familia Froilaz-Traba* = José Luis LÓPEZ SAN GIL, «La familia Froilaz-Traba en la Edad Media gallega», *Estudios Mindonienses* 12» (1996), págs. 275-403.

LORENZO JIMÉNEZ = Jesús LORENZO JIMÉNEZ, *La Dawla de los Banu Qasi: Origen, auge y caída de una dinastía muladí en la frontera superior de Al Andalus,* Madrid 2010.

LUQUE COLOMBRES, *Un soldado de la conquista* =Carlos LUQUE COLOMBRES, *Un soldado de la conquista: don Pedro de Portugal y Navarra,* Cordoba, Argentina 1993.

Marca Hispanica =Pedro de MARCA, *Marca hispanica sive limes hispanicus, hoc est geographica et historica descriptio Cataloniae,* París 1688.

Martín Duque, *Don García III Sánchez* = Ángel Martín Duque, *Don García III Sánchez el de Nájera: biografía de un Reinado,* «José Ignacio de la Iglesia Duarte, (coord.), García III Sánchez el de Nájera: un rey y un reino en la Europa del siglo XI, XV Semana de Estudios Medievales», Logroño 2005, págs. 17-37.

Martínez Díez, *El condado de Castilla* = Gonzalo Martínez Díez, *El Condado de Castilla,* dos vols. Madrid 2005.

Martínez Ferrando, *Jaime II* = Jesús Ernesto Martínez Ferrando, *Jaime II de Aragón, su vida familiar,* dos vols. Barcelona 1948.

Martínez Sopena, *El estado señorial* = Pascual Martínez Sopena, *El estado señorial de Medina de Rioseco bajo el Almirante Alfonso Enríquez (1389-1430),* Valladolid 1977.

Masnata, *La casa real de la Cerda* = David Masnata de Quesada, «La Casa Real de La Cerda, Precisiones, rectificaciones y ampliaciones», *Estudios Genealógicos y Heráldicos*, I, Madrid 1985, págs. 169-229.

Mattoso, *Ricos homens* = José Mattoso, *Ricos-homens, infançôes e cavaleiros,* Lisboa 1982.

Mendoza y Bobadilla, *El tizón de la nobleza* = Francisco de Mendoza y Bobadilla, *El Tizón de la Nobleza de España,* México 1999.

Menéndez Bueyes, *Algunas notas* = Luis Ramón Menéndez Bueyes, «Algunas notas sobre el posible origen Astur-Romano de la nobleza en el Asturorum Regnum en Studia historica. Historia antigua», 13-14, págs. 437-455.

Menéndez Pidal, *La España del Cid* = Ramón Menéndez Pidal, *La España del Cid,* 2 vols. Madrid 1969.

Menéndez Pidal, *Orígenes del español* = Ramón Menéndez Pidal, *Orígenes del Español,* Madrid 1950.

Menéndez Pidal, *El Romanz* = Ramón Menéndez, «El Romanz del Infant García y Sancho de Navarra antiemperador», *Historia y Epopeya*, Madrid 1934.

Menéndez Pidal de Navascués, *Heráldica de la Casa Real* = Faustino Menéndez Pidal, *Heráldica de la Casa Real de León y de Castilla (siglos XII-XVI),* Madrid 2011.

Menéndez Pidal de Navascués, *Leones y Castillos* = Faustino Menéndez Pidal de Navascués, *Leones y Castillos,* Madrid 1999.

Miret y Sans, *Los Vescomtes de Bas* = Joaquín Miret y Sans, *Los Vescomtes de Bas en la Illa de Sardenya,* Barcelona 1901.

Monfar, *Historia de los Condes* = Diego Monfar y Sorts, *Historia de los Condes de Urgel*, Barcelona 1853.

Monsalvatje, *Los condes de Ampurias* = Francisco Monsalvatje y Fossas, *Los condes de Ampurias vindicados,* Olot, 1917.

Moreira de Sá, *Uma linhagem*, = Fernando Moreira de Sá, «Uma linhagem medieval portuguesa, os Sás». *Hidalguía* 326 (2008), pág. 45.

Moreno Meyerhoff, *Casa de Híjar* = Pedro Moreno Meyerhoff, *Historia genealógica de la casa de Híjar,* Barcelona 2018.

Moreno Morrison, *Guía nobiliaria* = Roberto Moreno Morrison, «Guía nobiliaria de España», *Revista de Historia y de Genealogía Española,* Madrid 1927, pág. 345.

Moret, *Annales* = Josef Moret, *Annales del Reyno de Navarra,* 8 vols. Pamplona 1766.

Morrone, *Repertorio de la feudalità* = Antonio Morrone, *Repertorio della Feudalità siciliana, (1282-1390),* Palermo 2006.

Moxó, *La descendencia desconocida* = Salvador de Moxó, «La descendencia desconocida de un Infante de Castilla», *Hidalguía* XXVII (1979), págs. 77-86.

Muñoz Romero, *Colección* = Tomás Muñoz Romero, *Coleccion de fueros municipales y cartas pueblas de los reinos de Castilla, Leon, corona de Aragon y Navarra coordinada y anotada*. 2 vols. Madrid 1847.

Negre i Pastell, *Dos importantes* = Pelayo Negre i Pastell, «Dos importantes documentos de conde de Ampurias, Poncio I», en *Anales del Instituto de Estudios Gerundenses* (1960), vol. 14, págs. 229-262.

Negre i Pastell, *Els primers vescomtes* = Pelagi Negre i Pastell, «Els primers vescomtes de Rocaberti», en *Annals de l'Institut d'Estudis Empordanesos* 7 (1968-1969), págs. 19-66.

Nobiliario de Canarias, obra que escribió don Francisco Fernández de Béthencourt, ahora ampliada y puesta al día por una Junta de especialistas, J. Régulo, editor, 4 vols. La Laguna de Tenerife, 1952-1967.

Núñez de Castro, *Historia de Guadalajara* = Alonso Núñez de Castro, *Historia eclesiástica y seglar de la muy noble y muy leal ciudad de Guadalaxara,* Madrid 1653.

Núñez Contreras, *Vermudo III* = Luis Núñez Contreras, «Colección Diplomática de Vermudo III, Rey de León», *Historia, Instituciones y Documentos* 4, 1977, págs. 381-514.

Ocampo, *Crónica general* = Florián de Ocampo, *Crónica General de España,* 6 vols. Madrid 1781.

Oihenart, *Noticia utriusque Vasconiae* = Arnaud d'Oihenart, *Notitia utriusque Vasconiae*, edic. facsimil Vitoria 1992.

Olivera, *Beatriz de Portugal* = César Olivera Serrano, Beatriz de Portugal. La pugna dinástica Avís-Trastámara. Csic 2006.

Ordeig i Mata, *El dia de la mort* = Ramón Ordeig i Mata, «El dia de la mort del comte Ramon Borrell», *Annals de l'Institut d'Estudis Gironins* 55 (2014), págs. 65-82.

Orderico Vital, *Angligenae Historiae Ecclesiasticae*, *libri tredecim*, 5 vols., Paris, Renouard, 1838-1855.

Ortego Rico, *Documentos de Enrique III* = Pablo Ortego Rico, *Documentos de Enrique III, Fondo Mercedes Gaibrois de Ballesteros,* Real Academia de la Historia Madrid 2015.

Ortiz de Zúñiga, *Anales de Sevilla* = Diego Ortiz de Zúñiga, *Anales eclesiásticos y seculares de la muy noble y muy leal ciudad de Sevilla*, Madrid 1677.

Ortiz de Zúñiga, *Discurso de los Ortices* = Diego Ortiz de Zúñiga, *Discurso genealógico de los Ortices de Sevilla,* con notas de don Juan Pérez de Guzmán y Sanjuán, Conde de la Marquina, Madrid 1929.

Oviedo, *Las Quinquagenas* = Gonzalo Fernández de Oviedo, *Batallas y Quinquagenas,* 4 vols., Madrid 1983 y 2000.

Paget, *The lineage* = Gerald Paget, *The lineage and Ancestry of H. R. H. Prince Charles, Prince of Walles,* dos vols. Edinburgh 1977.

Pamplona, *Filiación y derechos al trono* = Germán de Pamplona, «Filiación y Derechos al trono de Navarra de García Ramírez el Restaurador», *Príncipe de Viana*, XXXV (1949), pág. 275-284.

Pardo de Guevara, *Un ejemplo de la nueva nobleza* = Eduardo Pardo de Guevara, «Un ejemplo de la Nueva nobleza Trastamarista en Galicia: El Condestable don Pedro Enríquez», *Anuario de Estudios Medievales* 14, Barcelona 1984, págs. 393-427.

PARDO DE GUEVARA, *Doña Isabel de Castro* = Eduardo PARDO DE GUEVARA, «Doña Isabel de Castro: apuntes críticos sobre su discutida filiación», *Hidalguía*, 1985, págs. 421-442.

PAZ, *Documentos relativos a España* = Julián de PAZ, *Documentos relativos a España existentes en los archivos nacionales de París*, Madrid 1934.

Pedatura lusitana = Cristovâo ALÂO DE MORAES, *Pedatura Lusitana,* seis vols. Braga 1997.

PELLICER, *Justificación de la Grandeza* = José PELLICER DE OSSAU SALAS Y TOVAR, *Justificación de la Grandeça y cobertura de primera clase en la casa y persona de Don Fernando de Zúñiga, noveno Conde de Miranda*, Madrid 1668.

PELLICER, *Informe de los Sarmientos* = José PELLICER DE OSSAU SALAS Y TOVAR, *Informe del origen, antigüedad, calidad i sucession de la Excelentissima Casa de Sarmiento de Villamayor y de las unidas a ella por casamiento*, Madrid 1663.

PELLICER, *Memorial de Benavides* = José PELLICER DE OSSAU SALAS Y TOVAR, *Memorial que presenta al Rey N. S. la antigüedad y servicios de sus casas don Diego de Benavides de la Cueva, cabeza y pariente mayor de estas dos y de la de Fines y Biedma de Andalucía, conde de Santisteban,* Madrid 1660.

PEÑA y LEÓN TELLO, *Archivo de los duques de Frías* = María Teresa de la PEÑA MARAZUELA y Pilar LEÓN TELLO, *Inventario del Archivo de los Duques de Frías,* tres vols. Madrid 1955-1973.

PÉREZ DE GUZMÁN, *Generaciones e semblanzas* = Fernán PÉREZ DE GUZMÁN, *Generaciones, Semblanzas e obras de los excelentes Reyes de España don Enrique el tercero e don Juan el segundo.* Madrid 1790, págs. 255-420.

PÉREZ DE URBEL, *Los padres de Vermudo II* = Fray Justo PÉREZ DE URBEL, «Los padres de Vermudo II el Gotoso». *Revista de Archivos, Bibliotecas y Museos* LV (1949), págs. 289-307.

PÉREZ DE URBEL, *Sancho el mayor* = Fray Justo PÉREZ DE URBEL, *Sancho el Mayor de Navarra.* Madrid 1960.

PÉREZ DE URBEL, *El Condado de Castilla* = Fray Justo Pérez de Urbel, *El Condado de Castilla*, 3 vols. Madrid 1970.

PONSICH, *Wifred le Velu* = Pierre PONSICH, *Wifred le Velu et ses frères*, *IBIX*, 1, septiembre de 2000, págs. 55-86.

PONSICH, *Le Conflent* = Pierre PONSICH, «Le Conflent et ses comtes du IX au XII siècle», *Estudis Roussiellonnaises*, I (1951), págs. 241-344.

PONSICH, *El problema de l'ascendència* = Pierre PONSICH, «*El problema de l'ascendència, de Guifre el Pilós*». *Revista de Catalunya,* 23 (1988).

PULGAR, *Claros varones* = Hernando del PULGAR, *Claros varones de Castilla,* edic. Jesús Domínguez Bordona, Madrid 1923.

QUINTANO, *Un linaje burgalés* = Alfonso QUINTANO RIPOLLÉS, *Un linaje burgalés: La casa de Quintano y sus enlazados,* Madrid 1967.

RADES, *Chronica* = Francisco de RADES Y ANDRADE, *Chronica de las tres Ordenes y Cavallerías de Santiago, Calatrava y Alcantara*, Toledo 1572.

RAMÍREZ DE GUZMÁN, *Libro de ricoshombres* = Juan RAMÍREZ DE GUZMÁN, *Libro de algunos ricoshombres y caballeros que se hallaron en la conquista de la muy noble y muy leal ciudad de Sevilla*, edic. de Juan Cartaya Baños, Maestranza de Ronda 2015.

RAMÍREZ VAQUERO, *El linaje de los Lacarra* = Eloisa RAMÍREZ VAQUERO, «La nueva nobleza navarra tardomedieval. El linaje de los Lacarra», *Príncipe de Viana*, anejo 8, 1988, págs. 597-607.

RAMOS, *Casa de Aguayo* = Antonio RAMOS, *Descripción Genealógica de la Casa de Aguayo*, Málaga 1781.

Registro General del Sello = *Registro General del Sello,* I-XVI, Valladolid/Madrid 1950-1992.

REILLY, *Alfonso VI* = Bernard F. REILLY, *El Reino de León y de Castilla bajo el rey Alfonso VI,* Toledo 1989.

RISCO, *Historia de León* = Fray Manuel RISCO, *Historia de la Ciudad y Corte de León y de sus Reyes,* 2 vols., Madrid 1792.

ROCA I COSTA, *Abadeses i priores* = Maria Carme ROCA COSTA, *Abadeses i priores a la Catalunya medieval,* Barcelona 2014.

RODRÍGUEZ, *Fruela II* = Justiniano RODRÍGUEZ FERNÁNDEZ, «Fruela II, rey de León», *Archivos Leoneses* XVI (1962), págs. 241-273.

RODRÍGUEZ, *Ordoño III* = Justiniano RODRÍGUEZ FERNÁNDEZ, *Ordoño III, Rey de León,* León 1982.

RODRÍGUEZ, *Ramiro II* = Justiniano RODRÍGUEZ FERNÁNDEZ, *Ramiro II, Rey de León,* León 1972.

RODRÍGUEZ, *Sancho I y Ordoño IV* = Justiniano RODRÍGUEZ FERNÁNDEZ, *Sancho I y Ordoño IV, Reyes de León*, León 1987.

RODRÍGUEZ, *O Tumbo Vermello* = Ángel RODRÍGUEZ GONZÁLEZ, *O tumbo vermello de don Lope de Mendoza,* Santiago de Compostela 1995.

RODRÍGUEZ MARQUINA, *La familia de la madre* = Javier RODRÍGUEZ MARQUINA, «La familia de la madre de Sancho el Mayor de Navarra», *Archivos Leoneses* XXV (1971), págs. 143-152.

RODRÍGUEZ MARQUINA, *Las salinas* = Javier RODRÍGUEZ MARQUINA, «Las salinas de Castilla en el siglo X y la genealogía de las familias condales», *Homenaje a Fray Justo Pérez de Urbel*, I, Silos 1976, págs. 143-152.

ROMAN, *Deux chartes* = J. ROMAN, *Deux chartes dauphinoises inédites du XI siécle,* Grenoble 1886.

RUANO, *Casa de Cabrera* = Francisco RUANO, *Casa de Cabrera en Córdoba*, dos vols, Córdoba 1779.

RÜDT COLLENBERG, *Familles de l'Orient latin* = Conde Weiprecht Hugo RÜDT DE COLLENBERG, *Familles de l'Orient Latin. XII*e*-XIV*e *siecles*. Londres 1983.

RÜDT COLLENBERG, *Rupenides, Hethumides et Lusignans* = Conde Weiprecht Hugo RÜDT COLLENBERG, *The Rupenides, Hethumides and Lusignans. The structure of the armeno-cilician dynasties*. París 1963.

RUIZ DOMÈNEC, *Quan els vescomtes* = José Enrique RUIZ DOMÈNEC, *Quan els vescomtes de Barcelona eren Història, crónica i documents d'una familia catalana dels segles X, XI i XII,* Barcelona 2006.

RUNCIMAN, *Las cruzadas* = Steven RUNCIMAN, *Historia de las cruzadas,* 3 vols. Madrid 1973.

SABALA, *La comtessa Guisla* = Josep María SABALA I SAFONT, «La Comtessa Guisla de Barcelona: noves dades genealògiques», *Estudis d'Història Medieval* V, Barcelona 1972, págs. 31-43.

SÁEZ, *Los ascendientes* = Emilio SÁEZ SÁNCHEZ, «Los Ascendientes de San Rosendo», *Hispania* XXX (1948), págs. 3-76 y 179-233.

SÁEZ, *Notas al episcopologio* = Emilio SÁEZ SÁNCHEZ, «Notas al episcopologio Minduniense del siglo X», *Hispania* VI (1946), págs. 8-86.

Sáez, *Ordoño II* = Emilio Sáez Sánchez, «*Sobre la cronología de Ordoño II de León», Cuadernos de Estudios Gallegos* (1951), págs. 353-374.

Sáez, *Ordoño IV* = Emilio Sáez Sánchez, «Sobre la filiación de Ordoño IV», *Cuadernos de Estudios Gallegos* VII (1947), págs. 363-375.

Sáez, *Sancho Ordóñez* = Emilio Sáez Sánchez, «Notas y Documentos sobre Sancho Ordóñez, Rey de Galicia», *Cuadernos de Historia de España* XI, (1949), págs. 25-374.

Salazar y Acha, *La Casa del Rey* = Jaime de Salazar y Acha, *La Casa del Rey de Castilla y León en la Edad Media,* Madrid 2000.

Salazar y Acha, *Contribución al estudio* = Jaime de Salazar y Acha, «Contribución al estudio del reinado de Alfonso VI de Castilla: algunas aclaraciones sobre su política matrimonial». *Anales de la Real Academia Matritense de Heráldica y Genealogía* II, (1992-1993), págs. 299-336.

Salazar y Acha, *Un episodio de la crónica Najerense* = Jaime de Salazar y Acha, «Reflexiones sobre la posible historicidad de un episodio de la Crónica Najerense», II Congreso general de Historia de Navarra, Pamplona 1990, en *Príncipe de Viana*, 1994, págs. 149-156.

Salazar y Acha, *Los Castro* = Jaime de Salazar y Acha, «El linaje castellano de Castro en el siglo XII: Consideraciones e hipótesis sobre su origen». *Anales de la Real Academia Matritense de Heráldica y Genealogía* I (1991), págs. 33-68.

Salazar y Acha, *Los Velas* = Jaime de Salazar y Acha, «Una familia de la Alta Edad Media: Los Velas y su realidad Histórica», *Estudios Genealógicos y Heráldicos*, I (1985), págs. 19-64.

Salazar y Acha, *Un rebelde leonés* = Jaime de Salazar y Acha, «Un rebelde leonés del siglo XI: el conde Fernando Peláez», *Homenaje a la memoria del prof. dr. Emilio Sáez* en *Anuario de Estudios Medievales* 19, Barcelona 1989, págs. 87-97.

Salazar y Acha, *Una hija desconocida* = Jaime de Salazar y Acha, «Una hija desconocida de Sancho el Mayor, Reina de León», I Congreso General de Historia de Navarra, *Príncipe de Viana*, anejo 8, 1988, Comunicaciones de Edad Media, págs. 183-192.

Salazar y Acha, *Nuevos Datos* = Jaime de Salazar y Acha, «Nuevos datos para la identificación familiar de la Reina Estefanía de Pamplona», *Príncipe de Viana* 242 (2007), págs. 853-864.

Salazar y Acha, *Urraca. Un nombre egregio* = Jaime de Salazar y Acha, «Urraca. Un nombre egregio en la onomástica altomedieval», *Estudios de Genealogía Heráldica y Nobiliaria*, anejos de *En la España Medieval* (2006), págs. 29-47.

Salazar y Acha, *De nuevo sobre la mora Zaida* = Jaime de Salazar y Acha, «De nuevo sobre la mora Zaida», en *Hidalguía* 321 (2007), págs. 225-242.

Salazar y Acha, *Alfonso X y su descendencia* = Jaime de Salazar y Acha, «Alfonso X y su descendencia»; *Alcanate* XI, 2018-2019, págs. 188-219.

Salazar y Acha, *Reflexiones e hipótesis* = Jaime de Salazar y Acha, «Reflexiones e hipótesis sobre algunas incógnitas genealógicas de la antigua dinastía asturleonesa». *Boletín de la Real Academia de la Historia,* CCXX (2013), págs. 275-296.

Salazar y Acha, *La familia de Jimena Muñoz* = Jaime de Salazar y Acha, «La familia de Jimena Muñoz, abuela de Don Alfonso Henriques, primer rey de Portugal», en *Armas e trofeus,* Lisboa 2021.

Salazar y Acha, *La batalla de Uclés* = Jaime de Salazar y Acha, «La batalla de Uclés (1108). Algunos datos e hipótesis sobre sus protagonistas», *Boletín de la Real Academia de la Historia* (en prensa).

Salazar y Castro, *Árboles de costados* = Luis de Salazar y Castro, Árboles de costados de las primeras casas de estos Reynos, año 1683, Madrid 1795.

Salazar y Castro, *Casa de Lara* = Luis de Salazar y Castro, *Historia Genealógica de la Casa de Lara,* 4 vols. Madrid 1697.

Salazar y Castro, *Casa de Silva* = Luis de Salazar y Castro, *Historia Genealógica de la Casa de Silva,* 2 vols. Madrid 1685.

Salazar y Castro, *Farnese* = Luis de Salazar y Castro, *Indice de las Glorias de la Casa Farnese,* Madrid 1716.

Salazar y Castro, *Casa de Haro, señores de Llodio, Mendoza, etc.* = Luis de Salazar y Castro, *Historia Genealógica de la Casa de Haro, (señores de Llodio, Mendoza, Orozco y Ayala)*. Madrid 1959.

Salazar y Castro, *Advertencias* =Luis de Salazar y Castro, *Advertencias Históricas sobre las obras de algunos doctos escritores modernos*, Madrid 1688.

Salazar y Castro, *Comendadores*= Luis de Salazar y Castro, *Los comendadores de la Orden de Santiago*, dos vols. Madrid 1949.

Salazar y Castro, *Memorial del Conde de Salvatierra*= Luis de Salazar y Castro, *Motivos con que el Conde de Salvatierra, solicita que el Rey Nuestro Señor honre su persona y casa con la Grandeza de España*, Madrid 1713.

Salarrullana, *Documentos de Sancho Ramírez* = José Salarrullana de Dios, «Documentos correspondientes al Reinado de Sancho Ramírez», *Colección de Documentos para la Historia del Reino de Aragón,* 3, Zaragoza 1907.

Salrach, *Catalunya a la fi* =Josep María Salrach, *Catalunya a la fi del primer mil·leni*, Pagès Editors, Lérida, 2004.

Salrach, *Enciclopedia de Catalunya* = Josep María Salrach, *Gran Enciclopèdia de Catalunya*. vol. XII, biografías de *Dalmau, Jofre y Guerau de Rocabertí*, Barcelona, 1978, págs., 657 y ss.

Salrach, *Els documents* = Josep María Salrach, «Els documents de Besalú a l'Arxiu Comtal de Barcelona i els misteris del darrer comte de Besalú» *(segles XI-XII)*, *Quaderns de les Assemblees d'Estudis*, 1 (2014), págs. 7-28.

Saltillo, *Historia Nobiliaria*= Marqués de Saltillo, *Historia nobiliaria española,* dos vols. fotocopia, Madrid 1951.

San Petrillo, *Los Cruilles* = Barón de San Petrillo, *Los Cruilles y sus alianzas*, Valencia 1946.

Sánchez Albornoz, *La Sucesión* = Claudio Sánchez Albornoz, «La Sucesión al trono de los Reinos de León y Castilla», *Viejos y Nuevos estudios sobre las Instituciones Medievales españolas* II, págs. 1107-1172, Madrid 1983.

Sánchez Albornoz, *Observaciones* = Claudio Sánchez Albornoz, «Observaciones a la Historia de Castilla de Pérez de Urbel», *Cuadernos de Historia de España*, XI (1949), págs. 139-152.

Sánchez Albornoz, «El relato de Alfonso III sobre Covadonga» = Claudio Sánchez Albornoz, *Los Orígenes de la Nación española. El reino de Asturias,* tres vols., Oviedo 1974-1975, II, págs. 41-76.

Sánchez Albornoz, «Pelayo antes de Covadonga» = Claudio Sánchez Albornoz, *Los Orígenes de la Nación española. El reino de Asturias,* tres vols., Oviedo 1974-1975, II, págs. 77-95.

SÁNCHEZ ALBORNOZ, «Olalies» = Claudio SÁNCHEZ ALBORNOZ, *Los Orígenes de la Nación española. El reino de Asturias,* tres vols., Oviedo 1974-1975, II, págs. 171-181.

SÁNCHEZ ALBORNOZ, «Vinculación con el ayer» = Claudio SÁNCHEZ ALBORNOZ, *Los Orígenes de la Nación española. El reino de Asturias,* tres vols., Oviedo 1974-1975, II, págs. 257-275.

SÁNCHEZ ALBORNOZ, «Una herencia compleja y difícil» = Claudio SÁNCHEZ ALBORNOZ, *Los Orígenes de la Nación española. El reino de Asturias,* tres vols., Oviedo 1974-1975, II, págs. 277-307.

SÁNCHEZ ALBORNOZ, «Paz exterior y problemas interiores» = Claudio SÁNCHEZ ALBORNOZ, *Los Orígenes de la Nación española. El reino de Asturias,* tres vols., Oviedo 1974-1975, II, págs. 329-351.

SÁNCHEZ ALBORNOZ, «Fecha de la unción de Alfonso II» = Claudio SÁNCHEZ ALBORNOZ, *Los Orígenes de la Nación española. El reino de Asturias,* tres vols., Oviedo 1974-1975, II, págs. 329-351.

SÁNCHEZ ALBORNOZ, «La batalla de Wadi Harun» = Claudio SÁNCHEZ ALBORNOZ, *Los Orígenes de la Nación española. El reino de Asturias,* tres vols., Oviedo 1974-1975, II, págs. 603-621.

SÁNCHEZ ALBORNOZ, «Sobre la fecha de la muerte de Alfonso II» = Claudio SÁNCHEZ ALBORNOZ, *Los Orígenes de la Nación española. El reino de Asturias,* tres vols., Oviedo 1974-1975, II, págs. 713-716.

SÁNCHEZ ALBORNOZ, «Hermanos de Ordoño I» = Claudio SÁNCHEZ ALBORNOZ, *Los Orígenes de la Nación española. El reino de Asturias,* tres vols., Oviedo 1974-1975, III, págs. 361-374.

SÁNCHEZ ALBORNOZ, «La derrota del Burbia» = Claudio SÁNCHEZ ALBORNOZ, *Los Orígenes de la Nación española. El reino de Asturias,* tres vols., Oviedo 1974-1975, II, págs. 467-481.

SÁNCHEZ ALBORNOZ, «Los primeros Banu Qasi» = Claudio SÁNCHEZ ALBORNOZ, *Los Orígenes de la Nación española. El reino de Asturias,* tres vols., Oviedo 1974-1975, II, págs. 577-592.

SÁNCHEZ ALBORNOZ, «Historia y leyenda» = Claudio SÁNCHEZ ALBORNOZ, *Los Orígenes de la Nación española. El reino de Asturias,* tres vols., Oviedo 1974-1975, II, págs. 353-365.

SÁNCHEZ ALBORNOZ, «Iam factus rex» = Claudio SÁNCHEZ ALBORNOZ, *Los Orígenes de la Nación española. El reino de Asturias,* tres vols., Oviedo 1974-1975, III, págs. 29-42.

SÁNCHEZ ALBORNOZ, «Asentamientos ad populandum» = Claudio SÁNCHEZ ALBORNOZ, *Los Orígenes de la Nación española. El reino de Asturias,* tres vols., Oviedo 1974-1975, III, págs. 465-492.

SÁNCHEZ ALBORNOZ, «Sobre la fecha de nacimiento de Alfonso III» = Claudio SÁNCHEZ ALBORNOZ, *Los Orígenes de la Nación española. El reino de Asturias,* tres vols., Oviedo 1974-1975, III, págs. 601-605.

SÁNCHEZ ALBORNOZ, «Primeras empresas alfonsíes» = Claudio SÁNCHEZ ALBORNOZ, *Los Orígenes de la Nación española. El reino de Asturias,* tres vols., Oviedo 1974-1975, III, págs. 607-624.

SÁNCHEZ ALBORNOZ, «Oviedo y Pamplona» = Claudio SÁNCHEZ ALBORNOZ, *Los Orígenes de la Nación española. El reino de Asturias,* tres vols., Oviedo 1974-1975, III, págs. 625-630.

SÁNCHEZ ALBORNOZ, «Jimena» = Claudio SÁNCHEZ ALBORNOZ, *Los Orígenes de la Nación española. El reino de Asturias,* tres vols., Oviedo 1974-1975, III, págs. 631-649.

SÁNCHEZ ALBORNOZ, «Oneca y Leodegundia» = Claudio SÁNCHEZ ALBORNOZ, *Los Orígenes de la Nación española. El reino de Asturias,* tres vols., Oviedo 1974-1975, III, págs. 673-683.

SÁNCHEZ ALBORNOZ, «Los hermanos de Alfonso III» = Claudio SÁNCHEZ ALBORNOZ, *Los Orígenes de la Nación española. El reino de Asturias,* tres vols., Oviedo 1974-1975, III, págs. 661-671.

SÁNCHEZ ALBORNOZ, «Alfonso III y el particularismo castellano» = Claudio SÁNCHEZ ALBORNOZ, *Los Orígenes de la Nación española. El reino de Asturias,* tres vols., Oviedo 1974-1975, III, págs. 885-946.

SÁNCHEZ ALBORNOZ, «Dramático final del reinado» = Claudio SÁNCHEZ ALBORNOZ, *Los Orígenes de la Nación española. El reino de Asturias,* tres vols., Oviedo 1974-1975, III, págs. 953-962.

SÁNCHEZ ALBORNOZ, *Vascos y Navarros* = Claudio SÁNCHEZ ALBORNOZ, *Vascos y Navarros en su primitiva historia,* Madrid 1974.

SÁNCHEZ CANDEIRA, *Velasquita* = Alfonso SÁNCHEZ CANDEIRA, «La Reina Velasquita de León y su descendencia», en rev. *Hispania*, 1950, págs. 449-505.

SÁNCHEZ DE MORA, *Los Lara* = Antonio SÁNCHEZ DE MORA, *Los Lara. Un linaje castellano de la plena Edad Media.* Burgos 2007.

SÁNCHEZ SAUS, *Linajes sevillanos* = Rafael SÁNCHEZ SAUS, *Linajes sevillanos medievales,* Sevilla 1991.

SÁNCHEZ VAQUERO, *Linajes de Salamanca* = José SÁNCHEZ VAQUERO, *Linajes de Salamanca.* Salamanca 2001.

SANDOVAL, *Historia de los Reyes* = Fray Prudencio de SANDOVAL, *Historia de los Reyes de Castilla y de León,* Pamplona 1634.

SCHWENNICKE, *Europaische* = Detlev SCHWENNICKE, *Europaische Stammtafeln,* Marburg 1985-2003.

SERRA VILARÓ, *Baronies de Pinós y Mataplana* = Joan SERRA VILARÓ, *Baronies de Pinós i Mataplana,* tres vols. Barcelona 1937, 1947 y 1950.

SERRANO, *Obispado de Burgos* = Luciano SERRANO, *El Obispado de Burgos y Castilla Primitiva desde el siglo V al XIII*, tres vols. Madrid 1935.

SERRANO SANZ, *Noticias y documentos* = Manuel SERRANO SANZ, *Noticias y documentos históricos del Condado de Ribagorza hasta la muerte de Sancho Garcés III,* Centro de Estudios Históricos, Madrid 1912.

SETTIPANI, *La noblesse du Midi* = Christian SETTIPANI, «La noblesse du Midi carolingien. Etudes sur quelques grandes familles d'Aquitanie et du Languedoc du IXe au XIe siècle», *Prosopografica et genealogica*, vol. 5, Oxford 2004.

SIETE IGLESIAS, *Don Alonso de Cárdenas* = Marqués de SIETE IGLESIAS, *Don Alonso de Cárdenas, LXI y último maestre de la Orden de Santiago, por dos comendadores de la Orden sus coetáneos*, Badajoz 1976.

SITGES, *Las mujeres del Rey don Pedro* = Juan Blas SITGES, *Las mujeres del Rey don Pedro I de Castilla,* Madrid 1910.

SOARES MACHADO, *Os Bragançãos* = José Carlos SOARES MACHADO, *Os Bragançãos. História Genealógica de uma Linhagen Medieval (séculos XI a XIII),* Lisboa 2004.

SOBREQUÉS, *Els grands comtes* = Santiago SOBREQUÉS, *Els grands comtes de Barcelona,* Barcelona 1980.

SOBREQUÉS, *Comtes, reis* = Jaume SOBREQUÉS I CALLICÓ, y Mercè MORALES I MONTOYA, *Comtes, reis, comtesses i reines de Catalunya,* Barcelona 2011.

SOUSA, *Casa Real Portugueza* = Antonio Caetano de SOUSA, *Historia genealogica da Casa Real Portugueza*, Lisboa 1735-1748.

SOUSA, *Memorias de los Grandes de Portugal* = Antonio Caetano de SOUSA, *Memorias historicas e genealogicas dos Grandes de Portugal*, Lisboa 1755.

SOUSA, *Casa de Sousa* = [Pedro ALFONSO DE SOUSA], *Descripción genealógica e Historial de la muy ilustre casa de Sousa,* Madrid 1770.

SOTTO MAYOR PIZARRO, *Linhagens Medievais* = José Augusto de Sotto Mayor PIZARRO, *Linhagens Medievais Portuguesas,* tres vols. Porto 1997.

SOTTO MAYOR PIZARRO, *Os patronos de Grijó* = José Augusto de SOTTO MAYOR PIZARRO, *Os Patronos do Mosteiro de Grijó,* Ponte de Lima 1995.

STASSER, *Autour de Roger le Vieux* = Thierry STASSER, «Autour de Roger le Vieux: les alliances matrimoniales des Comtes de Carcasonne», *Annales du Midi*, 214 (1996), págs. 165-187.

STASSER, *Origine familiale* = Thierry STASSER, «*Origine familiale de trois comtesses de Pallars*», *Anuario de Estudios Medievales,* 26 (1996), págs. 3-18.

STASSER, *La maison vicomtale de Narbonne*= Thierry STASSER, «La maison vicomtale de Narbonne, aux Xe et XIe siècles», *Annales du Midi*, 204 (1993), págs. 489-507.

THOMPSON, *The parentage* = Neil THOMPSON, «The parentage of Catherine d'Artois, wife of Jean II, Comte d'Aumale», *Studies in genealogy and family history in tribute to Charles Evans on the occasion of his eightieth birthday.* Salt Lake City 1989, págs. 359-361.

TORAL PEÑARANDA, *Jaén y el condestable* = Enrique TORAL PEÑARANDA, *Jaén y el Condestable Miguel Lucas de Iranzo,* Jaén 1987.

TORAL PEÑARANDA, *Ubeda (1442-1510)* = Enrique TORAL PEÑARANDA, *Ubeda (1442-1510),* Jaén 1975.

TORAL PEÑARANDA, *Memorial de Messía* = Enrique TORAL FERNÁNDEZ DE PEÑARANDA, *Memorial de la casa solar de Messía*, edición crítica, Jaén 1958.

TORRES FONTES, *El testamento del Infante* = Juan TORRES FONTES, «El testamento del Infante don Manuel (1283)», *Miscellanea medieval murciana* 7 (1981), págs. 9-21.

TORRES FONTES, *La descendencia del infante don Manuel* = Juan TORRES FONTES, «La descendencia del Infante don Manuel y el señorío de Pinilla», *Murgetana* 109 (2003), págs. 9-17.

TORRES FONTES, El señorío de los Manuel en Montealegre = Juan TORRES FONTES, «El señorío de los Manuel en Montealegre», en *Don Juan Manuel, Congreso de Historia de Albacete* (1984). Instituto de Estudios Albacetenses, Albacete (1984), vol. 2, págs. 81-92.

TORRES, *Linajes nobiliarios* = Margarita TORRES SEVILLA, *Linajes nobiliarios de León y Castilla,* Salamanca 1999.

TORRES TAPIA, *Crónica de la Orden de Alcántara*= Alonso de TORRES Y TAPIA, *Crónica de la Orden de Alcántara,* dos vols. Mérida 1999.

TRAGGIA, *Discurso sobre el origen*=Joaquín TRAGGIA URÍBARRI, *Discurso sobre el origen del reino Pirenaico,* Madrid, 1802.

TRELLES, *Asturias ilustrada* = José Manuel TRELLES VILLADEMOROS, *Asturias Ilustrada,* 2 vols. Madrid 1739.

UBIETO, *Los Tenentes* = Agustín UBIETO ARTETA, *Los Tenentes de Aragón y Navarra en los siglos XI y XII*, Valencia 1973.

UBIETO, *Aproximación al estudio*= Agustín UBIETO ARTETA, «Aproximación al estudio del nacimiento de la nobleza aragonesa, siglos XI y XII. Aspectos genealógicos», en *Homenaje a Don José María Lacarra de Miguel en su jubilación del profesorado*, Zaragoza 1977.

UBIETO, *Andregoto Galíndez* = Antonio UBIETO ARTETA, «Doña Andregoto Galíndez, Reina de Pamplona y Condesa de Aragón», *Actas del I Congreso Internacional del Pirineo*, I, págs. 113-128. Zaragoza 1952.

UBIETO, *Documentos Reales* = Antonio UBIETO ARTETA, *Documentos Reales navarro-aragoneses hasta el año 1004*, Textos Medievales 72, Zaragoza 1986.

UBIETO, *Estudios en torno a la división* = Antonio UBIETO ARTETA, «Estudios en torno a la división del Reino por Sancho el Mayor de Navarra», *Príncipe de Viana*, Pamplona 1960.

UBIETO, *La fecha de muerte* = Antonio UBIETO ARTETA, «La fecha de la muerte de Ramiro II de Aragón», *Estudios de Edad Media de la Corona de Aragón* III, 1947, págs. 474-475.

UBIETO, *Monarcas navarros olvidados* = Antonio UBIETO ARTETA, «Monarcas navarros olvidados: los Reyes de Viguera», *Hispania* X (1950), págs. 3-24.

UBIETO, *Los orígenes* = Antonio UBIETO ARTETA, *Los orígenes de los reinos de Castilla y Aragón,* Zaragoza 1991.

UBIETO, *Colección de Pedro I* =Antonio UBIETO ARTETA, *Colección Diplomática de Pedro I de Aragón y Navarra,* Zaragoza 1951.

UBIETO, *¿Un nuevo Rey pamplonés?* = Antonio UBIETO ARTETA, «¿Un Nuevo Rey pamplonés para el siglo IX?», *Príncipe de Viana* XXVIII, (1967), págs. 289-291.

UBIETO, *Historia de Aragón*= Antonio UBIETO ARTETA, *Historia de Aragón. Orígenes de Aragón,* Anubar, Zaragoza 1989.

UDINA, *Els testaments* = Antoni UDINA I ABELLÓ, *Els testaments dels comtes de Barcelona i dels reis de la Corona d'Aragó. De Guifré Borrell a Joan II,* Barcelona 2001.

ULLOA GOLFÍN, *Memorial de Ulloa* =Álvaro de ULLOA GOLFÍN, *Memorial de Ulloa,* Badajoz 1982.

URÍA RIU. *El matrimonio* = Juan URÍA RÍU, «El matrimonio del conde don Alfonso, bastardo de Enrique II y su anulación», *Archivum* (1951), I, págs. 123-144.

URÍA RIU, *La escritura de concordia* = Juan URÍA RÍU, «La escritura de concordia entre D. Juan I de Castilla y el Conde Don Alfonso, su hermano bastardo», *Revista de la Universidad de Oviedo*» (1943). págs. 255-266.

VAJAY, *Etienette, dite de Vienne* = Szabolcs de VAJAY, «Etiennette, dite de Vienne, comtesse de Bourgogne. Lorraine et Espagne au XI siècle», *Annales de Bourgogne* XXXII (1960), págs. 233-266.

VAJAY, *Etienette dite Douce* = Szabolcs de VAJAY, «Etiennette, dite Douce, comtesse de Provence (XI siècle)» *Provence Historique* (1962) págs. 189-213.

VAJAY, *Comtesses d'origine occitane* = Szabolcs de VAJAY, «Comtesses d'origine occitane dans la Marche d'Espagne aux 10 et 11 siècles». *Hidalguía* 1980, págs. 585-616 y 755-788.

VAJAY, *Contributión a l'histoire* = Szabolcs de VAJAY, «Contribution a l'histoire de l'attitude des royaumes pireneens dans la querelle des Investitures: de l'origine de Berthe, Reine d'Aragon et de Navarre» en *Estudios Genealógicos, Heráldicos y*

Nobiliarios en honor de Vicente de Cadenas y Vicent con motivo del XXV aniversario de la Revista Hidalguía, 2 vols. Madrid 1978, págs. 375-402.

VAJAY, *L'aspect politique* = Szabolcs de VAJAY, «L'aspect politique des trois mariages de Raymond Berenguer le Grand, Comte de Barcelone», *Acta I Asamblea Estudis Condado de Besalú*» Barcelona 1972, págs. 35-74.

VAJAY, *Mahaut de Pouille*= Szabolcs de VAJAY, «Mahaut de Pouille, Comtesse de Barcelone et vicomtesse de Narbonne, dans le contexte social de son temps» *Actes XLIII Congrés Feder. Histori. Languedoc Mediterranéen et Rousillon*, Montpellier (1971) págs. 129-150.

VAJAY, *Ramire II le moine* = Szabolcs de VAJAY, «Ramire II le Moine et Agnes de Poitou dans l'histoire et dans la légende». *Melanges offerts á René Crozet* II, Poitiers 1966, págs. 727-750.

VAJAY, *Reflexiones en torno a Berta* = Szabolcs de VAJAY, «Reflexiones en torno a Berta, tercera mujer de Alfonso VI». *Anales de la Real Academia Matritense de Heráldica y Genealogía*, II, 1992-1993, págs. 337-336.

VAJAY, *Parlons encore d'Etienette* = Szabolcs de VAJAY, «Parlons encore d'Etiennette», *Onomastique et Parenté*, I, 2000, págs. 2-6.

VAJAY, *From Alfonso VII to Alfonso X* = Szabolcs de VAJAY, «From Alfonso VII to Alfonso X the first two centuries of the burgundian dynasty in Castile and Leon-A prosopographical catalogue in social genealogy, 1100-1300». *Tribute to Charles Evans*, Salt Lake City 1989, págs. 366-417.

VALLS TABERNER, *Els comtats de Pallars* = Fernando VALLS TABERNER, «Els comtats de Pallars i Ribagorça a partir del segle XI», *Obras selectas de Fernando Valls Taberner*, IV, Madrid /Barcelona 1961, págs. 179-180.

VALLS TABERNER, *Notes* = Fernando VALLS TABERNER, «*Notes per a la història de la família comtal de Barcelona», Obras selectas de Fernando Valls Taberner*, III, Madrid/Barcelona 1961, págs. 21-36.

VÁZQUEZ CAMPOS, *Sobre los orígenes* = Braulio VÁZQUEZ CAMPOS, «Sobre los orígenes del adelantamiento de Andalucía», *Historia, Instituciones, documentos*, Universidad de Sevilla, 27 (2000), págs. 333-373.

VÁZQUEZ CAMPOS, *Los adelantados de Andalucía* = Braulio VÁZQUEZ CAMPOS, *Los adelantados mayores de la frontera o Andalucía (Siglos XIII-XIV)*. Diputación de Sevilla 2006.

VIDEGAIN, *Bastardos de Navarra* = Fernando VIDEGAIN AGOS, *Los bastardos de la Casa Real de Navarra,* Pamplona 1979.

VIGIL, *Asturias* = Ciriaco Miguel VIGIL, *Asturias Monumental, Epigráfica y Diplomática. Datos para la historia de la Provincia,* 2 vols. Oviedo 1887.

VILLANUEVA, *Memorias cronológicas*= Jaime VILLANUEVA, *Memorias cronológicas de los condes de Urgel*, Balaguer 1976.

VILLANUEVA, *Viage literario* = Joaquín Lorenzo y Jaime VILLANUEVA, *Viage literario a las iglesias de España*, 23 vols. Madrid 1803-1806, Valencia 1821.

YANGUAS, *Diccionario* = José de YANGUAS Y MIRANDA, *Diccionario de antigüedades del Reino de Navarra,* tres vols. Pamplona 1964.

YEPES, *Corónica* = Fray Antonio de YEPES, *Coronica General de la Orden de San Benito*, Irache - Valladolid 1609-1621, 7 vols.

ZABALZA, *Colección diplomática* = Manuel ZABALZA DUQUE, *Colección Diplomática de los Condes de Castilla,* Junta de Castilla y León 1998.

ZURITA, *Anales* = Gerónimo de ZURITA, *Anales de la Corona de Aragón,* 4 vols. Zaragoza 1610.

ZURITA, Índices = Gerónimo de ZURITA, *Indices rerum ab Aragoniae regibus,* Zaragoza 1578.

ÍNDICE ONOMÁSTICO

En este índice de personas aparece la mayor parte de las mencionadas en el texto, pero, para no hacerlo interminable, se han suprimido las referencias secundarias. Así, por ejemplo, cada personaje es citado en la página en que figuran sus datos cronológicos, su filiación y sus matrimonios, pero no cuando aparece citado como yerno, cuñado o suegro de otro personaje, o haciendo referencia a algún hecho concreto de su biografía.

Los reyes, los infantes sus hijos, y los otros soberanos, se han de buscar por su nombre de pila, pero no así el resto de los magnates y sus familiares que aparecen por su feudo hereditario o por su apellido de linaje más usual, desprovisto de patronímico. Así, no se ha de buscar *López de Haro, Diego*, sino *Haro, Diego López de*. Igualmente, los personajes altomedievales, cuyo apellido es un simple patronímico, figuran por su nombre de pila. Se ha procurado, también, al citar a cada personaje, distinguirlo claramente de sus posibles homónimos.

Así como los nombres de los soberanos, de sus cónyuges y de sus hijos se escriben siempre en castellano, los miembros de las líneas menores, tanto legítimas como naturales, se incluyen en su lengua original, castellana, catalana, italiana o portuguesa.

Abarca de Bolea, Fernando, 401.
Abda *la vascona*, mujer de Almanzor, 96.
Abdallah I, emir de Córdoba, 85, 86.
Abella, Guillén de, 223.
Abreu Pessanha, Ruy de, 417.
Abreu, Filipa da, mujer de Jorge de Eza, alcaide mayor de Muja, 399.
Abreu, Joâo de, obispo de Viseu, 400.
Abreu, Pedro Gomes de, III señor de Regalados, 401, 411.
Acfredo I, duque de Aquitania, 228.
Acuña Girón, Ginebra, señora de Busto y Rivilla, 367.
Acuña y Portugal Enrique, señor de Villalba del Alcor, 354.
Acuña, Beatriz de, mujer de Juan de Valencia, 353.
Acuña, Cristóbal Vázquez de, 353.
Acuña, Juan de, III conde de Valencia de Don Juan, 344.
Acuña, Lope Vázquez de, II conde de Buendía, 341.

Acuña, Lope Vázquez de, señor de Buendía, 397.
Acuña, Martín Vázquez de, I conde de Valencia de Don Juan, 397.
Acuña, Pedro de, II señor de Pajares, 406.
Adelaida [de Barcelona], mujer de Ramón Guillén, señor de Moncada, 146.
Adelaida Bonafilla de Barcelona, condesa y abadesa, 142.
Adelaida, mujer de Aznar, conde de Pallars, 210.
Adelaida, mujer de Gausfredo II, conde del Rosellón, 231.
Adelaida, mujer de Raimundo, conde de Cerdaña, 204.
Adelaida, mujer de Sunifredo, conde de Urgel, 127.
Adelaida, mujer de Ponce Hugo, conde de Ampurias, 233.
Adelaida, mujer de Armengol III, conde de Urgel, 195.
Adelgarda, mujer de Bernardo II, conde de Pallars Subirá, 218.
Adelgarda, mujer de Arnaldo, vizconde de Pallars, 222.
Adelgarda, mujer de Bernardo, vizconde de Pallars, 221.
Adosinda Gutiérrez, reina de León, mujer de Ramiro II, 61.
Adosinda, mujer del príncipe Vermudo Ordóñez, 54.
Adosinda, reina de Asturias, mujer de Silo, 48.
Afonso Chichorro, Martim (I), bastardo de Alfonso III de Portugal, 379, 419.
Afonso de Portugal, Leonor, mujer de Gonzalo Martíns Portocarrero, 382.
Afonso de Portugal, Urraca, mujer de Álvaro Pérez de Guzmán, señor de Olvera, 382.
Afonso Dionís, bastardo de Alfonso III de Portugal, 405.
Afonso, Joâo, bastardo de Dionís I de Portugal, 382.
Afonso, María, bastarda de Dionís I de Portugal, mujer de Juan Alfonso de la Cerda, 382.
Afonso, María, monja, bastarda de Dionís I de Portugal, 382.
Afonso, Pedro, bastardo de Dionís I de Portugal, 382.
Afonso, Pedro, conde de Barcelos, bastardo de Dionís I de Portugal, 382.
Agatha de Inglaterra, prometida de Alfonso VI, 107.
Ager, Arsenda de, mujer de Armengol VI, conde de Urgel, 199.
Agoult, Rambault de, 197.
Agramont, Violante de, II señora de Monteagudo, 442.
Agramont, Gracián de, señor de Haux, 437, 439.
Aibar, Pedro Álvarez de, 428.
Aimerico I, rey de Hungría, 153.
Aimerico II, vizconde de Rochechouart, 34.
Aimerudis, mujer de Borrell, conde de Barcelona, 143.
Aimilda, mujer de Suniario, conde de Barcelona, 142.
Alagón, Antonia de, mujer de Felipe I Dalmau, vizconde de Rocabertí, 243.
Alagón, Artal de, IX señor de Sástago, 192.
Alagón, Artal, IV señor de Sástago, 163.
Alagón, Blasco de, VI señor de Sástago, 190.
Alagón, Blasco de, X señor de Sástago, 193.
Alagón, Lope Garcés *peregrino*, señor de, 219.
Alagón, Teresa de, mujer del III señor de Híjar, 190.
Albergaría, Joanna, mujer de García de Eza, 399.
Alberta, reina de Castilla, mujer de Sancho II, 106.
Albon, Guiges II, conde de, 147.
Albornoz, Álvar García de, señor de Utiel, 349.

Albornoz, Gómez García de, 361.
Albornoz, Juan de, señor de Moya y Utiel, 349.
Albornoz, María Álvarez de, señora de Villoria, 309.
Albornoz, María de, mujer de Enrique de Aragón, marqués de Villena, 178.
Alburquerque, Beatriz Afonso de, mujer de Juan Alfonso, conde de Barcelos, 381.
Alburquerque, Brites, mujer de Lopo de Sousa, II señor de Prado, 420.
Alburquerque, Fernando, hijo de Juan Alfonso de Alburquerque, 381.
Alburquerque, Guiomar de señora de Vilaverde dos Francos, 325.
Alburquerque, Henrique, señor de Angeja, 329.
Alburquerque, Isabel de, mujer de Fernando de Sousa, 411.
Alburquerque, Joanna, mujer de Gonçalo Vaz Coutinho, 381.
Alburquerque, Juan Alfonso de, 259.
Alburquerque, Juan Alfonso, señor de, 380.
Alburquerque, Leonor de, mujer del duque de Benavente, 282.
Alburquerque, Lopo de, I conde de Penamacor, 326.
Alburquerque, María Afonso de, mujer de Gonzalo Télles de Meneses, 381.
Alburquerque, Martín Gil de, 381.
Alburquerque, Mécia de, mujer de Nuno de Sousa, 418.
Alburquerque, Teresa, mujer de Vasco Martins da Cunha, 381.
Aldonza Gómez, mujer del conde Fernando Vermúdez (de León), 76.
Aldonza Martínez, mujer de Artal II, conde de Pallars Subirá, 219.
Aldonza Ordóñez, condesa, mujer de Pelayo Froilaz, 71.
Alemany, Guerau, barón de Guimerá, 242.
Alencastre, Jorge de, III duque de Coímbra, 389.
Alençon, Catalina de, mujer del infante Pedro de Navarra, conde de Mortain, 435.
Alençon, Charles de Valois, conde de, 271.
Alfonso Froilaz, rey en Asturias, 54, 56.
Alfonso I, rey de Asturias, 48, 56.
Alfonso I, rey de Aragón, 111, 116, 248.
Alfonso I Enríquez, rey de Portugal, 371.
Alfonso II, rey de Asturias, 49.
Alfonso II, rey de Aragón, 152, 252.
Alfonso II, rey de Nápoles, 296.
Alfonso II, rey de Portugal, 250, 376.
Alfonso III, rey de Asturias, 54, 85.
Alfonso III, rey de Aragón, 162.
Alfonso III, rey de Portugal, 275, 377.
Alfonso Froilaz, rey en Asturias, 54, 56.
Alfonso IV, rey de Aragón, 167, 279.
Alfonso IV, rey de León, 60, 92.
Alfonso IV, rey de Portugal, 278, 383.
Alfonso V, rey de Aragón, 291, 295.
Alfonso V, rey de León, 67, 96.
Alfonso V, rey de Portugal, 292, 386, 388.
Alfonso VI, rey de Castilla, 106.
Alfonso VII, rey de Castilla, 149, 249.
Alfonso VIII, rey de Castilla, 250.
Alfonso IX, rey de León, 250, 257, 373.

Alfonso X, rey de Castilla, 156, 263, 267.
Alfonso XI, rey de Castilla, 279, 359, 383.
Alfonso, infante heredero de Aragón, hijo de Jaime I, 156.
Alfonso, infante de Aragón, conde de Provenza, 153.
Alfonso infante de Aragón, hijo de Alfonso IV, 167.
Alfonso, infante de Aragón, conde de Morella, hijo de Pedro IV, 173.
Alfonso, infante de Aragón, hijo de Pedro IV, 173 .
Alfonso, infante de Aragón, hijo de Juan I, 172.
Alfonso, infante de Castilla, hijo de Alfonso VII, 252.
Alfonso, infante de Castilla, hijo de Sancho IV, 277.
Alfonso, infante heredero de Castilla, hijo de Pedro I, 284.
Alfonso, infante de Castilla, hijo de Juan II, 293.
Alfonso Vermúdez, infante de León, hijo de Vermudo III, 69.
Alfonso, infante de León, hijo de Fernando II, 254.
Alfonso, infante de León, señor de Molina, 257.
Alfonso Enríquez, infante de Portugal, 370.
Alfonso, infante de Portugal, hijo de Alfonso IV, 383.
Alfonso, infante de Portugal, hijo de Pedro I, 384.
Alfonso, infante de Portugal, hijo de Fernando I, 384.
Alfonso, infante de Portugal, hijo de Juan I, 386.
Alfonso, infante de Portugal, señor de Portalegre, 358, 377 .
Alfonso infante heredero de Portugal, hijo de Juan II, 303, 389.
Alfonso [de León], Aldonza, bastarda de Alfonso IX, mujer de Pedro Ponce de Cabrera, 262.
Alfonso [de León], Fernando, bastardo de Alfonso IX, 262.
Alfonso [de León], Fernando, deán, bastardo de Alfonso IX, 262.
Alfonso [de León], María, bastarda de Alfonso IX, señora de Lara, 263.
Alfonso [de León], Martín, bastardo de Alfonso IX, 263.
Alfonso [de León], Pedro, bastardo de Alfonso IX, maestre de Santiago, 261.
Alfonso [de León], Rodrigo, señor de Aliger, bastardo de Alfonso IX, 262.
Alfonso [de León], Sancha, bastarda de Alfonso IX, mujer del señor de los Cameros, 263.
Alfonso [de León], Urraca, bastarda de Alfonso IX, mujer de García Romeo y de Pedro Núñez de Guzmán, 263.
Alfonso [de León], Urraca, bastarda de Alfonso IX, mujer de Lope Díaz de Haro, 261.
Alfonso, María, bastarda de Alfonso IX, 263.
Alfonso, Martín, bastardo de Alfonso X, 276.
Alfonso, Urraca, bastarda de Alfonso X, 276.
Alfonso, Pedro, maestre de Avís, bastardo de Alfonso I de Portugal, 372 .
Alfonso, Urraca, bastarda de Alfonso I de Portugal, 372.
Alfonso, Fernando, bastardo de Alfonso I de Portugal, 372.
Alfonso, Alfonso, maestre de San Juan, bastardo de Alfonso I de Portugal, 372 .
Alfonso, Juan, bastardo de Alfonso II de Portugal, 376 .
Alfonso, Pedro, bastardo de Alfonso II de Portugal, 376 .
Alfonso, Fernando, bastardo de Alfonso III de Portugal, 378 .
Alfonso, Rodrigo, prior, bastardo de Alfonso III de Portugal, 379.
Alfonso, Urraca, monja, bastarda de Alfonso III de Portugal, 379.

Alfonso, Urraca, bastarda de Alfonso III de Portugal, mujer de Riba de Visela y de Briteiros, 379.
Alfonso, Leonor, monja, bastarda de Alfonso III de Portugal, 380.
Alfonso, Gil, bailío hospitalario, bastardo de Alfonso III de Portugal, 379 .
Alfonso, Leonor, bastarda de Alfonso III de Portugal, mujer de Esteban y Gonzalo de Sousa, 379.
Alfonso, Juan, hijo del infante de Molina, obispo de Palencia, 260.
Alfonso, Juana, hija del infante de Molina, 260.
Alfonso, Leonor, hija del infante de Molina, mujer de Alfonso García de Villamayor, 260.
Alfonso, hijo del infante Alfonso de Portugal, señor de Portalegre, 377.
Alfonso, señor de Valencia, hijo del infante Juan de Castilla, 273.
Alfonso, Teresa, hija del infante de Molina, mujer de Nuño González de Lara, 260.
Alfonso, Urraca, bastarda del infante de Molina, mujer de García Gómez Carrillo, 260.
Alfonso, Beatriz, bastarda del infante Juan de Castilla, 274.
Alfonso Ordóñez (de León), 74.
Alfonso Ordóñez, conde, 71 .
Alfonso Vermúdez, 99.
Allegranza, mujer de Ramón de Ampurias, bastardo del vizconde de Bas, 237.
Alliata, Giulia, baronesa de Giuliana, 186.
Almada, Cecilia de, mujer de Carlos Henriques, 328.
Almada, Isabel de, mujer de Jorge de Eza, 400.
Almansa, Constanza de, señora de Alcañices, 345.
Almanzor, 66, 96.
Almeida, Brites de, mujer de Joâo de Sousa, 417.
Almeida, Francisco de, 327.
Almeida, Joâo de, II conde de Abrantes, 326.
Almeida, Leonor de, mujer del I conde de Tentugal, 395.
Almodís de Barcelona, mujer de Arnaldo Raimundo conde de Pallars Jussá, 147, 216.
Almodís de Barcelona, mujer de Bernardo Amat, vizconde de Cardona, 148.
Almodís de Barcelona, mujer de Ponce II, vizconde de Bas, 150.
Almodís de la Marche, mujer de Ramón Berenguer I, conde de Barcelona, 146.
Almodís, condesa, mujer de Ramón Berenguer III, conde de Barcelona, 149.
Alonso, hijo del conde don Tello I señor de Tierra de la Reyna, 348.
Alvar, Sancha de, mujer de Bernardo Guillermo, conde de Cerdaña, 205.
Alvarado, María de, amiga del III almirante de Castilla, 342.
Álvarez, Leonor, amiga de Enrique II, 289.
Álvaro Herraméliz, conde en Álava, 91.
Amezqueta, Juan de, señor de Sault de Hasparren, 443.
Amoeiro, Gil de, señor de Villerma, 333.
Ampurias, Senegunda de, 231.
Ampurias, Suniario de, obispo de Elna, 231.
Ampurias, Adelaida de, hija de Ponce III, 235.
Ampurias, Armengol de, señor de Vilanova, 234.
Ampurias, Arsenda de, 231.
Ampurias, Beatriz de, mujer de Guillén Bernardo de Apiá, 234.
Ampurias, Bención, conde de, 229.
Ampurias, Berenguela de, mujer de Guerau de Rocabertí, señor de Sutera, 236, 240.
Ampurias, Blancafort de, hija del conde Ponce V, 237.

Ampurias, Brunisenda de, mujer de Constantino II, juez de Torres, 235.
Ampurias, Constanza de, hija de Hugo, vizconde de Bas, mujer de Bernardo de Olzinelles, 237.
Ampurias, Delán, conde de, 139, 229.
Ampurias, Elmeraldo de, obispo de Elna, 209.
Ampurias, Ermengarda de, mujer de Bernardo II, conde de Besalú, 207, 233.
Ampurias, Ermengarda de, mujer de Olibán II, conde de Cerdaña, 202, 230.
Ampurias, Ermesenda de, mujer de Armengol de Vernet, 236.
Ampurias, Ermesenda de, mujer de Sunifredo I, conde de Barcelona, 229.
Ampurias, Ermesenda de, mujer de Udalardo Bernardo, vizconde de Besalú, 234.
Ampurias, Garsenda de, 232.
Ampurias, Garsenda de, mujer de Wifredo II, conde de Barcelona, 140, 230.
Ampurias, Gausberto de, 230.
Ampurias, Gausberto, conde de, 230.
Ampurias, Gausfredo de, conde de Gerona, 229.
Ampurias, Gausfredo I, conde de, 230.
Ampurias, Guadaldo de, obispo de Elna, 230.
Ampurias, Guillermina de, mujer de Berenguer de Cabrera y amiga de Jaime I, 236.
Ampurias, Guillermo de, 234.
Ampurias, Guisla de, 233.
Ampurias, Guisla de, mujer de Armengol I, conde de Urgel, 194, 231.
Ampurias, Hugo de, clérigo, 233.
Ampurias, Hugo de, heredero del conde Ponce V, 237.
Ampurias, Hugo de, señor de Verges, 234.
Ampurias, Hugo de, vizconde de Bas y conde de Squilacce, 237.
Ampurias, Hugo I, conde de, 233.
Ampurias, Hugo II, conde de, 234.
Ampurias, Hugo III, conde de, 235.
Ampurias, Hugo IV, conde de, 236.
Ampurias, Hugo V, conde de, 236.
Ampurias, Hugo, señor de Fortianell, 237.
Ampurias, Huguet de, hijo de Hugo, vizconde de Bas, 237.
Ampurias, Inés de, 235.
Ampurias, Inés de, mujer de Ramón Berenguer de Canet, 234.
Ampurias, Jaime de, hijo de Ramón, 237.
Ampurias, Juan (I) de Aragón, conde de, 166, 171, 184.
Ampurias, Juan (II) de Aragón, conde de, 166.
Ampurias, Juan de, hijo de Ramón, 217.
Ampurias, Juana de, hija de Simón, 217.
Ampurias, Jusiana de, mujer de Pedro IV, vizconde de Bas, 236.
Ampurias, María de, mujer de Jofre II, vizconde de Rocabertí, 236, 239.
Ampurias, Marquesa de, hija del conde Ponce VI, 237.
Ampurias, Mayor de, hija de Ponce IV, 236.
Ampurias, Pedro (II) de Aragón, conde de, 166, 243.
Ampurias, Pedro de, abad de Rodés, 233.
Ampurias, Ponce Hugo de, clérigo, 236.
Ampurias, Ponce Hugo de, hijo de Ponce II, 236.
Ampurias, Ponce I Hugo, conde de, 206, 233.

Ampurias, Ponce II Hugo, conde de, 234.
Ampurias, Ponce III Hugo, conde de, 235.
Ampurias, Ponce IV, conde de, 236.
Ampurias, Ponce V Hugo, conde de, 237.
Ampurias, Ponce VI Hugo conde de, 181, 237.
Ampurias, Poncet de, hijo de Hugo, vizconde de Bas, 237.
Ampurias, Raimundo de, abad de Rosas, 234.
Ampurias, Raimundo de, obispo de Elna, 233.
Ampurias, Ramón de, hijo de Hugo, vizconde de Bas, 237.
Ampurias, Ramón de, hijo natural del vizconde de Bas, 237.
Ampurias, Ramón de, vizconde de Bas, 236.
Ampurias, Ranló de, abadesa de Ripoll, 229.
Ampurias, Sibila de, mujer de Ramón Folc V, vizconde de Cardona, 236.
Ampurias, Simón de, hijo natural del vizconde de Bas, 237.
Ampurias, Suniario de, obispo de Elna, 231.
Ampurias, Suniario I, conde de, 229.
Ampurias, Suniario II, conde de, 229.
Ampurias, Trudegarda de, mujer de Bernardo I, señor de Montpellier, 231.
Ampurias, Virgilia de, amiga de Mirón II, conde de Cerdaña, 202, 229.
Amrus Ibn Omar, walí de Huesca, 85.
Amuña, amiga de Ramiro I de Aragón, 113.
Ana de Saboya, reina, mujer de Fadrique IV de Nápoles, 297.
Anaya Enríquez, Alonso, señor de Villalba de los Llanos, 357.
Anaya, Gómez de, regidor de Salamanca, 357.
Andeiro, Teresa de, mujer de Pedro da Guerra, 398.
Anderquina Alfonso (de León), 71.
Andrade, Gil de, 245.
Andrade, Violante de, mujer de Jorge de Sousa, 407.
Andregoto Galíndez, condesa de Aragón y reina de Pamplona, mujer de García III, 93, 135.
Andueza, Graciana de, mujer de Teobaldo de Beaumont, 443.
Anglesola, Atilia de, mujer de Dalmau III, vizconde de Rocabertí, 238.
Anglesola, Constanza de, mujer de Luis de Aragona, barón de Tripi, 183.
Anglesola, Guillén (V), barón de Bellpuig, 221.
Anglesola, Hugo (II) de, señor de Miralcamp, 244.
Anglesola, Leonor de, mujer de Pedro VII, vizconde de Vilamur, 225.
Anglesola, Sibila de, mujer de Pedro de Vilamur, 189.
Anglesola, Sibila de, mujer del II señor de Híjar, 172.
Anguis, María Sánchez de, mujer de Gil de Valencia, 352.
Angulo, Constanza de, amiga del maestre de Santiago, 330.
Angulo, Martín de, 309.
Anjou, Felipe de, déspota de Rumanía, 167.
Anjou, Juana de, III duquesa de Durazzo, 440.
Anjou, Luis II, duque de, 172.
Antillón, Blanca de, amiga de Jaime I de Aragón, 157.
Antoing, Isabel de, mujer de Alphonse d'Espagne, 308.
Antonia del Balzo, reina, mujer de Fadrique III de Sicilia, 184.
Antonia, infanta de Aragón, hija de Juan I, 172.
Apiá, Guillén Bernardo de, 234.

Appiano, Jacopo, II príncipe de Piombino, 301.
Aragón Ampurias, Blanca de, mujer de Hugo (II), Folc, I conde de Cardona, 166.
Aragón Ampurias, Juana de, mujer de don Fernando Manuel, 166, 360.
Aragón Prades, Constanza de, hija de Juan, conde de Prades, 176.
Aragón Prades, Isabel de, hija de Pedro (II), conde de Prades, 175.
Aragón Prades, Jaime de, barón de Caccamo, 176.
Aragón Prades, Juana de, hija del infante Pedro, conde de Prades, 175.
Aragón Prades, Leonor de, hija de Juan, conde de Prades, 176.
Aragón Prades, Leonor de, hija de Pedro (II), conde de Prades, mujer de Francesc de Vilanova, 175.
Aragón Prades, Timbor de, hija de Juan, conde de Prades, mujer de Bernardo (IV), conde de Módica, 176.
Aragón Prades, Timbor de, hija de Pedro (II), conde de Prades, 175.
Aragón, Alfonso (I) de, I duque de Gandía, 176.
Aragón, Alfonso (II) de, II duque de Gandía, 174, 434.
Aragón, Alonso de, arzobispo de Tarragona, hijo del I duque de Villahermosa, 276.
Aragón, Alonso de, arzobispo de Zaragoza, hijo de Fernando II, 305.
Aragón, Alonso de, I duque de Villahermosa, 301.
Aragón, Alonso de, II duque de Segorbe, 294.
Aragón, Alonso de, II duque de Villahermosa, 301.
Aragón, Alonso de, nieto de Pedro III, 163.
Aragón, Ana de, bastarda del príncipe de Viana, mujer del I duque de Medinaceli, 300.
Aragón, Antonio de, bastardo de Sicilia, 183.
Aragón, Antonio de, hijo del conde de Urgel, 169.
Aragón, Aznar I Galindez, conde de, 133.
Aragón, Aznar II Galíndez, conde de, 85, 134.
Aragón, Beatriz de, bastarda de Pedro III, mujer de Ramón de Cardona, 163.
Aragón, Beatriz de, hija del conde de Urgel, 168.
Aragón, Catalina de, abadesa, hija del I duque de Villahermosa, 302.
Aragón, Catalina de, hija del conde de Urgel, 168.
Aragón, Cecilia de, hija del conde de Urgel, mujer de Bernardo de Cabrera, conde de Módica, 169.
Aragón, Constanza de, hija bastarda de Pedro II, mujer de Guillén de Moncada, 155.
Aragón, Constanza de, hija del conde de Urgel, 168.
Aragón, Constanza de, hija del duque de Atenas, 180.
Aragón, Constanza de, mujer de Gonzalvo Anes Pimentel, 163.
Aragón, Constanza de, señora de Segorbe, mujer de Artal de Luna, 163.
Aragón, Enrique de, marqués de Villena, 178.
Aragón, Enrique de, obispo, hijo del I duque de Villahermosa, 302.
Aragón, Enrique, I duque de Segorbe, 294.
Aragón, Esteban de, hijo del duque de Atenas, 179.
Aragón, Fadrique de, conde de Luna, 174.
Aragón, Fadrique de, duque de Atenas, 180.
Aragón, Felipe de, hijo natural de Sancho I, rey de Mallorca, 186.
Aragón, Fernando de, nieto de Pedro III, 163.
Aragón, Fernando de, bastardo de Juan II, 303.
Aragón, Fernando de, duque de Calabria, 446.
Aragón, Fernando de, hijo bastardo de Jaime I, 161.

Aragón, Fernando de, bastardo de Alfonso V, 295.
Aragón, Fernando de, hijo del I duque de Villahermosa, 301.
Aragón, Fernando de, prior de Cataluña, hijo del I duque de Villahermosa, 302.
Aragón, Fernando de, señor de Albarracín, bastardo de Pedro III, 163.
Aragón, Isabel de, monja, hija del conde de Urgel, 168.
Aragón, Isabel de, hija del conde de Urgel, mujer de Hugo (II), I conde de Cardona, 169.
Aragón, Isabel de, hija del conde de Urgel, mujer del infante Pedro de Portugal, 168, 386.
Aragón, Isabel de, mujer de Ponce VI Hugo, conde de Ampurias, 181, 237.
Aragón, Isabel de, mujer del IV duque del Infantado, 294.
Aragón, Jaime de, bastardo de Jaime II, 167.
Aragón, Jaime Pérez de, hijo natural de Pedro III, 163.
Aragón, Juan de, arzobispo de Zaragoza, bastardo de Juan II, 303.
Aragón, Juan de, bastardo de Pedro III, 163.
Aragón, Juan de, duque de Luna, 302.
Aragón, Juan de, hijo del conde de Urgel, 169.
Aragón, Juan de, hijo del I duque de Segorbe, 294.
Aragón, Juana de, bastarda de Fernando II, duquesa de Frías, 304.
Aragón, Juana de, hija del conde de Urgel, mujer del conde de Foix y del conde de Cardona, 169.
Aragón, Leonor de, bastarda del I duque de Villahermosa, condesa de Albayda, 302.
Aragón, Leonor de, bastarda del rey Juan II, mujer de Luis de Beaumont, II conde de Lerín, 303, 443.
Aragón, Leonor de, hija del conde de Ampurias, 166.
Aragón, Leonor de, hija del conde de Urgel, 168.
Aragón, Leonor de, hija del conde de Urgel, mujer de Raimondo Orsini, 168.
Aragón, Leonor de, mujer de Guglielmo de Peralta, conde de Caltabellota, 180.
Aragón, Leonora de, hija de Alfonso V, princesa de Rossano, 296.
Aragón, María de, bastarda de Fernando II, 305.
Aragón, María de, bastarda de Juan II, 303.
Aragón, María de, bastarda de Pedro III, mujer de Hugo Gausfredo, vizconde de Rocabertí, 239, 303.
Aragón, María de, hija de Alfonso V, marquesa de Ferrara, 296.
Aragón, María de, priora, bastarda de Fernando II, 305.
Aragón, Marina de, hija del I duque de Villahermosa, princesa de Salerno, 301.
Aragón, Napoleone de, bastardo de Jaime II, 460.
Aragón, Nicolasa de, hija natural de Sancho I, rey de Mallorca, 186.
Aragón, Pedro de, nieto de Pedro III, 163.
Aragón, Pedro de, bastardo de Pedro III, 163.
Aragón, Pedro de, II marqués de Villena, 177, 287.
Aragón, Pedro del Rey, hijo bastardo de Pedro II, 155.
Aragón, Sancha Pérez de, hija de Pedro II de Aragón y mujer de Pedro V, vizconde de Vilamur, 155, 224.
Aragón, Sancho de, bastardo de Jaime II, 167.
Aragón, Sancho de, castellano de Amposta, bastardo de Pedro III, 163.
Aragón, Tadeo de, hijo del conde de Urgel, 169.
Aragón, Teresa de, mujer de Gonzalo Méndez de Vasconcelos, 163.
Aragón, Teresa Pérez de, bastarda de Pedro III, mujer de García Romeu, Artal de Alagón y Pedro López de Oteiza, 163.

Aragón, Toda Galíndez de, mujer de Bernardo I, conde de Ribagorza, 210.
Aragona, Alfonsa de, 185.
Aragona, Alfonso de, hijo de Fernando I de Nápoles, príncipe de Galilea, 298.
Aragona, Alfonso de, II barón de Avola, 184.
Aragona, Alfonso Federico de, conde de Salona, 180.
Aragona, Antonio de, hijo natural del rey Luis I de Sicilia, 183.
Aragona, Bartolomea, mujer de Enrico de Ventimiglia, VII conde de Gerace, 182.
Aragona, Bartolomeo de, barón de Cammarata, 182.
Aragona, Beatrice de, 185.
Aragona, Beatrice de, casada con Guglielmo de Aragona, Ruggiero Passaneto y Niccoló Cesareo, 185.
Aragona, Beatrice de, mujer de Juan Luis de Requeséns y de Gian Vicenzo Tagliavia, conde de Castelvetrano, 186.
Aragona, Bianca de, mujer de Galcerán Caro Pujades, señor de Montechiaro, 185.
Aragona, Bonifacio de, señor de Egina, 181.
Aragona, Carlo de, IX barón y I marqués de Avola, 186.
Aragona, Cesare de, hijo de Fernando I de Nápoles, marqués de Santa Agatha, 298.
Aragona, Chiara de, 185.
Aragona, Chiara de, mujer de Gaspar de Aragona, VIII barón de Avola, 185.
Aragona, Comtesa de, mujer de Mateo de Moncada, conde de Agosta, 182.
Aragona, Constanza de, mujer de Hugh Calveley y de Berenguer de Vilarragut, 181.
Aragona, Eleonora de, hija de Fernando I de Nápoles, 298.
Aragona, Eleonora de, mujer de Giovanni Chiaramonte, conde de Módica, 183.
Aragona, Enrico de, hijo de Fernando I de Nápoles, marqués de Gerace, 298.
Aragona, Federico (I) de, II barón de Militello, 182.
Aragona, Federico (II) de, V barón de Militello, 182.
Aragona, Federico de, 182.
Aragona, Federico de, 185.
Aragona, Federico de, III barón de Avola, 184.
Aragona, Federico de, señor de Biviano, 183.
Aragona, Fernando de, duque de Montalto, hijo de Fernando I de Nápoles, 298.
Aragona, Francesco de, 185.
Aragona, Gaspar de, VIII barón de Avola, 185 169.
Aragona, Giacomo de, III conde de Salona, 180.
Aragona, Gian Federico de, señor de Egina, 181.
Aragona, Giovanna de, hija de Fernando I de Nápoles, duquesa de Sora, 298.
Aragona, Giovanna de, hija del conde de Salona, 181.
Aragona, Giovanna de, mujer de Perrone Gioenni, 184.
Aragona, Giovanna Rebeca, hija del I barón de Avola, 185.
Aragona, Giovanni de, 185.
Aragona, Giovanni de, IV barón de Avola, 185.
Aragona, Giovanni de, obispo de Patti, 182.
Aragona, Giovanni de, señor de Biviano, 183.
Aragona, Giovanni de, señor de Egina, 181.
Aragona, Giovanni de, V barón de Avola, 185.
Aragona, Giovanni de, VII barón de Avola, 185.
Aragona, Guglielmo de, 185.
Aragona, Guglielmo de, conde de Malta y Gozzo, 184, 185.

Aragona, Guglielmo de, señor de Estiri, 181.
Aragona, Leonor de, mujer de Guillermo de Montlaur, 183.
Aragona, Lucrezia de, hija de Fernando I de Nápoles, princesa de Altamura, 298.
Aragona, Luigi de, IV conde de Salona, 180.
Aragona, Maciotta de, mujer de Manfredo de Chiaramonte, conde de Módica, 182.
Aragona, María Cecilia de, hija de Fernando I de Nápoles, señora de Bracciano, 298.
Aragona, María de, hija de Fernando I de Nápoles, marquesa de Capistrano, 297.
Aragona, María de, V condesa de Salona, 180.
Aragona, Matteolo, hijo del III barón de Militello, 182.
Aragona, Orlando de, I barón de Avola, 184.
Aragona, Pietro de, II conde de Salona, 180.
Aragona, Pietro de, VI barón de Avola, 185.
Aragona, Pietro Federico de, señor de Egina, 181.
Aragona, Sancio (I) de, barón de Militello, 181.
Aragona, Sancio (II) de, III barón de Militello, 182.
Aragona, Simona de, mujer de Giorgio (II) Ghisi, señor de Mikonos, 181.
Aragona, Vincenzo de, conde de Cammarata, 182.
Aragona, Vinciguerra de, conde de Cammarata, 182.
Aragona-Avola, Beatriz de, mujer de Guglielmo de Aragona, 184, 185.
Aragón-Gandía, Alfonso de, 177.
Aragón-Gandía, Blanca de, 177.
Aragón-Gandía, Catalina de, mujer de Damián de Rajadell, 177.
Aragón-Gandía, Jaime de, 177.
Aragón-Gandía, Jaime de, barón de Arenós, 177.
Aragón-Gandía, Juan de, 177.
Aragón-Gandía, Juan de, barón de Arenós, 177.
Aragón-Gandía, Juana de, mujer de Juan Ramón, II conde de Cardona, 177.
Aragón-Gandía, Leonor de, 177.
Aragón-Gandía, Leonor de, mujer de Jaime de Aragón Prades, barón de Caccamo, 176, 177.
Aragón-Gandía, Margarita de, 177.
Aragón-Gandía, Pedro de, 177.
Aragón-Gandía, Violante de, 177.
Aragón-Prades, Ágata de, mujer de Giovanni de Ventimiglia, marqués de Geraci, 176.
Aragón-Prades, Isabel de, mujer de Francesco de Ventimiglia, V barón Gratteri, 176.
Aragón-Prades, Jaime de, barón de Caccamo, 176.
Aragón-Prades, Jaime de, obispo de Tortosa, 176.
Aragón-Prades, Luis de, obispo de Tortosa, 176.
Aragón-Prades, Violante de, mujer de Bernardo (V), vizconde de Cabrera, 176.
Aragonta González, reina, mujer de Ordoño II, 59.
Araquil, Sancho López de, 87.
Arborea, Buenaventura de, mujer de Pedro, barón Ejérica, 158.
Arborea, María de, mujer de Guillén de Rocabertí, barón de Cabrenys, 242.
Arborea, Mariano IV, juez de, 242.
Arellano, Carlos Ramírez de, I señor de Murillo, 440.
Arellano, Juan Ramírez de, III señor de los Cameros, 335.
Arellano, Teresa Ramírez de, mujer del I conde de Cortes, 437.
Arenós, Sancha Jiménez de, mujer de Juan de Aragón, conde de Prades, 175.

Arenós, Violante Jiménez de, mujer de Alfonso de Aragón, I duque de Gandía, 177.
Argilo, condesa, mujer del conde Munio Núñez, 121.
Armagnac, Juan IV, conde de, 436.
Armagnac, Juan V, conde de, 446.
Armendáriz, María de, amiga del príncipe de Viana, 299.
Armengol de Barcelona, conde de Osona, 142.
Arnaldo Ramón de Barcelona, 147.
Arnau. Véase también Arnaldo.
Arrifana, Magdalena Garcés de, mujer de Antonio de Sousa, 415.
Artieda, Juana de, mujer del II vizconde de Arberoa, 442.
Artois, Catherine de, mujer de Jean II, conde del Aumale, 267.
Artois, Roberto de Francia, conde de, 374.
Arturo de Inglaterra, príncipe de Gales, 304.
Asiain, García Ramírez de, 427.
Assona Íñíguez, hija de Íñigo Arista, 83.
Asturias, Teresa Pérez de, mujer de Alfonso de Meneses, 259.
Ataide, Álvaro de, señor de Castanheira, 421.
Ataide, Branca de, mujer de Joâo de Sousa Chichorro, 421.
Ataide, Catharina de, mujer del I señor de Miranda y Podentes, 411.
Ataide, Filipa de, mujer del III señor de Mortagua, 417.
Ataide, Filipa de, mujer de Diogo de Noronha, 323.
Ataide, Guiomar de, mujer del I conde de Gelves, 395.
Ataide, Margarida de, mujer de Ruy Días Pereira, 311.
Ataide, María de, mujer de Francisco de Eza, 400.
Ataide, María de, mujer del II conde de Penela, 421.
Ataide, Violante de, mujer de Luis de Castro de Monsanto, 321.
Aumale, Blanche de Ponthieu, condesa de, 267.
Aumale, Jean (I), conde de, nieto de Fernando III de Castilla, 267.
Aumale, Jean (II), conde de, 267.
Aurea. Véase Oria.
Aurelio, rey de Asturias, 50.
Aurembiaix, condesa de Urgel, 200, 373.
Auriol García, 95.
Austria, Federico I, duque de, 165.
Ava de Ribagorza, condesa de Castilla, 128, 212.
Ava, mujer de Atón, vizconde de Pallars, 221.
Ava, mujer de Gausfredo I, conde de Ampurias, 230.
Ava, mujer de Mirón II, conde de Cerdaña, 201.
Avilés Tavares, Juan de, 407.
Ayala, Elvira de, mujer de Fernando Alfonso de la Cerda, 309.
Ayala, Inés de, mujer de Juan de Portugal, 402.
Ayala, Inés de, mujer del III conde de Monsanto, 321.
Ayala, María de, mujer de Fernando de Castro, 322.
Ayala, María de, mujer de Pedro de Portugal, señor de Colmenarejo, 402.
Ayala, Pedro López de, señor de Salvatierra, 428.
Ayala, Teresa de, amiga de Pedro I de Castilla, 284.
Ayanz, Ferrán Martínez de, señor de Mendinueta, 439.
Ayerbe Pedro (II), barón de, 160.

Ayerbe, Blanca Pérez de, mujer de Fernando López de Luna, 161.
Ayerbe, Constanza Pérez de, 161.
Ayerbe, Constanza Pérez de, mujer de Ximeno Cornel, barón de Aljafarín, 161.
Ayerbe, Constanza, señora de la baronía de, 160.
Ayerbe, Elvira Pérez de, 161.
Ayerbe, García de, barón de Paternoy, 160.
Ayerbe, García Pérez de, señor de Marcuello, 160.
Ayerbe, García Pérez de, señor de Rorel, 161.
Ayerbe, Jaime de, barón de Paternoy, 161.
Ayerbe, María de, mujer de Pedro Cornel, 160.
Ayerbe, Miguel Pérez de, barón de Paternoy, 160.
Ayerbe, Pedro (I), barón de, hijo bastardo de Jaime I, 160.
Ayerbe, Sancho de, barón de Paternoy, 160.
Ayerbe, Sancho Pérez de, arzobispo de Tarragona, 160.
Ayerbe, Teresa de, mujer de Guillén de Moncada y de Jaime de Cervera, 161.
Ayerbe, Toda Pérez de, mujer de Jaime de Cervera y de Pedro López de Riglos, 161.
Ayerbe, Violante de, mujer de un Pomar, 161.
Azagra, Álvaro Pérez de, señor de Albarracín, 425.
Azagra, Elfa Álvarez de, mujer de Jaime, barón de Ejérica, 158.
Azevedo Vasconcelos, Joâo, obispo, 422.
Azevedo, Joâo Rodrigues de, 401.
Aznar Fortún de Pamplona, 87.
Aznar Galíndez [de Aragón], 135.
Aznar Galíndez II, conde de Aragón, 81.
Aznar Jiménez [de Pamplona], 91.
Aznar López, 99.
Aznar Purcelliz, mayordomo real, 57.
Aznar Sánchez de Larraun, 85, 86.
Baeza, Juan Alfonso de, señor de Ampudia, 350.
Balha, Constanca, mujer de Joâo de Sousa, bastardo del I señor de Gouveia, 422.
Balla, mujer de Aznar, conde de Ribagorza, 212.
Balla, mujer de Suniario de Pallars Jussá, señor de Vallferrera, 215.
Balzo, Pirro del, príncipe de Altamura, 298.
Banzo Galíndez [de Aragón], 135.
Barba, María Rodrígues, amiga de Juan Alfonso de Alburquerque, 381.
Barbosa, Sancho Núñez de, 371.
Barcelona, Almodís de, mujer de Arnaldo Raimundo, conde de Pallars Jussá, 147.
Barcelona, Cixilona de, mujer de Delán, conde de Ampurias, 229.
Barcelona, Geriberto, vizconde de, 143.
Barcelona, Udalardo I, vizconde de, 145.
Barreto, Álvaro, 407.
Barutell, Beatriz de, mujer de Guillén Ramón de Rocabertí, señor de San Llorenç, 245.
Bas, Pedro III, vizconde de, 236.
Bas, Ponce II, vizconde de, 150.
Baurt, Isabel de, mujer de Guillén de Rocabertí, 239.
Baviera, Esteban II, duque de, 179.
Bayaceto I, sultán de los turcos, 181.
Bearn, Gastón IV, vizconde de, 300.

Bearn, Gastón V, vizconde de, 102.
Bearn, Guillermina de, mujer de Alfonso Manuel, 358.
Bearn, Guillermina de, mujer del infante Pedro de Aragón, 162.
Bearn, Guillermina, prometida de Sancho IV de Castilla, 276.
Bearn, Guillermo II, vizconde de, 154.
Bearn, Juan de, barón de Beorlegui, 435.
Beatriz Alfonso, reina, hija de Alfonso X, mujer de Alfonso III de Portugal, 275, 377.
Beatriz de Aragón, príncesa de Nápoles y reina de Hungría, 297.
Beatriz de Castilla, reina, mujer de Alfonso IV de Portugal, 278, 283.
Beatriz de Poitiers, reina de Castilla, mujer de Alfonso VI, 108.
Beatriz de Portugal, reina, mujer de Juan I de Casrtilla, 290, 384.
Beatriz de Sicilia, mujer de Roberto II, elector palatino, 183.
Beatriz de Suabia, reina, mujer de Fernando III de Castilla, 264.
Beatriz Sánchez [de Aragón], 114.
Beatriz, bastarda de Enrique II y mujer del I conde de Niebla, 288.
Beatriz, bastarda de Juan I de Portugal, condesa de Aroundel, 388.
Beatriz, condesa de Provenza, mujer de Carlos I, rey de Nápoles, 154.
Beatriz, hija del infante Alfonso de Portugal, señor de Portalegre, mujer de Pedro Fernández de Castro, 378.
Beatriz, infanta de Aragón, hija de Pedro IV, 171.
Beatriz, infanta de Castilla, hija de Alfonso X, marquesa de Monferrato, 269.
Beatriz, infanta de Castilla, hija de Pedro I, 283.
Beatriz, infanta de Navarra, mujer de Hugo IV, duque de Borgoña, 425.
Beatriz, infanta de Navarra, mujer de Jacques de Bourbon, conde de Marche, 436.
Beatriz, infanta de Portugal, hija de Pedro I, 281, 385.
Beatriz, infanta de Portugal, hija de Dionís I, 402.
Beaujeu, Inés de, condesa de Champagne, 424.
Beaumont, Blanca de, mujer de Gil Martínez de Urroz, 441.
Beaumont, Carlos de, señor de Caparroso, hijo del conde de Lerín, 443.
Beaumont, Carlos de, protonotario apostólico, 442.
Beaumont, Catalina de, mujer de Juan Fernández de Híjar, I duque de Híjar, 193, 441.
Beaumont, Catalina de, mujer del conde de Cortes, 446.
Beaumont, Catalina, hija del vizconde de Val de Erro, 443.
Beaumont, Charles de, alférez mayor de Navarra, 441.
Beaumont, Charles de, señor de Castejón, 441.
Beaumont, Clara de, mujer de Juan de Ezpeleta, II vizconde de Val de Erro, 442.
Beaumont, Enrique de, arcediano, hijo del conde de Lerín, 443.
Beaumont, Felipe de, señor de Echalecu, 443.
Beaumont, Guillermo de, III vizconde de Val de Erro, 442.
Beaumont, Isabel de, mujer de Juan de Amezqueta, 443.
Beaumont, Juan de, I vizconde de Arberoa,441.
Beaumont, Juan de, III señor de Monteagudo, 428, 442.
Beaumont, Juan de, señor de Arazuri, 443.
Beaumont, Juana de, hija de Charles de Beaumont, 441, 442.
Beaumont, Juana de, mujer de Juan de Luxa, 443.
Beaumont, Juana de, mujer de Pierres de Lasaga, 440.
Beaumont, Leonor de, mujer de Ginés Bocanegra, IV señor de Casa Palma, 443.
Beaumont, Luis de, conde consorte de Lerín y condestable de Navarra, 438, 443.

Beaumont, Luis de, hijo del vizconde de Val de Erro, 442.
Beaumont, Luis de, II conde de Lerín y condestable de Navarra, 303, 443.
Beaumont, Margarita de, mujer de Carlos de Echauz, vizconde de Baigorri, 441.
Beaumont, Martín de, II vizconde de Arberoa, 442.
Beaumont, Menaut de, 442.
Beaumont, Menaut de, hijo del prior, 429.
Beaumont, Miguel de, abad de Irache, 442.
Beaumont, Pedro de, alcaide de Huéscar, 442.
Beaumont, Teobaldo de, hijo del conde de Lerín, 443.
Beaumont, Tristán de, prior de Artajona, 442.
Beaumont, Tristán de, canónigo, 441.
Beliarda, mujer de Guislaberto I, conde del Rosellón, 231.
Bella, mujer de Lope, conde de Bigorre, 209.
Bellera, Blanca de, condesa de Pallars Subirá, 220.
Bellera, Constanza de, mujer de Felipe II Dalmau, vizconde de Rocabertí, 245.
Bellón, conde en Carcasona, 137, 227.
Benavides, Inés de, mujer de Álvaro de Sousa, 406.
Benavides, Juan de, II señor de Jabalquinto, 354.
Berenguela de Barcelona, reina, mujer de Alfonso VII de Castilla, 149, 249.
Berenguela de Castilla, reina, mujer de Alfonso IX de Leon, 250, 257.
Berenguela, bastarda de Alfonso X, mujer de Pedro de Guzmán, 275.
Berenguela, hija del infante Luis de Castilla, 268.
Berenguela, infanta de Castilla, hija de Alfonso X, 269.
Berenguela, infanta de Castilla, hija de Fernando III, 265.
Berenguela, infanta de León, mujer de Juan de Brienne, rey de Jerusalén, 260.
Berenguela, infanta de Navarra, reina, mujer de Ricardo I de Inglaterra, 107.
Berenguela, infanta de Portugal, reina, mujer de Valdemar II de Dinamarca, 374.
Berenguer Ramón de Barcelona, 146, 147.
Berenguer Ramón de Barcelona, conde de Provenza, 149.
Berenguer Ramón I, conde de Barcelona, 131, 145.
Berenguer Ramón II, conde de Barcelona, 147.
Berenguer Ramón infante de Aragón, conde de Provenza, 151.
Berenguer, arzobispo de Narbona, hijo bastardo de Ramón Berenguer IV, 152.
Berenguer, vizconde de Rocabertí, 238.
Bermudo. Véase Vermudo.
Bernal, María Fernández, amiga del obispo de Palencia, 313.
Bernal, María, amiga de Pedro, conde de Trastámara, 333.
Bernardo Berenguer de Barcelona, 146.
Bernardo de Barcelona, 150.
Bernardo III, conde de Auvergne, 228.
Bernardo, supuesto infante de Pamplona, 98.
Berredo, Isabel de, mujer de Ruy Días Pereira, 311.
Berredo, Leonor de, mujer de Afonso Henriques, señor de Barbacena, 329.
Berta ¿de Saboya?, reina de Castilla, mujer de Alfonso VI, 107.
Berta, reina de Aragón, mujer de Pedro I, 116.
Besalú, Adelaida de, mujer de Armengol III, conde de Urgel, 195, 207.
Besalú, Adelaida de, mujer de Ponce I, conde de Ampurias, 206, 233.
Besalú, Berenguer de, 206.

Besalú, Bernardo I Tallaferro, conde de, 206.
Besalú, Bernardo II, conde de, 207, 233.
Besalú, Bernardo III, conde de, 149, 208.
Besalú, Constanza (a) Velasquita de, mujer de Armengol II, conde de Urgel, 195, 207.
Besalú, Enrique de, obispo de Besalú, 206.
Besalú, Estefanía de, mujer de Roger II, conde de Foix, 208.
Besalú, Garsenda de, mujer de Berenguer I, vizconde de Narbona, 207.
Besalú, Gausfredo de, 208.
Besalú, Guillermo I, conde de, 207.
Besalú, Guillermo II *Trunnus*, conde de, 208.
Besalú, Hugo de, 206.
Besalú, Mirón III, conde de, 202.
Besalú, Udalardo Bernardo de Milany, vizconde de, 234.
Besalú, Wifredo de, obispo de, 206.
Besalú, Wifredo II, conde de, 202.
Beziers, Arsenda de, mujer de Armengol II, conde de Urgel, 195.
Beziers, Adelaida de, mujer de Guillermo VI, conde de Forcalquier, 197.
Beziers, Cecilia de, mujer de Bertrán III, conde de Forcalquier, 197.
Beziers, Ermengarda de, mujer de Gausfredo III, conde del Rosellón, 232.
Beziers, Guisla de, mujer de Hugo I, conde de Ampurias, 233.
Biedma, Rodrigo Íñiguez de, señor de Ortalanca, 256.
Bigorre, Centulio II, conde de, 150.
Bigorre, Clemencia de, mujer de Armengol III, conde de Urgel, 195.
Bigorre, Petronila, condesa de, mujer de Nuño, conde del Rosellón, 152.
Blanca ¿de Provenza?, mujer de Ramón Berenguer I conde de Barcelona, 146.
Blanca de Anjou, reina, mujer de Jaime II de Aragón, 164.
Blanca de Artois, reina, mujer de Enrique I de Navarra, 426.
Blanca de Borbón, reina, mujer de Pedro I de Castilla, 283.
Blanca de Borgoña, reina, mujer de Carlos IV, rey de Francia y de Navarra, 432.
Blanca de Castilla, reina, mujer de Luis VIII de Francia, 250.
Blanca de Francia, infanta de Navarra, hija de Juana I, 431.
Blanca de Francia, mujer del infante Fernando de la Cerda, 269.
Blanca de Navarra reina, mujer de Sancho III de Castilla, 102, 249.
Blanca de Navarra, reina, mujer de Felipe VI de Francia, 433.
Blanca I, reina de Navarra, 174, 299, 436.
Blanca Sánchez, abadesa de Marcilla, 105.
Blanca, hija del infante Alfonso de Molina, 258, 275.
Blanca, hija del infante Pedro de Castilla, 277.
Blanca, infanta de Aragón, hija de Jaime II, 165.
Blanca, infanta de Navarra, duquesa de Bretaña, 424.
Blanca, infanta de Navarra, hija de Carlos II, 425.
Blanca, infanta de Navarra, mujer de Enrique IV de Castilla, 292, 300.
Blanca, infanta de Navarra, mujer de Teobaldo III de Champagne, 423.
Blanca, infanta de Portugal, abadesa, hija de Alfonso III, 377.
Blanca, infanta de Portugal, hija de Juan I, 386, 387.
Blanca, infanta de Portugal, hija de Sancho I, 374.
Blanca, princesa de Sicilia, mujer de Juan (I), conde de Ampurias, 166.
Bobadilla, Rodrigo de, VI señor de Bobadilla del Campo, 286.

Bocanegra, Ginés, IV señor de Casa Palma, 443.
Bocanegra, Luisa, mujer de Pedro de Beaumont, 442.
Bona, infanta de Navarra, hija de Carlos II, 435.
Borbón, Margarita de, mujer de Guillermo VI, conde de Forcalquier, 197.
Borgoña Palatina, Guillermo I, conde de, 248.
Borgoña, Enrique, heredero del ducado de, 146.
Borgoña, Eudes II, duque de, 372.
Borgoña, Felipe III, duque de, 387.
Borgoña, Hugo IV, duque de, 425.
Borja Lanzol de Romaní, Pedro de, 191.
Borja Llanzol, Ana de, mujer de Enrique de Íxer, señor del valle de Jalón, 191.
Borja Llanzol, María Leonor de, mujer de Juan de Íxer, señor del valle de Jalón, 191.
Borja, Juan de, II duque de Gandía, 340.
Borrell Ramón de Barcelona, 144.
Borrell, conde de Barcelona, 143.
Borrell, conde de Conflent, 138.
Boulogne, Roberto de, hijo de Alfonso III de Portugal, 377.
Bourbon, Jacques de, conde de la Marche, 436.
Bracamonte, Aldonza de, mujer del mariscal Diego de Valencia, 354.
Braganza, Afonso, I duque de, 318, 388, 392.
Braganza, Alfonso de, I Marqués de Valença, 393, 419.
Braganza, Brites de, mujer del I marqués de Vila Real, 393.
Braganza, Fernando Mendes de, 371.
Braganza, Fernando, II duque de, 322, 393.
Braganza, Fernando, III duque de, 391, 396.
Braganza, Isabel de, mujer del infante Juan de Portugal, 392.
Braganza, Jaime, IV duque de, 396.
Braganza, Joâo, I marqués de Montemor, 393.
Braganza, Teresa Pérez de, amiga del infante de Molina, 260.
Brandâo de Lima, Esteban, 312.
Brandâo, Joâo Rodrigues, 312.
Brandeburgo Ansbach, Johan, margrave de, 446.
Bretaña, Francisco II, duque de, 406.
Bretaña, Juan I, duque de, 446.
Bretaña, Juan III, duque de, 276.
Bretaña, Juan IV, duque de, 435.
Briteiros, Aldonza Anes de, abadesa y amante de Martín Afonso (II) de Sousa Chichorro, 413.
Briteiros, Froile Anes de, mujer de Fernando Sánchez de Portugal, 382.
Briteiros, Gonzalo Anes de, 413.
Briteiros, Joâo Mendes de, 379.
Briteiros, María de, mujer de Martín Afonso de Sousa Chichorro, 416.
Briteiros, Violante Ponço de, mujer de Rodrigo Afonso de Sousa, 405.
Brito Nogueira, Luis de, 421.
Brito, Afonso Vaz de, 417.
Brito, Guiomar de, mujer de Nuno Pereira de la Cerda, 312.
Brito, Luisa de, mujer de Joâo de Sousa Pereira, 312.
Brito, Margarida de, mujer del I conde de Prado, 420.

Buendía, Brites de, mujer de Francisco de Noronha, 323.
Burguet, Berenguer, 186.
Caballería, Isabel de la, mujer de Juan de Beaumont, III señor de Monteagudo, 442.
Cabeza de Vaca, Jerónimo, señor de Arenillas, 315.
Cabeza de Vaca, María Núñez, mujer de Juan de Valencia, 353.
Cabral, Beatriz, mujer de Pedro de Noronha, 323.
Cabral, Pedro Álvares, descubridor del Brasil, 325.
Cabrera Hoces, Artal de, señor de Bastida, 188.
Cabrera, Ana de, V condesa de Módica, 341.
Cabrera, Berenguer de, señor de Bastida d'Infern, 236.
Cabrera, Bernardo (IV) de, I conde de Módica, 169, 176.
Cabrera, Bernardo (V), II conde de Módica, 176.
Cabrera, Inés de, mujer de Lope de Sousa, 409.
Cabrera, Inés Rodríguez de, mujer de Rodrigo Alfonso, señor de Aliger, 262.
Cabrera, Isabel de, mujer del I conde de Melgar, 342.
Cabrera, Juan (I) de, conde de Módica, 244.
Cabrera, Juana de, mujer de Pedro (II) de Aragón, conde de Prades, 175.
Cabrera, Marquesa de, mujer de Ponce V, conde de Ampurias, 237.
Cabrera, Pedro Ponce de, 262.
Cabrera, Ponce (III), vizconde de, 200.
Cabrera, Timbor de, mujer del VI señor de Híjar, 193.
Cadórniga, García Díaz de, 333.
Cadórniga, Juana Díaz de, señora de Maceda, 336.
Cajal, Teresa, mujer de García Sánchez de Aragón, 114.
Calatayud, Alonso Sánchez de, señor de Provencio, 363.
Calatayud, Catalina de, mujer de Fernando de Íxer, 191.
Calatayud, Luis de, V señor de Provencio, 404.
Calatayud, Pedro López de, 342.
Calera, Catalina de, amiga del conde don Tello, 350.
Calveley, Hugh, conde de Carrión, 181.
Cambra, Constança Afonso de, mujer de Rodrigo Sánchez de Portugal, 375.
Camello, Álvaro Gonçalves, III señor de Bayâo, 416.
Cameros, Simón Ruiz, señor de los, 263, 264.
Canet, Ramón Berenguer de, 234.
Cappa, Margherita, amiga del príncipe de Viana, 300.
Caracciolo, Giovanna, amiga de Fernando I de Nápoles, 297.
Caramany, Jorge de, 244.
Carcasona, Acfredo I, conde de, 228.
Carcasona, Acfredo II, conde de, 228.
Carcasona, Adelaida de, mujer de Guillermo I Raimundo, conde de Cerdaña, 205.
Carcasona, Arsenda, condesa de, mujer de Arnaldo I de Cominges, 228.
Carcasona, Bención, conde de, 228.
Carcasona, Guisclafredo, conde dea, 227.
Carcasona, Olibán I, conde de, 227.
Carcasona, Olibán II, conde de, 228.
Cárdenas, Garci López de, 314.
Cárdenas, Gutierre de, señor de Maqueda y Elche, 342.
Cárdenas, María de, mujer de Juan de Castilla, 315.

Cardona, Anglesa de, mujer de Raimundo V, conde de Pallars Jussá, 217.
Cardona, Antonio de, barón de Maldá y Maldanell, 363.
Cardona, Antonio de, barón de Maldanell, 332.
Cardona, Beatriz de, mujer de Pedro de Aragón, conde de Urgel, 168.
Cardona, Bernardo Amat, vizconde de, 148.
Cardona, Castellana de, duquesa de Montalto, 298.
Cardona, Elfa de, mujer de Juan (II) de, conde de Ampurias, 166.
Cardona, Guillén, heredero del vizcondado de, 198.
Cardona, Hugo (II) Folc, I conde de Cardona, 166, 169.
Cardona, Juan Ramón Folc de, I duque de Cardona, 341.
Cardona, Juan Ramón Folc, II conde de, 169.
Cardona, Juan Ramón Folc, II conde de, 177.
Cardona, Juan Ramón Folc, III conde de, 175.
Cardona, Juana de, III duquesa de Cardona, 284.
Cardona, María de, mujer de Alfonso de Lauria Ejérica, 159.
Cardona, Ramón de, señor de Torá, 163.
Cardona, Ramón Folc (III), vizconde de, 199.
Cardona, Ramón Folc (V), vizconde de, 236.
Cardoso, Isabel Pereira, 312.
Carlino, Giraldona, amiga de Alfonso V de Aragón, 295.
Carlos de Aragón, príncipe de Nápoles, 297.
Carlos I, conde de Anjou y rey de Nápoles, 154.
Carlos II, rey de Navarra, 434.
Carlos III, rey de Navarra, 286, 436.
Carlos IV, rey de Francia y de Navarra, 432.
Carlos, infante de Navarra, hijo de Carlos III, 437.
Carlos, Isabel de, mujer de Cristovâo de Sousa, 418.
Carlos, príncipe de Viana, 299.
Carlota de Lusignan, reina de Chipre, 298.
Caro Pujades, Galcerán, señor de Montechiaro, 185.
Carrera, Fernando de la, señor de Villaverde de Arcayos, 470.
Carrillo de Acuña, Gómez, señor de Jadraque, 286.
Carrillo, García Gómez, 260.
Carrillo, Juana, mujer de Diego Alfonso de Sousa, II señor de Rabanales, 409.
Carrillo, María García, mujer del señor de Castil Anzur, 408.
Carrillo, Teresa, mujer de Francisco Enríquez, señor de Rodelga, 337.
Cartellá, Ermesenda de, mujer de Dalmau VII, vizconde de Rocabertí, 242.
Carvajal, Alonso Sánchez de, II señor de Jódar, 404.
Carvajal, Ana de, mujer de Fernando de Valencia, 353.
Carvalho, Álvaro, capitán de Tánger, 400.
Carvalho, Catarina de, mujer de Joâo de Sousa, 417.
Carvalho, María Álvares de, mujer de Sancho Henriques, 320.
Casada, Catharina, amiga de Gonçalo Rodrigues de Sousa, 407.
Casal, García Alfonso do, 311.
Casco de Camoens, Leonor, mujer de Pedro de Eza, 400.
Casco, Grimanesa, mujer de Francisco de Eza, 399.
Castañeda, Francisca de, mujer del IV señor de Villoria, 310.
Castañeda, Inés de, amiga de don Juan Manuel, 361.

Castañeda, María Rodríguez de, mujer de Sancho Manuel, 360.
Castellet, Arnalda de, mujer de Dalmau IV, vizconde de Rocabertí, 239.
Castellnou, Jasperto V, vizconde de, 241.
Castellobranco, Gonçalo Vaz de, señor de Villanova de Portimâo, 412.
Castellobranco, María Rodrigues, mujer de Fernâo de Sousa, 417.
Castellvell, Guillén Ramón de, 150.
Castellví, Ana de, mujer de Juan de Íxer, señor del valle de Jalón, 191.
Castilla [y Fonseca], Catalina de, 261.
Castilla [y Fonseca], Isabel de, 261.
Castilla [y Fonseca], María de, mujer de Rodrigo de Bobadilla, 261.
Castilla [y Fonseca], Sancho de, canónigo, 261.
Castilla y León, reyes, 97.
Castilla y León, reyes de la casa de Borgoña, 226.
Castilla, Aldonza de, mujer de Rodrigo de Ulloa, señor de la Mota, 289.
Castilla, Alonso de, obispo de Calahorra, 288.
Castilla, Alonso de, *el santo,* 287.
Castilla, Ana de, mujer de Gutierre de Monroy, 287.
Castilla, Andrés Apóstol de, 261.
Castilla, Catalina de, mujer del III señor de Belmonte, 333.
Castilla, Catalina de, mujer del señor de Poza, 286.
Castilla, condes de, 109.
Castilla, Constanza de, monja, 286.
Castilla, Constanza de, priora, 286.
Castilla, Diego de, bastardo de Pedro I de Castilla, 260.
Castilla, Diego de, canónigo de Santiago, 260.
Castilla, Diego de, III señor de Gor, 289.
Castilla, Diego de, maestresala de la reina Isabel, 288.
Castilla, Elvira de, monja, 286.
Castilla, Felipe de, canónigo, hijo del señor de Villavaquerín, 288.
Castilla, Fernando de, señor de Niebla, bastardo de Pedro I de Castilla, 260.
Castilla, Francisca de, hija del señor de Villavaquerín, mujer del señor de Arenillas, 288.
Castilla, Francisco de, maestresala de los reyes, 288.
Castilla, Inés de, mujer de Luis Manrique, 289.
Castilla, Isabel de, hija del II señor de Gor, 289.
Castilla, Isabel de, monja, hija del señor de Villavaquerín, 289.
Castilla, Isabel de, mujer de Gonzalo Núñez de Guzmán, 261.
Castilla, Juan de, bastardo del rey Pedro I, 286.
Castilla, Juan de, hijo del II señor de Gor, presidente del Consejo de Castilla, 289.
Castilla, Juan de, trece de Santiago, 288.
Castilla, Juana de, mujer de Garci López de Cárdenas, 287.
Castilla, Leonor de, hija del duque de Benavente, mujer del señor de Amusco, 263.
Castilla, Luis de, hijo del señor de Villavaquerín, 288.
Castilla, Luis de, prior de Aroche, 289.
Castilla, María de, bastarda de Pedro I de Castilla, 260.
Castilla, María de, bastarda del conde de Gijón, mujer de Íñigo Ortiz de Zúñiga, 292.
Castilla, María de, hija del II señor de Gor, 289.
Castilla, María de, mujer de Gómez Carrillo de Acuña, 261.
Castilla, María de, mujer de Juan Fernández de Madrid, 287.

Castilla, Mayor García de, condesa de Ribagorza, 196.
Castilla, Pedro de, amante de Juana de Portugal, reina de Castilla, 356.
Castilla, Pedro de, corregidor de Toledo, 286.
Castilla, Pedro de, hijo de la reina Juana, 261.
Castilla, Pedro de, hijo del II señor de Gor, 289.
Castilla, Pedro de, maestresala y amante de la reina Juana, 260.
Castilla, Pedro de, nieto de Pedro I de Castilla, 260.
Castilla, Pedro de, obispo de Palencia, 286.
Castilla, Pedro de, señor de Villavaquerín, 288.
Castilla, Sancha de, mujer de Unifredo I, conde de Ribagorza, 193.
Castilla, Sancho de, bastardo de Pedro I de Castilla, 260.
Castilla, Sancho de, I señor de Gor, 289.
Castilla, Sancho de, II señor de Gor, 289.
Castro de Sousa, Guiomar de, mujer de Gonçalo Vaz Pinto, II señor de Ferreiros, 422.
Castro de Sousa, Isabel de, mujer de Martín Alfonso de Salcedo, 422.
Castro de Sousa, Joana de, concubina del obispo Joâo de Azevedo Vasconcelos, 422.
Castro de Sousa, Violante de, hija del I señor de Gouveia, 422.
Castro Osorio, Beatriz de , III condesa de Lemos, 396.
Castro Pinós, Juana de, mujer de Jofre VII, vizconde de Rocabertí, 246.
Castro, Aldonza de, mujer de Ramón de Peralta, conde de Caltabellota, 157.
Castro, Álvar Pérez de, hijo del conde de Trastámara, 332.
Castro, Álvaro de, I conde Monsanto, 398.
Castro, Álvaro Pérez de, conde de Urgel, 200.
Castro, Álvaro Rodríguez de, 253.
Castro, Beatriz de, mujer del I conde de Lemos, 332.
Castro, Beatriz de, mujer del conde de Mayorga, 271.
Castro, Brites de, mujer de Diogo Pereira, conde de Feira, 322.
Castro, Eilo Álvarez de, mujer de Nuño, conde del Rosellón, 152.
Castro, Catharina de, mujer de Ruy Dias Pereira, 312.
Castro, Constanza de, mujer de Fernando Henriques de Noronha, 325.
Castro, Eilo Pérez de, mujer de Martín Sánchez de Portugal, 375.
Castro, Esteban Fernández de, 262.
Castro, Felipe de, nieto de Jaime I de Aragón, 157.
Castro, Felipe de, señor de la baronía de Castro, 157, 282.
Castro, Felipe Galcerán de, vizconde de Illa y Canet, 193.
Castro, Fernando de, *el magro,* 420.
Castro, Fernando de, IV señor del Paul de Boquilobo, 322.
Castro, Fernando de, señor de Monsanto, 415.
Castro, Fernando Rodríguez de, el castellano 253.
Castro, Fernando Rodríguez de, señor de Lemos, 278.
Castro, Fernando Ruiz de, conde de Trastámara, 282, 356.
Castro, Fernando Sánchez de, 157.
Castro, Fernando Sánchez de, bastardo de Jaime I, 157.
Castro, Filipa de, mujer de Joâo de Noronha, 326.
Castro, García Fernández de, 158.
Castro, Guiomar de, mujer de Henrique Henriques de Noronha, 322, 324.
Castro, Guiomar de, mujer de Pedro de Melo y de Gonçalo Vaz de Castellobranco, 412.
Castro, Inés de, esposa secreta de Pedro I de Portugal, 384.

Castro, Isabel de, mujer de Alfonso de Sotomayor, IV conde de Belalcázar, 395.
Castro, Isabel de, mujer de Pedro Álvares Cabral, 325.
Castro, Isabel de, mujer de Pedro Fernández, IV señor de Híjar, 157.
Castro, Isabel de, mujer del I señor de Miranda y Podentes, 411.
Castro, Isabel de, mujer del IV señor de Híjar, 157, 190.
Castro, Isabel de, mujer Pedro, I conde de Trastámara, 331.
Castro, Isabel Sánchez de, priora de Sigena, 158.
Castro, Joanna de, mujer de Joâo de Noronha, señor de Sortella, 321.
Castro, Joanna de, mujer del II duque de Braganza, 393.
Castro, Joâo de, señor de Reriz, 421.
Castro, Jorge de,322.
Castro, Juana de, amiga de Pedro I de Castilla, 284.
Castro, Juana de, mujer de Alfonso, señor de Valencia, 273.
Castro, Leonor de, mujer de Gonzalo Fernández de Híjar, 190.
Castro, Leonor Ruiz de, mujer del infante Felipe de Castilla, 266.
Castro, Leonor Sánchez de, mujer de Pedro Ladrón, señor de Manzanera, 158.
Castro, Luis de, señor de la casa de Monsanto, 321.
Castro, Luisa de, mujer de Pedro da Cunha, señor de Gestazo, 322.
Castro, Luisa María de, mujer de Joâo de Meneses, señor de Tarouca, 322.
Castro, María Álvarez de, 157.
Castro, María Andrés de, mujer de Juan Fernández cabellos de oro, 263.
Castro, María de, mujer de Joâo Pereira, 422.
Castro, María de, mujer del II señor de Miranda y Podentes, 412.
Castro, Mécia de, mujer de Fernâo de Sousa, I señor de Gouveia, 422.
Castro, Pedro de, III conde de Monsanto, 321.
Castro, Pedro Fernández de, el de la guerra, 255, 378.
Castro, Simâo de, hijo del señor de Sortella, 322.
Catalina de Lancaster, reina de Castilla, mujer de Enrique III, 290.
Catalina I reina de Navarra, 447.
Catalina, infanta de Aragón y Castilla, reina de Inglaterra, 304.
Catalina, infanta de Castilla, hija de Juan II, 292.
Catalina, infanta de Castilla, mujer de Enrique, infante de Aragón, 291, 293.
Catalina, infanta de Navarra, condesa de Kendall, 446.
Catalina, infanta de Portugal, monja, hija de Duarte I, 390.
Catalina, infanta de Sicilia, hija de Fadrique II, 180.
Ceballos, Estefanía Rodríguez de, mujer de Enrique Enríquez, 266, 355.
Centelles, Polixena de, mujer del marqués de Gerace, 298.
Centelles, Toda de, mujer del V señor de Híjar, 192.
Centulio Aznárez de Aragón, 133.
Cerda, Alfonso de la, hijo del conde de Talmont, 306.
Cerda, Alfonso de la, titulado rey, hijo del infante Fernando, 306.
Cerda, Alfonso de la, hijo del señor de Gibraleón, 308.
Cerda, Alfonso Fernández de la, señor de Sardoal, 309.
Cerda, Antonio de la, hijo del señor de Villoria, 309.
Cerda, Beatriz de la, hija de Juan de la Cerda, señor de Gibraleón, 308.
Cerda, Blanca de la, hija de Fernando de la Cerda, mujer de don Juan Manuel, 270, 359.
Cerda, Blanca de la, hija del conde de Talmont, 306.
Cerda, Elvira de la, mujer de Martín de Angulo, 309.

Cerda, Fernando Alfonso de la, cabeza de los señores de Villoria, 309.
Cerda, Fernando de la, hijo del conde de Talmont, 306.
Cerda, Inés Alfonso de la, mujer de Fernán Rodríguez de Villalobos, 308.
Cerda, Isabel de la, mujer del I conde de Medinaceli, 307.
Cerda, Juan Alfonso de la, señor de Villoria, 309.
Cerda, Juan de la, hijo del señor de Villoria, 310.
Cerda, Juan de la, II duque de Medinaceli, 395.
Cerda, Juan de la, señor de Gibraleón, 308, 382.
Cerda, Juan de la, señor del Puerto de Santa María, 306.
Cerda, Juana de la, V señora de Villoria, mujer de Diego de Zúñiga, 310.
Cerda, Leonor de la, hija de Juan de la Cerda, señor del Puerto de Santa María, 307.
Cerda, Leonor de la, señora de la Vega de Armijo, 309.
Cerda, Luis de la, conde de Talmond, 306.
Cerda, Luis de la, I duque de Medinaceli, 300.
Cerda, Luis de la, II conde de Talmont, 307.
Cerda, Luis de la, III señor de Villoria, 310.
Cerda, Luis de la, IV señor de Villoria, 310.
Cerda, Mafalda de la, señora de Castellanos, 284.
Cerda, Margarita de la, mujer de Felipe, infante de Castilla, 277, 307.
Cerda, María de la, hija del conde de Talmont, 306.
Cerda, María de la, mujer del maestre Alonso Méndez de Guzmán, 308.
Cerda, Martín González de la, 307.
Cerdaña, Adelaida de, mujer de Arnaldo Raimundo, conde de Pallars Jussá, 204, 217.
Cerdaña, Adelaida de, mujer de Galcerán Mir, señor de Pinós, 205.
Cerdaña, Adelaida de, mujer de Juan Auriol de Sales, 203.
Cerdaña, Arduino de, 204.
Cerdaña, Berenguer de, obispo de Elna, 204.
Cerdaña, Berenguer Wifredo de, obispo de Gerona, 204.
Cerdaña, Bernardo de, conde de Berga, 204.
Cerdaña, Bernardo Guillermo, conde de, 205.
Cerdaña, Cixilona de, 202.
Cerdaña, Clemencia de, mujer de Arnau de Só, 204.
Cerdaña, Constanza de, 205.
Cerdaña, Enrique de, 204.
Cerdaña, Ermentruda de, mujer de Borrell, conde de Pallars, 203.
Cerdaña, Fe de, mujer de Hugo I, conde de Rouergue, 204.
Cerdaña, Fredelón de, 202.
Cerdaña, Goltregodo de, mujer de Lope I, conde de Pallars, 201, 213.
Cerdaña, Gotelina de, mujer de Bención, conde de Rosellón, 139.
Cerdaña, Guilinda de, 202.
Cerdaña, Guillermo de, obispo de Urgel, 204.
Cerdaña, Guillermo I Raimundo, conde de, 196, 205.
Cerdaña, Guillermo II Jordán, conde de, 205.
Cerdaña, Ingeberga de, abadesa de Ripoll, 203.
Cerdaña, Isabel de, 204.
Cerdaña, Mirón I, *el viejo,* conde de, 139.
Cerdaña, Mirón II, conde de, 141, 201, 229.
Cerdaña, Olibán de abad de Ripoll, 203.

Cerdaña, Olibán II *Cabreta*, conde de, 202, 230.
Cerdaña, Raimundo Wifredo, conde de, 204.
Cerdaña, Sisenanda de, 202.
Cerdaña, Sunifredo II, conde de, 201.
Cerdaña, Wifredo de, arzobispo de Narbona, 203.
Cerdaña, Wifredo III, conde de, 203.
Cerdaña, Wisclafredo de, 202.
Cerveira, Álvaro Mendes de, 407.
Cerveira, Inés, mujer de Jorge de Sousa, comendador de Melres, 415.
Cervelló, Beatriz de, mujer de Dalmau de Rocabertí, barón de Cabrenys, 242.
Cervelló, Beatriz de, mujer de Pedro Fernández de Híjar, 192.
Cervelló, Guillerma de, mujer de Dalmau VI, vizconde de Rocabertí, 240.
Cervelló, Saurina de, mujer de Guerau de Rocabertí, 241.
Cervera, Aldonza de, mujer de Pedro (I), barón de Ayerbe, 160.
Cervera, Galbors de, mujer de Pedro VI, vizconde de Vilamur, 224.
Cervera, Jaime de, hijo del señor de Juneda, 161.
Cervera, Raimundo de, señor de Gebut, 200.
Cesareo, Niccolò, 185.
Chanoca, Onofría, mujer de Esplandián Pereira, 311.
Chatillón, Margareth de, mujer de Charles d'Espagne, conde de Angulema, 309.
Chiaramonte, Giovanni de, conde de Módica, 183.
Chiaramonte, Manfredo de, conde de Módica, 182.
Chichorro, Constança Afonso, religiosa, 413.
Chichorro, Margarida Afonso, monja, 413.
Chichorro, María Afonso, mujer de Gonzalo Anes de Briteiros, 413.
Chipre, Esquiva de, mujer de Fernando, infante de Mallorca, 187.
Christi Erviti, María, amiga del I vizconde de Arberoa, 442.
Cifuentes, Juana de, amiga de Enrique II de Castilla, 287.
Cisneros, María de, mujer del IV señor de Camporredondo, 351.
Cisneros, María de, señora de Camporredondo, 350.
Cixilona de Barcelona, abadesa, 142.
Cixilona García de Bailo, 91.
Cixilona, mujer de Aznar, vizconde de Pallars, 213.
Cixilona, mujer de Delán, conde de Ampurias, 139.
Claramunt, Toda de, mujer de Dalmau III, vizconde de Rocabertí, 238.
Clemencia de Hungría, reina, mujer de Luis X, rey de Francia y de Navarra, 432.
Cleves, Adolfo de, señor de Ravenstein, 387.
Cleves, Inés de, mujer del príncipe de Viana, 299.
Coelho da Silva, María, mujer del III señor de Mortagua, 417.
Coelho, Isabel, mujer de Tristâo de Sousa, 417.
Cogominho, María Nunes, mujer de Alfonso de Aragón, 163.
Colón de Toledo, Isabel, mujer del I conde de Gelves, 395.
Cominges, Arnaldo I, conde de, 228.
Cominges, Cecilia de, mujer de Jaime (I), infante de Aragón, conde de Urgel, 168.
Comnena, Eudoxia, mujer de Berenguer Ramón, conde de Provenza, 151.
Conejo Estanga, María, amiga del I duque de Villahermosa, 302.
Constanza de Borgoña, reina de Castilla, mujer de Alfonso VI, 107.
Constanza de Portugal, reina de Castilla, mujer de Fernando IV, 279, 380.

Constanza de Sicilia, reina de Aragón, mujer de Pedro III, 161.
Constanza de Toulouse, reina de Navarra, mujer de Sancho VII, 104.
Constanza de Castilla, reina de Francia, mujer de Luis VII, 251.
Constanza de Aragón, reina de Mallorca, mujer de Jaime III, 169, 188.
Constanza Manuel, reina de Castilla y Portugal, mujer de Alfonso XI y de Pedro I, 280, 359.
Constanza de Sicilia, reina de Chipre, mujer de Enrique II y de Juan de Lusignan, príncipe de Antioquía, 179.
Constanza de Aragón, reina de Hungría y emperatriz de romanos, 153.
Constanza de Aragón, reina de Sicilia, mujer de Fadrique III, 170, 184.
Constanza, infanta de Aragón, mujer de don Juan Manuel, 165.
Constanza, infanta de Aragón, mujer de Manuel, infante de Castilla, 156, 357.
Constanza, infanta de Castilla y abadesa, hija de Alfonso VIII, 251.
Constanza, infanta de Castilla, duquesa de Lancaster, 283.
Constanza, infanta de Castilla, hija de Alfonso X, 271.
Constanza, infanta de Castilla, hija de Fernando IV, 279.
Constanza, infanta de León, hija de Alfonso IX, 257.
Constanza, infanta de Navarra, hija de Sancho VI, 103.
Constanza, infanta de Portugal, hija de Alfonso III, 378.
Constanza, infanta de Portugal, hija de Sancho I, 373.
Constanza, princesa de Sicilia, hija de Pedro II, 183.
Constanza, hija del infante Alfonso de Portugal, señor de Portalegre, mujer de Nuño González de Lara, 378.
Constanza, vizcondesa de Bearn, mujer de Alfonso, infante de Aragón, 156.
Constanza de Mallorca, bastarda de Jaime III de Mallorca, mujer de Juan Alfonso de Lauria y Ejérica, 189.
Constanza, bastarda de Enrique II, mujer de Juan de Portugal, duque de Valencia, 287, 397.
Constanza, bastarda del conde don Tello, mujer del señor de Albornoz, 349.
Constanza, bastarda de Sancho I de Mallorca, mujer de Gilabert de Cruilles, 187.
Constanza, mujer de Artal I, conde de Pallars Subirá, 219.
Constanza [de Tosni], mujer de Sancho Garcés de Pamplona, 101.
Contreras, Vasco González de, señor de la Puebla de Horcajada, 403.
Córdoba, María Alfonso de, mujer de Diego Alfonso de Sousa, 408.
Córdoba, Marina de, mujer del II almirante de Castilla, 338.
Córdova, Diego Fernández de, III conde de Cabra, 341.
Córdova, Pedro Fernández de, I marqués de Priego, 340.
Corella, Juan Ruiz, conde de Cocentaina, 178.
Corescia, mujer de Pelayo Ordóñez, 73.
Cornel, Jimeno, barón de Aljafarín, 160, 221.
Cornel, María Jiménez, mujer de Pedro, conde de Barcelos, 382.
Cornel, Pedro, señor de Alfajarín, 160.
Cornel, Violante, mujer del IV señor de Híjar, 190.
Coronel, María Alfonso, mujer de Juan de la Cerda, señor del Puerto de Santa María, 307.
Correa, Afonso Vasques, 416.
Correa, Cristovâo, comendador de Santiago, 400.
Correia de la Cerda, Antonio, 312.

Correia de la Cerda, Mamed o Manuel, 312.
Correia, Antonio, 312.
Correia, Gil Vaz, 310.
Correia, Guiomar, mujer de Sancho de Noronha, 326.
Corte Real, Maior de, mujer de Francisco de Noronha, 319.
Coscón, Luis, señor de Camarasa, 427.
Courtenay, Amicia de, mujer del infante Pedro de Navarra, 425.
Couserans, Roger II, vizconde de, 224.
Coutinho de Meneses, Isabel, mujer de Fernando de Vasconcelos y Portugal, 398.
Coutinho, Catarina, mujer de García de Eza, 399.
Coutinho, Fernâo Martins, señor de Rigos, 410.
Coutinho, Gonçalo Vaz, señor del couto de Leomil, 381.
Coutinho, Gonzalo Vaz, 326.
Coutinho, Leonor Vasques Coutinho, mujer del señor de Braganza, 399.
Coutinho, Ruy Vaz, señor de Ferreira de Aves, 362.
Coutinho, Vasco Fernandes, I conde de Marialva, 410.
Cristina, princesa de Noruega, mujer del infante Felipe de Castilla 266.
Cristina Alfonso, condesa, mujer de Diego Fernández, 71.
Cristina Rodríguez hija del Cid y mujer de Ramiro Sánchez, 101.
Cristina Vermúdez, infanta de León, hija de Vermudo II, mujer de Ordoño Ramírez, 65, 70.
Cruilles, Beatriz de, mujer de Giovanni de Aragona, VII barón de Avola, 185.
Cruilles, Beatriz de, mujer de Martín Juan de Rocabertí, señor de Verges, 245.
Cruilles, Bernardo de señor de Barrala, 242.
Cruilles, Blanca de, mujer de Dalmau VIII, vizconde de Rocabertí, 244.
Cruilles, Cecilia de, mujer de Jofre IV, vizconde de Rocabertí, 241.
Cruilles, Gilabert de, señor de Peratallada, 187.
Cueva, Mayor de la, mujer de Pedro de, V vizconde de Muruzábal, 440.
Cunha, Arturo da, V señor de Pombeiro, 418.
Cunha Coutinho, Pedro da, señor de Basto, 420.
Cunha y Portugal Isabel da, señora de Cascaes, mujer del conde de Monsanto, 398.
Cunha y Portugal, Inés da, hija del señor de Cascaes, 398.
Cunha y Portugal, Violante da, hija del señor de Cascaes, 398.
Cunha, Branca da, señora de Cascaes, 398.
Cunha, Fernando Vázquez da, señor de Celorico, 362.
Cunha, Mariana da, mujer de Pedro de Sousa Pereira, 312.
Cunha, Mariana Josefa da, mujer de Esteban Brandâo, 312.
Cunha, Pedro da, señor de Gestazo, 322.
Cunha, Vasco Martins da, señor de Taboa, 381.
Curton, Ana de, mujer de Charles de Beaumont, 441.
Dadildis de Pallars, mujer de García Jiménez, 90, 209.
Dadildis Jiménez [de Pamplona], mujer de Muza Ibn Aznar, 91.
Dagsburgo, Gertrudis, condesa de Champagne, 424.
Dammartín, Matilde de, condesa de Boulogne, mujer de Alfonso III de Portugal, 577.
Dato II, conde de Bigorre, 92.
Dávalos, Diego López, hijo del conde de Ribadeo, 332.
Dávalos, Isabel, mujer de Cristóbal Vázquez de Acuña, 353.
Dávalos, Isabel, mujer de Fernando de Portugal, señor de Eza, 399.

Dax, Raimundo II, vizconde de, 150.
Dela. Véase Delán.
Desfar, Ermesenda, mujer de Dalmau VI, vizconde de Rocabertí, 240.
Dezcallar, Ramón, señor de Carllar, 241.
Diego Fernández, conde en Asturias, 71.
Diego Rodríguez [de Castilla], 120.
Diego Rodríguez *Porcelos,* conde en Castilla, 119.
Dionís I, rey de Portugal, 162, 380.
Dionís, infante de Portugal, hijo de Alfonso IV, 383.
Dionis, infante de Portugal, hijo de Pedro I, 287, 402.
Doria, Giovanna, mujer de Federico (I), II barón de Militello, 182.
Drochelin, Isabel, 314.
Duarte I, rey de Portugal, 295, 388.
Duarte, infante de Portugal, hijo de Duarte I, 390.
Dukas Nemanyic de Serbia, Esteban, 181.
Dulce de Aragón reina de Portugal, mujer de Sancho I, 373.
Dulce de Barcelona, reina, mujer de Sancho I de Portugal, 151.
Dulce, condesa de Provenza, mujer de Ramón Berenguer III, conde de Barcelona, 149.
Dulce, infanta de Aragón, hija de Alfonso II, 154.
Dulce, infanta de León, hija de Alfonso IX, 257.
Dulce, mujer de Bonifacio de Aragona, señor de Egina, 181.
Duque de Estrada y Guzmán, Francisco, 403.
Echauz, Carlos de, vizconde de Baigorri, 441.
Edmundo de Inglaterra, duque de York, 283.
Eduardo I, rey de Inglaterra, 268.
Eduardo II, rey de Inglaterra, 431.
Egilo, condesa del Bierzo, mujer de Gatón, 52.
Egilona. Véase Egilo.
Eilo Alvarez, condesa, mujer de Oveco Sánchez (de León), 78.
Eilo Aznárez, 134.
Ejérica, Beatriz de, mujer de Antonio de Aragón, bastardo de Sicilia, 159.
Ejérica, Beatriz de, mujer de Antonio de Aragona, 159, 183.
Ejérica, Beatriz de, mujer de Pedro Ponce de León, 160.
Ejérica, Buenaventura de, mujer de Andrés de Fenollet, vizconde de Illa, 159.
Ejérica, Elfa de, mujer de Pedro Martínez de Luna, 159.
Ejérica, Jaime de hijo de Jaime III de Ejérica, 159.
Ejérica, Juan Alfonso, barón de Ejérica, 159.
Ejérica, Juan Álvarez de, bastardo, 160.
Ejérica, Jaime (II), barón de, 158.
Ejérica, Jaime de, hijo bastardo de Jaime I de Aragón, 158.
Ejérica, Jaime III, barón de, 158.
Ejérica, Juana de, mujer de Juan Sánchez Manuel, I conde de Carrión, 159, 366.
Ejérica, María Álvarez de, mujer de Guillermo de Sicilia, duque de Atenas y del infante Berenguer Ramón, conde de Ampurias, 159, 166, 179.
Ejérica, Pedro, barón de, 158.
Ejérica, Teresa de, 160.
Eldregot, amiga de Suniario, conde de Pallars, 215.
Elisenda de Moncada, reina, mujer de Jaime II de Aragón, 164.

Elvira (?) Peláez, amiga de Ordoño III, 62.
Elvira Esteves, amiga de Alfonso III de Portugal, 380.
Elvira García, reina de León, mujer de Vermudo II, 65, 129.
Elvira Menéndez reina, mujer de Ordoño II, 58.
Elvira Menéndez, reina de León, mujer de Alfonso V, 67.
Elvira Ramírez, condesa, mujer de Rodrigo Gomez [Salvadórez], 101.
Elvira Ramírez, infanta de León, regente, hija de Ramiro II, 62.
Elvira Vermúdez, hija de Vermudo II, 66.
Elvira, bastarda del conde don Tello, 350.
Elvira, infanta de Castilla, hija de Fernando I, 106.
Elvira, infanta de Castilla, condesa de Toulouse, 100.
Elvira, infanta de Castilla, reina de Sicilia, 102.
Emma de Barcelona, abadesa, 141.
Enrique I, rey de Castilla, 251, 374.
Enrique I, rey de Navarra, 426.
Enrique II, rey de Castilla, 286, 360, 408.
Enrique II, rey de Chipre, 179.
Enrique III, rey de Castilla, 290.
Enrique III, rey de Inglaterra, 153.
Enrique IV rey de Castilla, 292, 300, 390.
Enrique IV, rey de Inglaterra, 435.
Enrique VIII, rey de Inglaterra, 304.
Enrique, infante de Aragón, I duque de Segorbe, 294.
Enrique, infante de Aragón, hijo de Fernando I, 291, 293.
Enrique, infante de Castilla, el senador, hijo de Fernando III, 265.
Enrique, infante de Castilla, hijo de Sancho IV, 277.
Enrique Enríquez, infante de Portugal, 371.
Enrique de Borgoña, conde de Portugal, 109, 369.
Enrique, infante de Portugal, hijo de Alfonso I, 371.
Enrique, infante de Portugal, hijo de Sancho I, 374.
Enrique, *el navegante,* infante de Portugal, hijo de Juan I, 387.
Enrique, duque de Medina Sidonia, bastardo de Enrique II, 289.
Enríquez, Aldonza, hija del I almirante, mujer de Rodrigo Álvarez Osorio, 306.
Enríquez, Aldonza, mujer del I duque de Cardona, 341.
Enríquez, Alfonso, conde de Gijón, bastardo de Enrique II, 317, 385.
Enríquez, Alonso, *el mozo,* hijo del maestre don Fadrique, 331.
Enríquez, Alonso, hijo del conde de Trastámara, 332.
Enríquez, Alonso, I almirante de Castilla, 334.
Enríquez, Alonso, III almirante de Castilla, 341.
Enríquez, Alonso, bastardo del I almirante, 336.
Enríquez, Alonso, nieto del almirante, señor de Armariz, 337.
Enríquez, Alonso, regidor de Badajoz, 318.
Enríquez, Beatriz, hija del conde de Gijón, 290.
Enríquez, Beatriz, hija del I almirante, mujer del V señor de Moguer, 335.
Enríquez, Beatriz, hija del III almirante, mujer del III conde de Cabra, 341.
Enríquez, Beatriz, mujer de Ruy Suárez de Ribera, 337.
Enríquez, Beatriz, nieta del almirante, mujer de Suero de Villamarín, 337.
Enríquez, Bernardino, I conde de Melgar y de Rueda, 342.

Enríquez, Blanca, hija del I almirante, mujer del II señor de Pedraza, 335.
Enríquez, Blanca, monja, hija del II almirante, 341.
Enríquez, Catalina, monja, hija del I conde de Faro, 394.
Enríquez, Catalina, mujer de Cristóbal de Mayoralgo, 336.
Enríquez, Constanza, hija del conde de Trastámara, 332.
Enríquez, Constanza, hija del I almirante, mujer del IV señor de Berlanga, 335.
Enríquez, Constanza, III señora de Tierra de la Reyna, 348.
Enríquez, Diego, comendador de Santiago, 328.
Enríquez, Diego, frontero de Jaén, hijo del conde de Gijón, 327.
Enríquez, Enrique, conde de Ribadavia, 342.
Enríquez, Enrique, hijo del I señor de Rodelga, 337.
Enríquez, Enrique, hijo del II señor de Bolaños, 345.
Enríquez, Enrique, I conde de Alba de Liste, 343.
Enríquez, Enrique, I señor de Bolaños, 344.
Enríquez, Enrique, I señor de Orce y Galera, 339.
Enríquez, Enrique, señor de Viana y el Bollo, 333.
Enríquez, Fadrique, hijo del I conde de Alba de Liste, 343.
Enríquez, Fadrique, II almirante de Castilla, 337.
Enríquez, Fadrique, IV almirante de Castilla, 341.
Enríquez, Fernando, bastardo del conde de Gijón, 318.
Enríquez, Fernando, bastardo del I almirante, señor de Allariz, 336.
Enríquez, Fernando, hermano del obispo de Mondoñedo, 333.
Enríquez, Fernando, I señor de Rodelga, 337.
Enríquez, Fernando, señor de Dueñas, bastardo de Enrique II, 328.
Enríquez, Fernando, V almirante de Castilla, 343.
Enríquez, Francisca, hija del II conde de Alba de Liste, mujer del I conde de Deleitosa, 346.
Enríquez, Francisco, hijo del II señor de Bolaños, 345.
Enríquez, Francisco, hijo del III almirante, abad de Matallana, 342.
Enríquez, Francisco, II señor de Rodelga, 337.
Enríquez, García, veinticuatro de Sevilla, 327.
Enríquez, Guiomar, hija del I conde de Alba de Liste, mujer del I conde de Belchite, 194, 344.
Enríquez, Inés, señora de Villarcayos, hija del deán de Palencia, 337.
Enríquez, Inés, hija del I almirante, mujer del III señor de Almazán, 335.
Enríquez, Inés, mujer del II conde de Buendía, 341.
Enríquez, Isabel, hija del I almirante, mujer del III señor de los Cameros, 335.
Enríquez, Isabel, mujer de Garci Fernández Manrique y de Alonso, señor de Tierra de la Reina, 348, 356.
Enríquez, Isabel, mujer de Gil de Amoeiro, 333.
Enríquez, Isabel, mujer de Pedro de Portugal, señor de Colmenarejo, 402.
Enríquez, Juan, bastardo del I almirante, señor de Santa Cruz, 335.
Enríquez, Juan, hijo del conde de Gijón, 318.
Enríquez, Juan, hijo del frontero de Jaén, 327.
Enríquez, Juana, hija del conde de Trastámara, 332.
Enríquez, Juana, hija del I conde de Alba de Liste, mujer del I conde de Luna, 344.
Enríquez, Juana, II señora de la Vega de Ruy Ponce, mujer del III conde de Osorno, 340.

Enríquez, Juana, mujer del II marqués de Villena, 341.
Enríquez, Leonor, hija del I almirante, mujer del II conde de Benavente, 334.
Enríquez, Leonor, mujer de Alonso de Guzmán, señor de Sanlúcar, 356.
Enríquez, Leonor, mujer del I marqués de Astorga, 340.
Enríquez, Lorenzo, hijo del señor de Bolaños, 345.
Enríquez, Luis, hijo del conde de Trastámara, 332.
Enríquez, María, hija del I almirante, mujer del V señor de Monzón, 335.
Enríquez, María, hija del III almirante, mujer de Pedro López de Calatayud, 342.
Enríquez, María, mujer del I duque de Alba de Tormes, 340.
Enríquez, María, mujer del III marqués de Deliceto, 344.
Enríquez, María, señora de Escamilla, 335.
Enríquez, Marina, hija del II almirante, 338.
Enríquez, Martín, bastardo del conde de Gijón, 319.
Enríquez, Mencía, hija del I almirante, mujer del II conde de Castañeda, 335.
Enríquez, Pedro, hijo del I almirante, 335.
Enríquez, Pedro, I señor de Quintana del Marco, 346.
Enríquez, Pedro, III señor de Tarifa, 338.
Enríquez, Rodrigo, hijo del almirante, deán de Palencia, 337.
Enríquez, Teresa, hija del I conde de Alba de Liste, mujer del III conde de Valencia de Don Juan, 344.
Enríquez, Teresa, mujer de Gutierre de Cárdenas, 343.
Enríquez, Teresa, mujer del III conde de Belalcázar, 341.
Enríquez de Almansa, Francisco, I marqués de Alcañices, 345.
Enríquez de Almansa, Juan, I señor de Brecianos, 333.
Enríquez de Castro, Pedro, obispo de Mondoñedo, 304.
Enríquez de Cisneros, Carlos, I señor de Mazuelas, 350.
Enríquez de Cisneros, Catalina, mujer de Ruy Pérez de Ribera, 350.
Enríquez de Cisneros, Elena, hija del III señor de Camporredondo, 351.
Enríquez de Cisneros, Felipe, hijo del II señor de Mazuelas, 350.
Enríquez de Cisneros, Gabriel, hijo del III señor de Camporredondo, 351.
Enríquez de Cisneros, Gaspar, hijo del III señor de Camporredondo, 351.
Enríquez de Cisneros, Gregorio, hijo del I señor de Mazuelas, 350.
Enríquez de Cisneros, Juan, II señor de Camporredondo, 350.
Enríquez de Cisneros, Juan, II señor de Mazuelas, 351.
Enríquez de Cisneros, Juan, IV señor de Camporredondo, 351.
Enríquez de Cisneros, Pedro, hijo del I señor de Mazuelas, 350.
Enríquez de Cisneros, Pedro, hijo del III señor de Camporredondo, 351.
Enríquez de Cisneros, Pedro, III señor de Camporredondo, 351.
Enríquez de Fonseca, Enrique, señor de Villalba de los Llanos, 357.
Enríquez de Fonseca, Isabel, señora de Villalba de los Llanos, 357.
Enríquez de Guzmán, Alonso, II conde de Alba de Liste, 346.
Enríquez de Guzmán, Alonso, II señor de Bolaños, 344.
Enríquez de Guzmán, Catalina, mujer del V señor de Valdetrigueros, 345.
Enríquez de Guzmán, Diego, hijo del I conde de Alba de Liste, 346.
Enríquez de Guzmán, Enrique, primogénito del II conde de Alba de Liste, 346.
Enríquez de Guzmán, Inés, mujer del señor de Távara, 346.
Enríquez de Guzmán, Juan , I señor de Belver, 345.
Enríquez de Guzmán, Pedro, I señor de Quintana del Marco, 346.

Enríquez de Lacarra, Antonio, VII señor de Ablitas, 429.
Enríquez de Lacarra, Beltrán, IV señor de Ablitas, 428.
Enríquez de Lacarra, Beltrán, señor de Murillo el Fruto, 427.
Enríquez de Lacarra, Charles, IV señor de Sartaguda, 428.
Enríquez de Lacarra, Charles, V señor de Sartaguda, 428.
Enríquez de Lacarra, Inés de, mujer de Pedro de Navarra, III vizconde de Muruzábal, 428, 440.
Enríquez [de Lacarra], Juan, bastardo de Navarra, hijo de Enrique I, 426.
Enríquez de Lacarra, Juan, II señor de Eriete, 428.
Enríquez de Lacarra, Juan, VI señor de Ablitas, 429.
Enríquez de Lacarra, Juana, 427.
Enríquez de Lacarra, Juana, mujer de García Ramírez de Asiain, 427.
Enríquez de Lacarra, Juana, mujer de Juan de Ursúa, 429.
Enríquez de Lacarra, Leonor, mujer de Pedro Álvarez de Aibar, 428.
Enríquez de Lacarra, Luis, V señor de Ablitas, 429, 434.
Enríquez de Lacarra, María de, mujer de Menaut de Beaumont, 429, 442.
Enríquez de Lacarra, María, hija del V señor de Ablitas, 429.
Enríquez de Lacarra, María, mujer de Juan de Beaumont, III señor de Monteagudo, 428, 442.
Enríquez de Lacarra, María, mujer de Luis Coscón, 427.
Enríquez de Lacarra, María, mujer de Pedro López de Ayala, 428.
Enríquez de Lacarra, Martín, I señor de Ablitas, 427.
Enríquez de Lacarra, Martín, II señor de Ablitas, 427.
Enríquez de Lacarra, Martín, III señor de Ablitas, 428.
Enríquez de Lacarra, Martín, jefe agramontés, 429.
Enríquez de Lacarra, Pierres, hijo del V señor de Ablitas, 429.
Enríquez de Lacarra, Sancho, III señor de Sartaguda, 428.
Enríquez de Luna, Elvira, mujer del I marqués de Priego, 340.
Enríquez de Luna, Francisca, mujer del II marqués de Denia, 340.
Enríquez de Luna, María, mujer del II duque de Gandía, 340.
Enríquez de Luna, Marina, V señora de Villaverde de Arcayos, 350.
Enríquez de Luna, Teresa, mujer del primogénito de Alba de Liste, 340, 346.
Enríquez de Monroy, Aldonza, mujer de Gómez de Anaya, 357.
Enríquez de Monroy, Alonso, señor de Villalba de los Llanos, 357.
Enríquez de Monroy, Luis, hijo del señor de Villalba de los Llanos, 357.
Enríquez de Monroy, María, mujer de Alfonso de Monroy, señor de Tornadizos, 357.
Enríquez de Monroy, Pedro, hijo del señor de Villalba de los Llanos, 357.
Enríquez de Portugal, Isabel, mujer de Francisco Duque de Estrada y Guzmán, 403.
Enríquez de Quiñones, Francisco, I señor de la Vega de Ruy Ponce, 340.
Enríquez de Ribera, Fadrique, I marqués de Tarifa, 339.
Enríquez de Ribera, Fernando, heredero del marqués de Tarifa, 339.
Enríquez de Ribera, Francisco, III conde de los Molares, 339.
Enríquez de Robreda, Álvaro, 333.
Enríquez de Robreda, Diego, señor de Veigas de Camba, 333.
Enríquez [de Sevilla], Enrique, señor de Puebla de los Infantes, 324.
Enríquez [de Sevilla], Enrique, señor de Villalba de los Llanos, 324.
Enríquez [de Sevilla], Alonso, hijo del señor de Villalba de los Llanos, 357.
Enríquez [de Sevilla], Fernando, hijo del señor de Villalba de los Llanos, 356.

Enríquez [de Sevilla], Juana, mujer del I conde de Niebla, 367.
Enríquez [de Sevilla], Pedro, señor de Melgar de Yuso, 356.
Enríquez de Sevilla, Enrique, señor de Villalba de los Llanos, 356.
Enríquez de Sotomayor, Juana, hija del I señor de Bolaños, 344, 346.
Enríquez de Velasco, Enrique, primogénito de Alba de Liste, 340.
Entenza, Berenguer de, 235.
Entenza, Gombaldo de, 235.
Entenza, Jusiana de, mujer de Hugo III, conde de Ampurias, 235.
Entenza, Jusiana de, señora de Alcolea, mujer de Bernardo Guillermo de Monpellier, 235.
Entenza, Oria de, mujer de Arnaldo Mirón, conde de Pallars Jussá, 217.
Entenza, Ponce de, 235.
Entenza, Ponce Hugo de, señor de Alcolea, 235.
Entenza, Teresa Gombal de, mujer del I señor de Híjar, 189.
Enxara, María Pérez de, amiga de Alfonso III de Portugal, 378.
Eril, Atón de, 214.
Eril, Bernardo de, 223.
Eril, Felipe de, señor de Selgua, 193.
Eril, Francisca de, mujer de Guillén Hugo de Rocabertí, barón de Cabrenys, 220, 242.
Eril, Guillén (II), barón de, 220.
Eril, Guillén de, conde de Pallars Subirá, 220.
Eril, Pedro (II), señor de Eril, 217.
Eril, Ramón (III), señor de la baronía de, 201.
Ermengarda, mujer de Bertrán I de Montañana, 225.
Ermengarda, mujer de Geriberto, vizconde de Barcelona, 143.
Ermengarda, mujer de Guislaberto I, conde del Rosellón, 231.
Ermengarda, mujer de Suniario II, conde de Ampurias, 229.
Ermengol. Véase Armengol.
Ermentruda, mujer de Borrell, conde de Pallars, 213.
Ermentruda, mujer de Olibán I, conde de Carcasona, 227.
Ermentruda, mujer de Suniario, conde de Pallars, 214.
Ermesenda de Barcelona, hija del conde Sunifredo 139.
Ermesenda de Barcelona, hija del conde Wifredo, 142.
Ermesenda de Carcasona, mujer de Ramón Borrell, conde de Barcelona, 144.
Ermesenda Garcés, infanta de Pamplona, mujer de Fortún Sánchez, 99.
Ermesenda Gatónez, condesa, mujer de Hermenegildo Gutiérrez, 52.
Ermesenda, mujer de Bernardo II, conde de Pallars Subirá, 218.
Ermesenda, mujer de Sunifredo, conde de Barcelona, 138, 229.
Ermesenda, mujer de Teobaldo (II), señor de Vallferrera, 214.
Ermesenda, reina de Asturias, mujer de Alfonso I,46, 48.
Ermesenda/Gerberga de Bigorre, reina de Aragón, mujer de Ramiro I, 112.
Esclaramunda de Foix, reina, mujer de Jaime II de Mallorca, 186.
Esclaramunda, infanta de Mallorca, hija de Jaime III, 188.
Esclaramunda, infanta de Mallorca, hija de Sancho I, 187.
Escobar, Leonor de, amiga de Juan II de Aragón, 301.
Esculo, Umana, mujer de Giovanni de Aragona, señor de Biviano, 183.
Eslava, Constanza de, mujer de Juan Alfonso, barón de Ejérica, 144.
Eslava, Constanza de, mujer de Juan de Mallorca, 159.

Espagne, Alphonse de, señor de Lunel, 308.
Espagne, Charles de, conde de Angulema, 309.
Espagne, Henri de [la Cerda], arcediano de París, 306.
Espagne, Jean de, hijo de Luis de la Cerda, 307.
Esparragosa, Brites de, mujer de Luis de Noronha, 319.
Esparza, Catalina de, amiga de Carlos II de Navarra,435.
Esparza, María Miquel de, amiga de Carlos III de Navarra, 437.
Espés, Bernardo de, 224.
Este, Ercole I de, duque de Ferrara, 296.
Este, Leonello de, marqués de Ferrara, 296.
Estefanía [de Barcelona], mujer de Guillermo I, conde de Borgoña, 145.
Estefanía Alfonso, hija de Alfonso VII, mujer de Fernando Rodríguez de Castro, 253.
Estefanía de Barcelona, mujer de Centulio II, conde de Bigorre y de Raimundo II de Dax, 150.
Estefanía de Barcelona, reina de Pamplona, mujer de García V, 98, 144.
Estefanía Gómez, amiga de Felipe, infante de Castilla, 278.
Estefanía Sánchez, condesa, mujer de Fruela Díaz, 101.
Estremera, Rodrigo de, comendador de Santiago, 353.
Étampes, Charles de Evreux, conde de, 271.
Eudo Froilaz, infante de León, hijo de Fruela II, 56.
Eufemia de Sicilia, hija de Pedro II, 183.
Eva, mujer de Pedro IV, vizconde de Vilamur, 223.
Exérica. Véase Ejérica.
Eza, Alfonso de, 401.
Eza, Antâo de, monje, 400.
Eza, Beatriz de, abadesa, 400.
Eza, Branca de, hija del señor de Eza, 401.
Eza, Catarina de, abadesa, hija del señor de Eza, 400.
Eza, Cristovâo de, clérigo, 399.
Eza, Cristovâo de, hijo del señor de Merciana, 400.
Eza, Diogo de, 399.
Eza, Duarte de, clérigo, 401.
Eza, Fernando de, 401.
Eza, Fernando de, alcaide mayor de Vila Viçosa, 401.
Eza, Fernando de, gobernador de Cochim, 400.
Eza, Filipa de, abadesa, 400.
Eza, Francisco de, embajador a Castilla, 399.
Eza, Francisco de, hijo del señor de Merciana, 400.
Eza, García de, alcaide mayor de Muja, 399.
Eza, Gómes de, 401.
Eza, Guiomar de, monja, 401.
Eza, Henrique de, 400.
Eza, Henrique de, hijo del señor de Merciana, 400.
Eza, Inés de, hija de Fernando de Portugal señor de Eza, mujer de García de Sousa Chichorro, 401, 421.
Eza, Isabel de, mujer de Cristovâo Moniz, 400.
Eza, Jerónymo de, 399.
Eza, Joâo de, alcaide mayor de Vila Viçosa, 401.

Eza, Joâo de, clérigo, 399.
Eza, Joâo de, comendador de Cristo, 399.
Eza, Joâo de, hijo del señor de Eza, 401.
Eza, Joâo de, hijo del señor de Merciana, 400.
Eza, Jorge de, alcaide mayor de Muja, 399.
Eza, Jorge de, hijo del señor de Merciana, 400.
Eza, Leonor de, mujer de Íñigo de Morales, 401.
Eza, María de, monja, 400.
Eza, María de, mujer de Fernando de Bolea, 401.
Eza, María de, mujer de Joâo Fogaça, 399.
Eza, Pedro de, señor de Merciana, 400.
Eza, Rodrigo de, alcaide mayor de Moura, 400.
Ezpeleta, Juan de, II vizconde de Val de Erro, 439, 442.
Fabra, Ángela de, mujer del III conde de Odemira, 394.
Fadrique II, rey de Sicilia, 162, 179.
Fadrique III, rey de Sicilia, 179, 184.
Fadrique IV, rey de Nápoles, 297.
Fadrique, príncipe de Sicilia, hijo de Pedro II, 183.
Fadrique, Alonso, nieto de Fernando III de Castilla, 265.
Fadrique, Beatriz, nieta Fernando III de Castilla, 264.
Fadrique, duque de Benavente, bastardo de Enrique II, 282, 287.
Fadrique, I duque de Arjona, 331.
Fadrique, infante de Aragón, hijo de Alfonso IV, 167.
Fadrique, infante de Castilla, hijo de Fernando III, 264.
Fadrique, maestre de Santiago, bastardo de Alfonso XI, 330.
Fajardo Manuel, Isabel, mujer de Dionís de Portugal, 404.
Fajardo, Mencía, mujer de Pedro de Silva Sousa, 406.
Falcâo, Joâo, señor de Vida, 411.
Falces, Elvira de, mujer de Juan de Castilla, 313.
Fallais, Baudouin, señor de, 364.
Faria, Brites de, mujer de Afonso de Eza, 401.
Faria, Mécia Rodrígues de, amiga del abad Joâo de Sousa, hijo del I señor de Prado, 421.
Favila, duque, padre de Pelayo, 46.
Favila, rey de Asturias, 46.
Federico II, emperador de Romanos, 153.
Federico III, emperador del Sacro Imperio, 390.
Feijoo, Leonor, mujer de Diego Enríquez de Camba, 333.
Feles Rodríguez [de Castilla], 120.
Felicia de Roucy, reina de Aragón, mujer de Sancho V, 115.
Felipa de Lancaster, reina, mujer de Juan I de Portugal, 386.
Felipa, infanta de Portugal, hija de Duarte I, 388.
Felipe I, rey de Castilla, archiduque de Austria, 305.
Felipe III, rey de Francia, 156.
Felipe IV, rey de Francia y de Navarra, 426, 431.
Felipe V, rey de Francia y de Navarra, 431.
Felipe VI, rey de Francia, 433.
Felipe, conde de Evreux y rey de Navarra, 433.
Felipe, conde de Flandes, 372.

Felipe, infante de Castilla, hijo de Fernando III, 266.
Felipe, infante de Castilla, hijo de Sancho IV, 277, 307.
Felipe, infante de Mallorca, hijo de Jaime II, 187.
Felipe, infante de Navarra, conde de Longueville, 434.
Felipe, infante de Navarra, hija de Carlos II, 435.
Fenollar, Humberto de, 189.
Fenollet, Andrés de, vizconde de Illa y Canet, 159.
Fenollet, Arnaldo Guillermo II, vizconde de, 148.
Fenollet, Blanca de, mujer de Dalmau de Rocabertí, 241.
Fenollet, Brunisenda de, mujer de Ponce II Hugo, conde de Ampurias, 234.
Fenollet, Constanza de, mujer de Dalmau VI, vizconde de Rocabertí, 240.
Fenollet, Esclaramunda de, mujer de Felipe I Dalmau, vizconde de Rocabertí, 243.
Fernán González, conde de Castilla, 92, 93, 124.
Fernández Niño, Alfonso, bastardo de Alfonso X, 258, 275.
Fernández, Alfonso, hijo del infante Felipe de Castilla, 266.
Fernández, Alfonso, obispo de Zamora, hijo de Alfonso, señor de Valencia, 273.
Fernández, Alonso, hijo de Juan Fernández cabellos de oro, 263.
Fernández, Beatriz, amiga de Enrique II de Castilla, 288.
Fernández, Beatriz, hija del infante Felipe de Castilla, 267.
Fernández, Berenguela, hija bastarda de Jaime I de Aragón, mujer de Pedro Reverter, 158.
Fernández, Berenguela, hija del infante de Molina, mujer de Gonzalo Ramírez Froilaz y amiga de Jaime I de Aragón, 158, 260.
Fernández, Felipe, hijo del infante Felipe de Castilla, 266.
Fernández, Juan, *cabellos de oro,* nieto de Alfonso IX, 262.
Fernández, Juan, hijo de Juan Fernández cabellos de oro, 263.
Fernández, Nuño, contador de la reina, 364.
Fernández, Sancha, mujer de Jaime Pérez de Aragón, señor de Segorbe, 163.
Fernández, Sancho, prior de Alfama, bastardo del infante Fernando de Portugal, 376.
Fernando I, rey de Aragón, 281, 293.
Fernando I, rey de Castilla, 68, 105.
Fernando I, rey de Nápoles, 296, 301.
Fernando I, rey de Portugal, 384.
Fernando II *el católico,* rey de Aragón, 292, 303, 446.
Fernando II, rey de León, 253, 372.
Fernando II, rey de Nápoles, 297.
Fernando III, rey de Castilla, 264.
Fernando IV, rey de Castilla, 279, 380 .
Fernando, infante de Castilla, hijo de Alfonso VII, 252.
Fernando, infante heredero de Castilla, hijo de Alfonso VIII, 251.
Fernando *de la Cerda,* infante heredero de Castilla, hijo de Alfonso X, 269.
Fernando (de la Cerda), hijo del infante Fernando, 269.
Fernando, infante de León, hijo de Fernando II, 254.
Fernando, infante de León, hijo de Alfonso IX, 257.
Fernando, infante de Castilla, hijo de Fernando III, 265.
Fernando, infante de Castilla, conde de Aumale, hijo de Fernando III, 267.
Fernando, infante de Castilla, hijo de Alfonso XI, 280.
Fernando Garcés, infante de Pamplona, 99.

Fernando, infante de Navarra, hijo de Sancho VI, 103.
Fernando, infante de Aragón y Pamplona, hijo de Sancho V, 116.
Fernando, infante de Aragón, abad de Montearagón, hijo de Alfonso II, 154.
Fernando, infante de Aragón, hijo de Jaime I, 156.
Fernando, infante de Aragón, marqués de Tortosa, hijo de Alfonso IV, 169, 384.
Fernando, infante de Aragón, hijo de Juan I, 172.
Fernando, infante de Mallorca, barón de Omelas, 187.
Fernando, infante de Mallorca, príncipe de Acaya, 187.
Fernando, infante de Portugal, conde de Flandes, hijo de Sancho I, 373.
Fernando, infante de Portugal, señor de Serpa, hijo de Alfonso II, 376.
Fernando, infante de Portugal, hijo de Alfonso III, 377, 378.
Fernando, infante de Portugal, hijo de Juan I, 388.
Fernando, duque de Beja, infante de Portugal, hijo de Duarte I, 387, 390.
Fernando Sánchez, bastardo de Navarra, 104.
Fernando Alfonso hijo del infante Felipe de Castilla, 267.
Fernando, bastardo de Sancho, conde de Alburquerque, 282.
Fernando, hijo del conde don Tello, 349.
Fernando Ansúrez, conde en Castilla, 121.
Fernando Ansúrez, conde en Monzón, 126.
Fernando Díaz, conde en Lantarón y en Castilla, 120.
Fernando Fernández (de León), conde, 76.
Fernando Fernández, conde, marido de la infanta Elvira 108.
Fernando [González] de Castilla, 122.
Fernando Ordóñez (de León), 74.
Fernando Sánchez [de Castilla], 131.
Fernando Vermúdez (de León), conde, 76.
Fernando, señor de Ledesma, bastardo de Alfonso XI, 281.
Ferreira, Isabel, mujer de Henrique de Sousa, 418.
Ferrer, Catalina, mujer de Pedro de Castilla, 315.
Feyo, Isabel, mujer de Tristâo de Sousa, 412.
Fezensac, Garsenda de, mujer de Raimundo II, conde de Ribagorza, 211.
Figueroa, Gabriel de, hijo del II señor de Bolaños, 345.
Figueroa, Lorenzo Suárez de, I conde de Feria, 362.
Figueroa, María Suárez de, mujer del I señor de Bolaños, 344.
Fines, Diego Sánchez, señor de, 256.
Fines, Fernando Sánchez de, 256.
Fines, Juana Díaz de, mujer de Rodrigo Íñiguez de Biedma, 256.
Fitz Alan, Thomas, conde de Aroundel, 388.
Flandes, María de, hija de Fernando, infante de Portugal, 374.
Flandes, Yolanda de, mujer del infante Felipe de Navarra, 323.
Flotte, Joserande de, mujer de Bertran II, conde de Forcalquier, 197.
Fogaça de Castanheda, Leonor, mujer de Cid de Sousa, 418.
Fogaça, Joâo, 399.
Fogaça, Margarita, mujer de Joâo Rodrigues de Sousa, 419.
Foix, Bernalt de, I conde de Medinaceli, 305.
Foix, Dulce de, mujer de Armengol VII, conde de Urgel, 199.
Foix, Gastón de, duque de Nemours, 446.
Foix, Gastón III *Febo*, conde de, 435.

Foix, Gastón IV, conde de, 300, 445.
Foix, Gastón de, príncipe de Viana, 447.
Foix, Jean Gastón de, conde de Kendall, 446.
Foix, Juana de, mujer del infante Pedro (I) de Aragón, conde de Prades, 175.
Foix, Mateo I, conde de, 172.
Foix, Roger II, conde de, 208.
Foix, Roger III, conde de, 149.
Fonseca, Ana de, mujer del II señor de Bolaños, 344.
Fonseca, Beatriz de, mujer de Pedro de Castilla, 285.
Fonseca, Beatriz de, mujer del señor de Villalba de los Llanos, 357.
Fonseca, Mencía de, mujer del señor de Belmonte, 363.
Fonseca, Pedro Rodríguez de, 363.
Forcalquier, Adelaida de, mujer de Armengol IV, conde de Urgel, 196.
Forcalquier, Adelaida de, mujer de Gerard Amic de Sabrán, 197.
Forcalquier, Beatriz de, mujer de Ponce Justas, 197.
Forcalquier, Bertrán II, conde de, 197.
Forcalquier, Bertrán III, conde de, 197.
Forcalquier, Cotta de, mujer de Isnard de Santvicens, 197.
Forcalquier, Garsenda, heredera de, 197.
Forcalquier, Guiges, conde en parte de, 197.
Forcalquier, Guillermo de, 197.
Forcalquier, Guillermo el joven de, 197.
Forcalquier, Guillermo V, conde de, 197.
Forcalquier, Guillermo VI, conde de, 197.
Forcalquier, Joserande de, 179.
Forcalquier, Sancha de, mujer de Rambault de Agoult, 197.
Fornelos, María Arias de, amiga de Sancho I de Portugal, 375.
Fortis Alfonso, infante de León y diácono, 56.
Fortis Froilaz, infante de León, hijo de Fruela II, 57.
Fortún Aznárez *Orbita* [de Pamplona], 87.
Fortún Galíndez de Nájera, 92.
Fortún Garcés, rey en Pamplona, 86.
Fortún Íñiguez [de Pamplona], 86, 90.
Fortún Íñiguez, principe pamplonés, 83.
Fortún Ochoa de Viguera, 100.
Fortún Sánchez de Nájera, 94.
Fortún Sánchez de Yarnoz, 99.
Foxán, Isabel de, mujer de Beltrán Enríquez de Lacarra, IV señor de Ablitas, 428.
Francisco de Aragón, príncipe de Nápoles y duque de Santangelo, 297.
Francisco I *Febo*, rey de Navarra, 447.
Fredeburga, abadesa de Ripoll, 202.
Freire de Andrade, Joào, señor de Bobadilla, 416.
Freire, María, mujer del II marqués de Vila Real, 324.
Froilaz, Gonzalo Ramírez, 260.
Froiliuba, reina de Asturias, mujer de Favila, 46.
Fronilde Garcés [de Viguera], 94.
Fronilde Gómez, condesa en Castilla, mujer de Gonzalo Fernández, 126.
Fronilde Gutiérrez, mujer de Fernando Ordóñez (de León), 74.

Fronilde Peláez, mujer de Ordoño Vermúdez (de León, 73.
Fronilde Sánchez (de León), condesa, mujer del conde Nuño Velázquez, 77.
Fronilde, condesa, mujer de Alfonso Ordóñez, 71.
Fronilde, mujer del conde Vermudo Ordóñez (de León), 75.
Fruela Alfonso, infante de León y confesor, 56.
Fruela Díaz, conde, 101.
Fruela I, rey de Asturias, 48.
Fruela II, rey de León, 55.
Fruela Vermúdez, conde gallego, 51.
Fruela, hermano de Alfonso I, 50.
Fruela, hijo de Ordoño I, 53.
Gaetani, Onorato (III), duque de Traetto, 298.
Galindo cabeza de los condes de Aragón, 133.
Galindo I Aznar, conde de Aragón, 134.
Galindo II Aznar, conde de Aragón, 90, 134.
Galindo Íñíguez, hijo de Íñigo Arista, 83.
Galindo Jiménez de Pintano, 82.
Galindo, conde en Ribagorza, 85.
Galvâo, Duarte, alcaide mayor de Leiria, 411.
García Íñiguez, rey de Pamplona, 53, 84.
García (II) Jiménez, magnate pamplonés, cabeza de la dinastía Jimena, 89, 209.
García III Sánchez, rey de Pamplona, 61, 93, 135.
García IV Sánchez, rey de Pamplona, 96.
García V Sánchez, rey de Pamplona, 98, 144.
García VI, rey de Navarra, 101, 252.
García, rey de León, 55, 122.
García, rey en Galicia, 106.
García I Fernández, conde de Castilla, 128, 212.
García II Sánchez, conde de Castilla, 68, 131.
García, infante heredero de Castilla, hijo de Alfonso VII, 250.
García, infante de Castilla, hijo de Sancho III, 252.
García Fortún [de Pamplona], 86.
García Fortún de Cabañas, 87.
García Galíndez el malo, conde de Aragón, 83, 133.
García Gómez, conde en Saldaña, 129.
García Íñiguez [de Pamplona], 90.
García Íñiguez de Olza, 90.
García Fernández, hijo natural de Fernando II de León, 254.
García Jiménez [de Pamplona], 84, 85.
García Ordóñez, conde, 100.
García Ordóñez, infante de León, hijo de Ordoño II, 60.
García Pérez, marido de Valencia, condesa de Pallars Jussá, 218.
García Ramírez, infante de Aragón, obispo, hijo de Ramiro I, 113.
García Ramírez, régulo en Viguera, 94.
García Sánchez [de Aragón], 114.
García Sánchez, bastardo de Sancho IV de Pamplona], 99.
García Sánchez, infante de Pamplona, 98.
García, Estevainha, mujer de Vasco Martins de Sousa Chichorro, 414.

García, Violante, mujer de Antonio Enríquez de Lacarra, VII señor de Ablitas, 429.
Garsenda, concubina de Aznar, conde de Ribagorza, 212.
Garsenda, mujer de Wifredo II, conde de Barcelona, 140.
Gascuña, Accibella de, mujer de Galindo II Aznárez, conde de Aragón, 134.
Gatón, conde del Bierzo, 52.
Gaudiosa, reina, mujer de Pelayo, 46.
Gausfredo. Véase también Jofre.
Gemona, mujer de Mirón, conde en parte de Ribagorza, 210.
García Aznárez de Aragón, 134.
García Eizo, 215.
Gerberga, mujer de Oliver de Pallars, 221.
Gerberga, mujer de Pedro I, vizconde de Pallars, mujer de Pedro I, 222.
Germana de Foix, reina, mujer de Fernando II de Aragón, 303, 446.
Gerolda, amiga de Jaime II de Aragón, 167.
Ghisi, Giorgio (II), señor de Mikonos, 181.
Gil, Constança, amiga de Rodrigo Afonso de Sousa, señor de Arroyolos, 405.
Gil, Lorenzo, hospitalario, nieto de Alfonso III de Portugal, 579.
Gil, Magdalena, amiga de Alfonso III de Portugal, 379.
Gilla, mujer de Ramón de Montañana, señor de San Pedro de Maleses, 491.
Gioenni, Perrone, barón de Castiglione, 184.
Giovanna, mujer del IV barón de Avola, 185.
Girón, Alonso Téllez, I señor de Piqueras, 353.
Girón, Inés, mujer del I señor de la Vega de Ruy Ponce, 340.
Girón, María Ana, mujer del V almirante de Castilla, 343.
Gleon, Eduardo de, 243.
Goaltar, Elvira, amiga de Alfonso I de Portugal, 372.
Godina Núñez [de Castilla], mujer de Fernando 121, 122.
Godina Rodríguez [de Castilla], 120.
Godo Muñoz, reina de Galicia, mujer de Sancho Ordóñez, 60.
Godo Pérez, condesa, mujer de Fernando Fernández (de León), 76.
Gómez Díaz, conde en Liébana, 127.
Gómez Muñoz, conde en Liébana, 123.
Gonçalves, Catharina, amiga de Gonçalo Rodrigues de Sousa, 407.
Gonçalvez da Cámara, Joâo, 327.
Gonzalo Díaz, hijo del conde Diego de Castilla, 120.
Gonzalo Fernández, conde en Castilla, 126.
Gonzalo Fernández, conde en Castilla, 124.
Gonzalo García [de Castilla], 129.
Gonzalo Sánchez de Pamplona, rey en Sobrarbe, 97.
Gonzalo Sánchez, infante y régulo en Aragón, 95.
Gonzalo, dominante en Bricia, 122.
Gonzalo, infante de León y arcediano, 55.
Gotelina, mujer de Bención, conde de Ampurias, 139.
Gracia, hija de Joâo Froilaz, amiga de Dionís I de Portugal, 381.
Grailly, Jean de, conde de Foix y Bigorre, 169, 436.
Guadaldo, noble barcelonés, 230.
Guardato, Diana, amiga de Fernando I de Nápoles, 297.
Gudesteo Ériz, 54.

Guerau, Jacometa, mujer de Jaime de Aragón, 167.
Guerra y Portugal Pedro da, 398.
Guerra, Catarina da, mujer de Álvaro Carvalho, 400.
Guerra, Fernando da, arzobispo de Braga, 398.
Guerra, Inés da, mujer de Álvaro Pires de Tavora, 398.
Guerra, Leonor da, mujer de Galeote Leitâo, 399.
Guerra, Leonor da, mujer de Ruy Gonçalves de Sousa, 406.
Guerra, Luis da, obispo de Guarda, 398.
Guevara Lisón, Catalina de, mujer de Francisco de Castilla, 315.
Guevara, Catalina de, mujer de García Enríquez, 327.
Guevara, Fernando Martínez de, 365.
Guevara, Inés de, mujer del infante Felipe de Castilla, 266.
Guevara, Pedro Vélez de, IV señor de Oñate, 350.
Gugina Vermúdez, mujer de Gudesteo Ériz, 54.
Guido II, conde de Maçon, 100.
Guillén. Véase también Guillermo.
Guillerma, mujer de Artal IV, conde de Pallars Subirá, 220.
Guillerma, mujer de Raimundo I, vizconde de Vilamur, 224.
Guillermo Berenguer de Barcelona, conde de Osona, 145.
Guillermo I, rey de Sicilia, 102.
Guillermo II, duque de Aquitania, 228.
Guillermo Sánchez, bastardo de Navarra, 104.
Guillermo Sancho, duque de Gascuña, 93.
Guillermo, infante de Sicilia, duque de Atenas, 159, 179.
Guinedilda de Barcelona, mujer de Hugo, conde de Quercy, 142.
Guinedilda de Barcelona, mujer de Raimundo II, conde de Toulouse, 140.
Guinedilda, mujer de Wifredo I, conde de Barcelona, 140, 228.
Guinigenta, mujer de Raimundo I, conde de Ribagorza, 209.
Guisla de Lluçá, mujer de Berenguer I Ramón, conde de Barcelona, 145.
Guisla, mujer de Gausfredo I, conde de Ampurias, 230.
Gurrea, Aldonza de, mujer de Martín Enríquez de Lacarra, III señor de Ablitas, 428.
Gurrea, Ana de, amiga de Alonso, arzobispo de Zaragoza, 505.
Gurrea, Juan López de, señor de Naval, 194.
Gurrea, María López de, duquesa de Luna, 392.
Gustinclo Galíndez [de Aragón], 135.
Gutier Núñez, conde en Castilla, 123.
Guzmán Barrientos, Teresa de, mujer de Diego de Valencia, 354.
Guzmán y Silva, Martín de, 174.
Guzmán, Alonso Méndez de, maestre de Santiago, 308.
Guzmán, Alonso Pérez de, señor de Sanlúcar de Barrameda, 356.
Guzmán, Álvaro Pérez de, señor de Olvera, 382.
Guzmán, Beatriz de, hija del conde de Niebla, mujer de Diego Enríquez, 327.
Guzmán, Enrique Pérez de, II conde de Niebla, 174.
Guzmán, Gonzalo Núñez de, maestre de Calatrava, 289.
Guzmán, Gonzalo Núñez de, conde, señor de Torija, 286.
Guzmán, Juan Alonso Pérez de, I conde de Niebla, 288, 356.
Guzmán, Juana de, mujer de Enrique Enríquez, señor de Villalba de los Llanos, 355.
Guzmán, Juana de, mujer de Martín de Sepúlveda, 328.

Guzmán, Leonor Alfonso de, mujer de Luis de la Cerda, 306.
Guzmán, Leonor de, amiga de Alfonso XI de Castilla, 280.
Guzmán, Leonor de, mujer del IV duque de Braganza, 396.
Guzmán, María, mujer del I conde de Alba de Liste, 343.
Guzmán, Mayor Guillén de, amiga de Alfonso X de Castilla, 275.
Guzmán, Pedro de, 275.
Guzmán, Pedro Núñez de, 263.
Harcourt, Jean (V), vizconde de Chatellerault, 267.
Haro, Aldonza de, mujer de Pedro Lasso de Castilla, 314.
Haro, conde Lope Díaz de, señor de Vizcaya, 274.
Haro, Diego López de, señor de Vizcaya, 274.
Haro, Fernando Díaz de, señor de Orduña, 378.
Haro, Lope Díaz de, (la Cerda), 271.
Haro, Lope Díaz de, hijo del infante Juan de Castilla, 273.
Haro, Lope Díaz de, señor de Vizcaya, 258.
Haro, Lope López de señor de Miranda de Ebro, 199.
Haro, María Álvarez de, mujer de Felipe de Castro, nieto de Jaime I de Aragón, 157.
Haro, María Díaz de, mujer de Alfonso Sánchez, 279.
Haro, María Díaz de, mujer de Juan Núñez de Lara (La Cerda), 270, 274.
Haro, María Díaz de, mujer de Juan Núñez de Lara el de la barba, 273.
Haro, María Díaz de, señora de Vizcaya, mujer del infante Juan de Castilla, 273.
Haro, Teresa López de, mujer de Nuño, conde del Rosellón, 152.
Haro, Teresa, mujer de Enrique Enríquez, señor de Villalba de los Llanos, 355.
Henestrosa, María González de, amiga de Pedro I de Castilla, 284.
Henriques (de Alcaçovas), Brites, mujer de Nuno Pereira de la Cerda, 312.
Henriques [de Noronha], Lucrecia, mujer de Tristâo da Mina, 327.
Henriques [de Noronha], Payo, 326.
Henriques [de Noronha], Rodrigo, 326.
Henriques da Silveira, Mécia, mujer del I conde de Prado, 420.
Henriques de Noronha, Henrique, comendador mayor de Santiago, 324.
Henriques de Noronha, Leonor, mujer de Martim Vaz Mascarenhas, 325.
Henriques, Afonso, señor de Barbacena, 329.
Henriques, Briolanja, mujer de Aires de Miranda, 329.
Henriques, Brites, mujer de Nuno Pereira de la Cerda, 329.
Henriques, Carlos, comendador de Proença, 328.
Henriques, Catarina, mujer de Henrique de Alburquerque, señor de Angeja, 329.
Henriques, Fernando, I señor de las Alcaçovas, 329.
Henriques, Henrique, II señor de las Alcaçovas, 330.
Henriques, Inés, hija del arzobispo de Lisboa, mujer del II conde de Abrantes, 326.
Henriques, Isabel, mujer de Fernâo da Silveira, 329.
Henriques, Joanna, mujer de Gonzalo Vaz Coutinho, 326.
Henriques, Joanna, mujer de Joâo da Silva, señor de Chamusca, 329.
Henriques, Joâo, hijo del I señor de las Alcaçovas, 330.
Henriques, Leâo, hijo del arzobispo de Lisboa, 326.
Henriques, Leonor, hija del arzobispo de Lisboa, 326.
Henriques, Pedro, señor de Villa Mayor, 324.
Henriques, Sancho, 320.
Hermenegildo Gutiérrez, conde, 52.

Hermesenda. Véase Ermesenda.
Herrera, Elvira de, mujer del I marqués de Tarifa, 339.
Herrera, Pedro Núñez de, II señor de Pedraza, 335.
Híjar, Alfonso Fernández de, hijo del I duque de Híjar, 193.
Híjar, Alfonso Fernández de, III señor de, 190.
Híjar, Alfonso Fernández de, V señor de, 192.
Híjar, Blanca Fernández de, mujer de Blasco de Alagón, X señor de Sástago, 193.
Híjar, Carlos Fernández de, hijo del I duque de Híjar, 193.
Híjar, Catalina Fernández de, hija del II señor de Híjar, 190.
Híjar, Catalina Fernández de, mujer del I conde de Aranda, 193.
Híjar, Enrique Fernández de, hijo del I duque de Híjar, 193.
Híjar, Gonzalo Fernández de, arzobispo de Tarragona, 192.
Híjar, Gonzalo Fernández de, comendador de Montalbán, 190.
Híjar, Gonzalo Fernández de, señor de Jalón, 193.
Híjar, Isabel Fernández de, mujer de Felipe de Eril, señor de Selgua, 193.
Híjar, Isabel Fernández de, mujer de Jofre VI, vizconde de Rocabertí, 190, 244.
Híjar, Jaime Fernández de, hijo del I duque de Híjar, 193.
Híjar, Juan Fernández , I duque de Híjar, 441.
Híjar, Juan Fernández de, hijo del I duque Híjar, 193.
Híjar, Juan Fernández de, VI señor de, 192.
Híjar, Juan Fernández de, VII señor y I duque de, 193.
Híjar, Juana Fernández de, hija del I duque de Híjar, 194.
Híjar, Juana Fernández de, mujer del IX señor de Sástago, 192.
Híjar, Luis Fernández de, I conde de Belchite y VIII señor de, 194, 344.
Híjar, Margarita de, amiga de Alfonso V de Aragón, 295.
Híjar, Marquesa Fernández de, hija del II señor de Híjar, 190.
Híjar, Pedro Fernández, I señor de, 158, 189, 426.
Híjar, Pedro Fernández, II señor de, 189.
Híjar, Pedro Fernández, IV señor de, 157, 190.
Híjar, Pedro Fernández de, comendador de Montalbán, 192.
Híjar, Pedro Fernández de, hijo del I duque de Híjar, 193.
Híjar, Pedro Fernández de, hijo natural del V señor de Híjar, 192.
Híjar, Teresa Fernández de, mujer de Juan López de Gurrea, señor de Naval, 194.
Híjar, Teresa Fernández de, mujer de Pedro Jiménez de Urrea, vizconde de Rueda, 192.
Híjar, Timbor Fernández de, mujer del vizconde de Illa y Canet, 193.
Híjar. Vease tambien Ixer..
Hita, Fernando García de, 198.
Hortafa, Catalina de, mujer de Pedro de Rocabertí, barón de Sant Mori, 243.
Hostalrich, Cecilia de, mujer de Bernardo, barón de Sant Mori, 243.
Huarte, Beatriz de, mujer del II vizconde de Arberoa, 442.
Ibelín, Isabel, mujer de Fernando de Mallorca, 187.
Ibelin, Philippe, señor de Arsuf, 188.
Ilduara Núñez [de Castilla], 123.
Illescas, María de, mujer de Diego de Sousa Portocarrero, 406.
Inés de Barcelona, mujer de Guiges II, conde de Albon, 147.
Inés de Poitiers, reina de Aragón, mujer de Pedro I, 115.
Inés de Poitiers, reina de Aragón, mujer de Ramiro I, 103.
Inés de Poitiers, reina de Aragón, mujer de Ramiro II, 112.

Inés de Poitiers, reina de Castilla, mujer de Alfonso VI, 107.
Inés Pires, amiga de Juan I de Portugal, 388.
Inés, bastarda de Enrique II, monja, 289.
Inés, infanta de Navarra, mujer de Gastón III *Febo*, vizconde de Bearn, 434.
Inés, mujer de Artal III, conde de Pallars Subirá, 220.
Inés, mujer de Gerardo I, conde del Rosellón, 232.
Inés, mujer de Pedro II Arnaldo, vizconde de Pallars, 222.
Ingeberga de Basora, 203.
Íñigo Fortún [de Pamplona], 86.
Iñigo Fortún, infante de Pamplona, 86, 90.
Íñigo Garcés, rey en Pamplona, 87, 90.
Íñigo Íñiguez *Arista*, rey en Pamplona, 83.
Íñigo Jiménez [de Pamplona], 89.
Íñigo Jiménez, caudillo pamplonés, 82.
Íñigo López de Estigi, 135.
Íñigo Manzones de Lucientes, 87.
Íñigo Sánchez [de Pamplona], 91.
Ippolita María Sforzza, mujer de Alfonso II de Nápoles, 296.
Iranzo, Diego Fernández de, comendador de Montizón, 438.
Isabel I *la católica,* reina de Castilla, 297.
Isabel ¿Zaida?, reina de Castilla, mujer de Alfonso VI, 108.
Isabel de Aragón y Castilla, reina, mujer de Manuel I de Portugal, 303, 392.
Isabel de Aragón, reina, mujer de Dionís I de Portugal, 380.
Isabel de Aragón, reina, mujer de Felipe III de Francia, 156.
Isabel de Carintia, reina, mujer de Pedro II de Sicilia, 183.
Isabel de Chiaramonte, reina, mujer de Fernando I de Nápoles, 296.
Isabel de Francia, infanta de Navarra, reina, mujer de Eduardo II de Inglaterra, 431.
Isabel de Francia, reina, mujer de Teobaldo II de Navarra, 424.
Isabel de Portugal, reina, mujer de Alfonso V de Portugal, 386, 388.
Isabel de Portugal, reina, mujer de Juan II de Castilla, 291, 387.
Isabel de Urgel, reina de Aragón, mujer de Sancho V, 115, 196.
Isabel del Balzo, reina, mujer de Fadrique IV de Nápoles, 271.
Isabel, infanta de Aragón y Castilla, mujer del Alfonso, heredero de Portugal, 303, 389.
Isabel, infanta de Aragón, hija de Pedro I, 116.
Isabel, infanta de Aragón, hija de Alfonso IV, 169.
Isabel, infanta de Aragón, hija de Pedro IV, mujer de Jaime (II), conde de Urgel, 173.
Isabel, infanta de Aragón, mujer de Federico I, duque de Austria, 165.
Isabel, infanta de Aragón, mujer de Jaime (II), conde de Urgel, 173.
Isabel, infanta de Aragón, reina, mujer de Dionís I de Portugal, 162, 380.
Isabel, infanta de Castilla, duquesa de York, 283.
Isabel, infanta de Castilla, hija de Alfonso X, 274.
Isabel, infanta de Castilla, mujer de Jaime II, rey de Aragón, 276.
Isabel, infanta de Castilla, mujer de Juan III, duque de Bretaña, 276.
Isabel infanta de Mallorca, mujer de don Juan Manuel, 187, 359.
Isabel, infanta de Mallorca, hija de Jaime II, mujer de Juan Manuel, 187.
Isabel, infanta de Mallorca, hija de Jaime III, 188.
Isabel, infanta de Navarra, hija de Carlos II, 435.
Isabel, infanta de Navarra, hija de la reina Leonor, 446.

Isabel, infanta de Navarra, mujer de Juan IV, conde de Armagnac, 436.
Isabel, infanta de Portugal, hija de Alfonso IV, 383.
Isabel, infanta de Portugal, hija de Juan I, duquesa de Borgoña, 387.
Isabel, infanta de Sicilia, mujer de Esteban II, duque de Baviera, 179.
Isabel, hija del infante Alfonso de Portugal, señor de Portalegre, mujer de Juan *el tuerto,* señor de Vizcaya, 274, 377.
Isabel ¿de Zuberoa?, mujer de Ramón Berenguer I, conde de Barcelona, 146.
Isabel, mujer de Wifredo III, conde de Cerdaña, 203.
Isabel, amiga de Pedro I de Castilla, 284.
Isabel, bastarda de Enrique II, mujer de Gonzalo Núñez de Guzmán, 289.
Isabel, bastarda del conde don Tello, mujer del IV señor de Oñate, 349.
Isabel, bastarda del infante Juan de Castilla, 274.
Isabel de Portugal, hija de Fernando I, mujer del conde de Gijón, 317, 385.
Isarn. Véase Aznar.
Íxer y Castellví, Francisco de, 191.
Íxer y Castellví, Inés de, mujer de Baltasar Sorell, señor de Albalat, 191.
Íxer y Castro, Juana de, 192.
Íxer y Castro, Pedro de, comendador de Montalbán, 192.
Íxer y Portugal, Alfonso de, 191.
Íxer y Portugal, Fernando de, señor de Enguera, 191.
Íxer y Portugal, Inés de, mujer de Álvaro de Madrigal, 191.
Íxer y Portugal, Jaime de, 191.
Íxer y Portugal, Juana de, 191.
Íxer y Portugal, Leonor de, 191.
Íxer, Enrique de, señor del valle de Jalón, 191.
Íxer, Gonzalo de, señor del valle de Jalón, 191, 400.
Íxer, Isabel de, mujer de Pedro de Borja Llanzol, 191.
Íxer, Jerónimo de, 191.
Íxer, Juan de, señor del valle de Jalón, 191.
Íxer, Luis de, gobernador de Abruzzos, 191.
Jacome, Violante, mujer de Afonso de Noronha, 325.
Jaime I, rey de Aragón, 155, 251, 260.
Jaime II, rey de Aragón, 164, 276.
Jaime II, rey de Mallorca, 186.
Jaime III, rey de Mallorca, 169, 288.
Jaime IV, rey de Mallorca, 188.
Jaime, infante heredero de Aragón, hijo de Jaime II, 164, 279.
Jaime, infante de Aragón, hijo de Juan I, 171, 172.
Jaime, infante de Aragón, hijo de Martín I, 174.
Jaime, infante de Castilla, señor de los Cameros, hijo de Alfonso X, 274.
Jaime, infante de Navarra, conde de Cortes, 446.
Jaime, infante heredero de Mallorca, hijo de Jaime II, 186 .
Jaime (I), infante de Aragón, conde de Urgel, 167.
Jaques, Violante, mujer de Henrique de Eza, 401.
Jimena, reina de Asturias, mujer de Alfonso III, 54, 85.
Jimena Alfonso, infanta de León, hija de Alfonso V, 68.
Jimena de Barcelona, mujer de Bernardo III, conde de Besalú y de Roger III, conde de Foix, 149, 208.

Jimena Díaz, mujer del Cid, 71.
Jimena Fernández (de León), mujer del conde Nuño Menéndez, 74.
Jimena Fernández, reina de Pamplona, mujer de García IV, 96.
Jimena Garcés, infanta de Pamplona, 100.
Jimena Muñoz, amiga de Alfonso VI, 107.
Jimena Ordóñez, [de León] condesa, mujer de Munio Rodríguez), 75.
Jimena Ordóñez, infanta de León, hija de Ordoño II, 60.
Jimena Pérez de Traba, mujer de Sancho Ovéquiz (de León), 78.
Jimena Sánchez (de León), 77.
Jimena Sánchez, infanta de Pamplona y reina de León, mujer de Vermudo III, 69, 97.
Jimena Velázquez [de Pamplona], mujer del rey Íñigo Garcés, 87, 90.
Jimena, infanta de Pamplona, mujer de Alfonso III, rey de Asturias, 81.
JImena eclava de Sancho IV de Pamplona 98.
Jiménez, Oria, mujer de Juan Álvarez de Ejérica, 160.
Jimeno, magnate vascón, cabeza de la dinastía Íñiga, 82.
Jimeno que da el nombre a la dinastía Jimena de Pamplona, 89.
Jimeno Garcés de Aragón, régulo en Viguera, 95.
Jimeno Garcés, rey en Pamplona, 85, 90.
Jimeno Íñiguez [de Pamplona], 90.
Jimeno Sánchez, bastardo de Navarra, 104.
Juan I, rey de Aragón, 171.
Juan I, rey de Castilla, 172, 289, 384.
Juan I, rey de Francia y de Navarra, 432.
Juan I, rey de Portugal,386.
Juan II, rey de Aragón y de Navarra, 299, 338, 436.
Juan II, rey de Castilla, 291, 295, 387.
Juan II, rey de Portugal, 389, 391.
Juan de Albret, rey consorte de Navarra, 447.
Juan de Brienne, rey de Jerusalén, 260.
Juan, príncipe de Asturias y Gerona, 304.
Juan, príncipe de Gerona, hijo de Fernando II, 304.
Juan, infante de Aragón, arzobispo de Toledo, 149.
Juan, infante de Aragón, hijo de Alfonso IV, 170, 270.
Juan, infante de Aragón, hijo de Juan I, 172.
Juan, infante de Aragón, hijo de Martín I, 174.
Juan de Aragón, príncipe de Nápoles y cardenal, 297.
Juan, infante de Castilla, señor de Valencia, hijo de Alfonso X, 272.
Juan, infante de Castilla, hijo de Fernando III, 268.
Juan, infante de Portugal, duque de Valencia, 287, 397.
Juan, infante de Portugal, hijo de Alfonso I, 272.
Juan, infante de Portugal, hijo de Alfonso IV, 383.
Juan, infante de Portugal, hijo de Alfonso V, 389.
Juan, infante de Portugal, hijo de Duarte I, 388.
Juan, infante de Portugal, I duque de Valencia, 362.
Juan, infante y condestable de Portugal, hijo de Juan I, 387, 392.
Juan infante de Portugal, hijo de Juan II, 389.
Juan, infante de Sicilia, marqués de Randazzo, hijo de Fadrique II, 180.
Juan, infante de Sicilia, hijo de Pedro II, 183.

Juan de Foix, infante de Navarra, vizconde de Narbona, 445.
Juan de Inglaterra, duque de Lancaster, 283.
Juan, hijo del infante Manuel de Castilla, 165, 187, 270, 358.
Juan *el tuerto,* hijo del infante Juan de Castilla, 274, 377.
Juan, señor de Badajoz, bastardo de Alfonso XI, 282.
Juan, hijo del conde don Tello, señor de Aguilar de Campoo, 348.
Juan, María, amiga del vizconde de Muruzábal, 439.
Juana I, reina de Castilla y Aragón, 305.
Juana I, reina de Napoles, 188.
Juana I, reina de Navarra y Francia, 389, 393.
Juana II, reina de Navarra, 432, 433.
Juana Enríquez, reina, mujer de Juan II de Aragón, 299, 338.
Juana Manuel, reina, mujer de Enrique II de Castilla, 286, 360.
Juana de Ponthieu, reina, mujer de Fernando III de Castilla, 264.
Juana de Portugal, reina, mujer de Enrique IV de Castilla, 285, 292, 390.
Juana, condesa de Borgoña, reina, mujer de Felipe V, rey de Francia y de Navarra, 432.
Juana, condesa de Flandes, 374.
Juana de Aragón, princesa de Nápoles y reina, mujer de Fernando II de Nápoles, 297.
Juana de Aragón, reina, mujer de Fernando I de Nápoles, 296, 301.
Juana de Castilla *la Beltraneja,* reina, mujer de Alfonso V de Portugal, 292, 388.
Juana de Evreux, reina, mujer de Carlos IV, rey de Francia y de Navarra, 432.
Juana de Francia, reina, mujer de Carlos II de Navarra, 434.
Juana, infanta de Aragón, hija de Juan I, 172.
Juana, infanta de Aragón, hija de Pedro IV, mujer de Juan (I), conde de Ampurias, 166, 171.
Juana, infanta de Aragón, hija de Juan I, mujer de Mateo I, conde de Foix, 172.
Juana de Foix, hija de la reina Leonor de Navarra, condesa de Armagnac, 446.
Juana de Francia, mujer de Juan I, rey de Aragón, 171.
Juana, bastarda de Alfonso XI, 282.
Juana, bastarda de Enrique II de Castilla, mujer de Pedro de Aragón, II marqués de Villena, 178, 287.
Juana, bastarda de Enrique II, mujer de Dionís de Portugal, 287.
Juana, bastarda del conde don Tello, señora de Ampudia, 350.
Juana, infanta de Castilla, hija de Enrique II, 287.
Juana, infanta de Navarra, hija de Juan II, 300.
Juana, infanta de Navarra, monja, hija de Juana II, 433.
Juana, infanta de Navarra, mujer de Jean de Grailly, conde de Foix, 436.
Juana, infanta de Navarra, mujer de Juan II, vizconde de Rohan, 434.
Juana, infanta de Navarra, mujer de Juan IV, duque de Bretaña y de Enrique IV, rey de Inglaterra, 435.
Juana, infanta de Portugal, hija de Alfonso V, 389.
Junquers, María amiga del duque de Villahermosa, 302.
Justa, mujer de Rodrigo Díaz (de Castilla), 120.
Justas, Ponce, baile de Forcalquier, 197.
Kantacuzena, Elena, mujer de Luigi de Aragona, IV conde de Salona, 181.
Kantacuzena, Elena, mujer de Bartolomeo de Aragona, barón de Cammarata, 182.
Kantacuzena, Elena, mujer de Federico (II) de Aragona, V barón de Militello, 182.
Lacon Gunale, Constantino II, juez de Torres, 235.

Ladislao II, rey de Hungría, 297.
Ladrón, Pedro, señor de Manzanera, 158.
Lancaster, Jorge de, duque de Coímbra, 389.
Lancia, Cesarea, mujer de Juan, marqués de Randazzo, 180.
Lando, Pedro de, 365.
Lara, Álvaro Fernández de, 263.
Lara, Elvira Núñez de, mujer de Armengol VIII, conde de Urgel, 200.
Lara, Elvira Rodríguez de, mujer de Armengol VI, conde de Urgel, 199.
Lara, Isabel Núñez de, señora de Vizcaya, mujer del infante Juan de Aragón, 170, 270.
Lara, Juan Núñez de, el de la barba, 273, 275.
Lara, Juan Núñez de (la Cerda), 270, 274.
Lara, Juana Núñez de, mujer de Fernando de la Cerda, 246.
Lara, Juana Nuñez de, mujer de Juan Fernández cabellos de oro, 263.
Lara, Juana Núñez de, mujer del infante Enrique de Castilla y de Fernando de la Cerda, 265, 270.
Lara, Juana Núñez de, señora de Vizcaya, mujer de don Tello, 270, 347.
Lara, Mafalda González de, mujer del infante de Molina, 258.
Lara, Margarita de, hija de Fernando de la Cerda, 271.
Lara, María de, hija de Fernando de la Cerda, condesa de Étampes y de Alençon, 271.
Lara, Nuño González de, 260, 378.
Lara, Nuño González de, señor de Vizcaya, 271.
Lara, Pedro González de, conde, 111, 248.
Lara, Pedro Núñez de, conde de Mayorga, 271.
Lara, Rodrigo González de, conde, 110, 198.
Lara, Sancha Fernández de, mujer de Fernando, infante de Portugal, 376.
Lara, Sancha Núñez de, mujer del infante Sancho, conde del Rosellón, 151.
Lara, Teresa Fernández de, mujer de Ponce IV, conde de Ampurias, 236.
Lara, Teresa González de, mujer del infante de Molina, 258.
Lara, Teresa Núñez de, mujer de Alfonso, señor de Valencia, 273.
Larrea, Toda de, amiga de Fernando II, 305.
Lasaga, Pierres de, chambelán de Navarra, 440.
Láscaris, Violante, mujer de Pedro (II), barón de Ayerbe, 160.
Lasso de Castilla, Pedro, 314.
Lasso de Mendoza, Catalina, señora de Mondéjar, 313.
Lasso Manrique, Elvira, mujer del I señor de la Vega de Ruy Ponce, 340.
Lauria, Beatriz de, mujer de Jaime (II), barón de Ejérica, 158.
Lauria y Ejérica, Alfonso de, 159.
Lauria y Ejérica, Juan Alfonso de, 159, 189.
Lautrec, Isarno III vizconde de, 204.
Laza, Inés García de, mujer de Alfonso Sánchez Manuel, 367.
Laza, Juana García de, mujer de Fernán Manuel, 367.
Ledesma, Gonzalo Rodríguez de, señor de Santis, 354.
Ledgarda, mujer de Borrell, conde de Barcelona, 143.
Leguizamón, Mayor de, amiga de Juan Núñez de Lara, 271.
Leitâo, Brites, mujer de Alfonso de Sousa, 409.
Leitâo, Galeote, señor de la torre de Ota, 399.
Leitâo, María Isabel, mujer de Lope de Sousa, comendador de Alcaçova de Santarém, 412.

Leiva, Juan Martínez de, señor de Baños, 361.
Leme de Mina, Leonor, mujer de Henrique de Sousa, hijo del I señor de Beringel, 420.
Leodegundia, infanta de Asturias, reina en Pamplona, mujer de García Íñiguez, 53, 84.
Leodegundia, reina de Pamplona, mujer de García Íñiguez, 54.
León IV, rey de Armenia, 179.
Leonor I, reina de Navarra, 300, 445.
Leonor de Inglaterra, reina, mujer de Alfonso VIII de Castilla, 250.
Leonor de Castilla, reina, mujer de Eduardo I de Inglaterra, 268.
Leonor de Alburquerque, reina, mujer de Fernando I de Aragón, 281, 293.
Leonor de Aragón, reina, mujer de Juan I de Castilla, 172, 290.
Leonor de Aragón y Castilla, reina, mujer de Manuel I de Portugal, 392.
Leonor de Aragón, reina, mujer de Duarte I de Portugal, 295, 388.
Leonor de Aragón-Prades, reina, mujer de Pedro I de Chipre, 175.
Leonor de Castilla, reina, mujer de Carlos III de Navarra, 286, 436.
Leonor de Castilla, reina, mujer de Jaime I de Aragón, 155, 251.
Leonor de Castilla, reina, mujer de Alfonso IV de Aragón, 164, 167, 274.
Leonor de Inglaterra, mujer de Alfonso III de Aragón, 162.
Leonor de Nápoles, reina, mujer de Fadrique II de Sicilia, 160, 179.
Leonor de Portugal, emperatriz, mujer de Federico III, 390.
Leonor de Portugal, reina, mujer de Juan II de Portugal, 389, 391.
Leonor de Portugal, reina, mujer de Pedro IV de Aragón, 170, 383.
Leonor de Portugal, reina, mujer de Valdemar III de Dinamarca, 376.
Leonor de Provenza, reina, mujer de Enrique III de Inglaterra, 153.
Leonor de Sicilia, reina, mujer de Pedro IV de Aragón, 170, 183.
Leonor Téllez de Meneses, reina, mujer de Fernando I de Portugal, 384.
Leonor de Aragón, hija de Fernando I de Nápoles y duquesa de Ferrara, 296.
Leonor, infanta de Aragón, hija de Jaime I, 157.
Leonor, infanta de Aragón, hija de Juan I, 172.
Leonor, infanta de Aragón, hija de Juan II, 300.
Leonor, infanta de Aragón, mujer de Raimundo VI, conde de Toulouse, 156.
Leonor, infanta de León, hija de Alfonso IX, 257.
Leonor, infanta de Castilla, hija de Fernando III, 265.
Leonor, infanta de Castilla, hija de Alfonso X, 271.
Leonor, infanta de Castilla, hija de Juan I, 290.
Leonor, infanta de Castilla, hija de Juan II, 292.
Leonor, infanta de Navarra, hija de Teobaldo I, 425.
Leonor, infanta de Navarra, hija de la reina Leonor, 446.
Leonor, hija del conde de Trastámara, mujer de Juan de Novoa, 332.
Leonor, hija del conde don Tello, mujer del II señor de Berlanga, 349.
Leonor, hija del maestre don Fadrique, mujer de Diego Gómez Sarmiento, 330.
Leonor, mujer del V barón de Avola, 185.
Leonor, bastarda de Enrique II, señora de Dueñas, 289.
Leonor, bastarda de Sancho, conde de Alburquerque, 282.
Lezcano, Elvira Martínez de, amiga del conde don Tello, 349.
Ligüerre, María Beltrán de, amiga de Pedro, barón de Ayerbe, 160.
Lima Sotomayor, Isabel de, mujer de Diogo de Sousa, 419.
Limia, Estefanía Pérez de, amiga de Alfonso IX, 261.
Lizarazu, María García de, amiga del infante Luis de Navarra, 441.

Lizaso, Catalina de, amiga de Carlos II de Navarra, 435.
Lizasoain, Juana de, mujer de Martín Enríquez de Lacarra, 427.
Lobo, Diogo Lopes, III señor de Alvito, 411.
Lobo, María, mujer de Luis de Noronha, 318.
Lodeña o Soto, Juana, hija del conde de Gijón, 319.
Longueville, Lancelot de, bastardo del infante Felipe de Navarra, 434.
Longueville, Robine, bastarda del infante Felipe de Navarra, 434.
Lope Fortún de Pamplona, 87.
Lope Sánchez, prior de Artajona, 104.
Lope, conde de Bigorre, 209.
López, Teresa, amiga de Pedro (II), barón de Ayerbe, 161.
Lorena, Federico III, duque de, 425.
Lorenzana, Beatriz de, mujer de Juan de Portugal, 402.
Losada, Marina de, mujer de Fernando Enríquez, señor de Rodelga, 337.
Lourenço, Teresa, amiga de Pedro I de Portugal I, 375.
Lubb Ibn Muhammad, 90.
Lubb Ibn Muza, principe muladí, 50.
Lucena, Vasco Fernández de, embajador, 401.
Luesia, María Gil de, mujer de Jaime de Ayerbe, barón de Paternoy, 161.
Luis de Aragona, barón de Tripi, hijo natural del rey Luis I de Sicilia, 183.
Luis I, rey de Sicilia, 183.
Luis VII, rey de Francia, 251.
Luis VIII, rey de Francia, 251.
Luis IX, rey de Francia, 153.
Luis X, rey de Francia y de Navarra, 432.
Luis, hijo del infante Luis de Castilla, 268.
Luis, infante de Castilla, hijo de Fernando III, 268.
Luis, infante de Navarra, conde de Beaumont le Roger, 440.
Luis, infante de Navarra, hijo de Carlos III, 437.
Luis, infante de Portugal, hijo de Pedro I, 384.
Luján, Beatriz de, mujer del VI señor de Villardompardo, 404.
Luna, Álvaro de, condestable y I conde de San Esteban de Gormaz, 362.
Luna, Álvaro de, señor de Escamilla, 335.
Luna, Artal de, 163.
Luna, Elfa de, mujer de Leonel de Navarra, vizconde de Muruzábal, 438.
Luna, Fernando López de, señor de Lucernich, 161.
Luna, Lope de, conde de Luna, 167.
Luna, María de, mujer de Enrique Enríquez, I señor de Orce y Galera, 339.
Luna, María de, mujer del VI señor de Híjar, 192.
Luna, María Fernández de , mujer de Pedro (II), barón de Ayerbe, 160.
Luna, María Fernández de, mujer del II señor de Híjar, 189.
Luna, María Fernández de, mujer del señor de Gibraleón, 308.
Luna, Pedro Martínez de, señor de Almonacid, 159.
Lupa Íñiguez [de Pamplona], mujer de Sancho López de Araquil, 87.
Lupa Sánchez [de Pamplona], condesa, mujer de Dato II de Bigorre, 92.
Lusignan, Carlota de, hija de Jacobo II, rey de Chipre, 298.
Lusignan, Juan, príncipe de Antioquía, 179.
Luxa, Juan, señor de la baronía de, 443.

Luxe, Tristán Arnaldo de, señor de Ostabat, 439.
Macedo, Filipa de, amiga del obispo de Évora, 393.
Macedo, Joanna de, mujer de Henrique de Noronha, 320.
Macedo, Martím Gonçalves de, señor de Seris, 416.
Madragana ben Aloandro, amiga de Alfonso III de Portugal,379.
Madrid, Juan Fernández de, 314.
Madrigal, Álvaro de, señor de Alcalalí y Mosquera, 191.
Mafalda de Saboya, reina de Portugal, mujer de Alfonso I, 371.
Mafalda de Portugal, reina, mujer de Enrique I de Castilla, 251, 374.
Mafalda, infanta de Portugal, hija de Alfonso I, 372.
Mafalda de Apulia, mujer de Ramón Berenguer II, conde de Barcelona, 148.
Mafalda de Barcelona, mujer de Arnaldo Guillermo II, vizconde de Fenollet, 148.
Mafalda de Barcelona, mujer de Guillén Ramón de Castellvell, 150.
Mafalda de [Brienne], mujer de Alfonso de la Cerda, 306.
Mafalda, infanta de Castilla, hija de Alfonso VIII, 251.
Magdalena de Francia, princesa de Viana, 447.
Magilles, Afonso de, señor de Villa Chao, 407.
Malaspina, Beatriz, mujer del infante Fadrique de Castilla, 264.
Maldonado, Elvira, amiga del I duque de Villahermosa, 302.
Mallorca, Alicia de, mujer de Philippe Ibelin, 188.
Mallorca, Constanza de, hija natural de Jaime III, 189.
Mallorca, Constanza de, mujer de Berenguer de Vilarragut, 188.
Mallorca, Esclaramunda de, hija natural del infante Fernando, 188.
Mallorca, Esclaramunda de, mujer de Artal de Cabrera, señor de Bastida, 188.
Mallorca, Fernando de, hijo natural del infante Fernando, 188.
Mallorca, Juan de, hijo natural de Jaime III, 189.
Mallorca, Pagán de, hijo natural del infante Fernando, 188.
Mallorca, Saura de, hija natural de Jaime III, 189.
Malmercat, Arnau de, 223.
Manfredo, infante de Sicilia, duque de Atenas, 179.
Manrique, Fadrique, II señor de Fuenteguinaldo, 355.
Manrique, Garci Fernández, señor de Estar, 356.
Manrique, Garci Fernández, I conde de Castañeda, 348.
Manrique, Garci Fernández, III conde de Osorno, 340.
Manrique, Juan Fernández, II conde de Castañeda, 335.
Manrique, Juana, mujer de Pedro Manuel, II señor de Montealegre, 362.
Manrique, Luis, caballero de Santiago, 317.
Manrique, Pedro Gómez, señor de Valdescaray, 364.
Manrique, Pedro, señor de Amusco, 288.
Manrique, Pedro, vizconde de Narbona, 102.
Manrique, Rodrigo, comendador de Santiago, 314.
Manuel I, rey de Portugal, 304, 391.
Manuel, infante de Castilla, hijo de Fernando III, 156, 165, 357.
Manuel, Aldonza, mujer de Baudouin, señor de Fallais, 364.
Manuel, Alfonso Sánchez, 367.
Manuel, Alfonso, hijo del II señor de Belmonte, 364.
Manuel, Alfonso, hijo del infante Manuel de Castilla, 358.
Manuel, Alfonso, II conde de Carrión, 366.

Manuel, Beatriz, hija de don Juan Manuel, 358.
Manuel, Beatriz, monja, hija del II señor de Montealegre, 362.
Manuel, Beatriz, mujer de Pedro de Lando, 365.
Manuel, Blanca, hija del conde de Cea, mujer de Ruy Vaz Coutinho, 362.
Manuel, Blanca, hija del infante Manuel de Castilla, 358.
Manuel, Blanca, monja, hija del II señor de Montealegre, 362.
Manuel, Blanca, señora de Villena, hija de Fernando Manuel, 360.
Manuel, Catalina, mujer de Juan de Tovar, 362.
Manuel, Constanza, monja, hija del II señor de Montealegre, 362.
Manuel, Constanza, mujer de Gómez García, señor de Albornoz, 361.
Manuel, Diego, hijo de Sancho Manuel, 366.
Manuel, Diego, II señor de Cheles, 363.
Manuel, Elvira, mujer de Pedro Gómez Manrique, señor de Valdescaray, 364.
Manuel, Enrique, hijo del infante Manuel de Castilla, 358.
Manuel, Enrique, I conde de Cea, 361, 413.
Manuel, Fernán, alcaide de Cartagena, 367.
Manuel, Fernando Sánchez, 361.
Manuel, Fernando Sánchez, hijo de Sancho Manuel, 365.
Manuel, Fernando Sánchez, obispo de Calahorra, 367.
Manuel, Fernando, fraile, hijo del II señor de Montealegre, 362.
Manuel, Fernando, hijo del I señor de Belmonte, 364.
Manuel, Fernando, hijo del infante Manuel de Castilla, 358.
Manuel, Fernando, I señor de Belmonte, 364.
Manuel, Fernando, señor de Villena, hijo de don Juan Manuel, 166, 358.
Manuel, Gonzalo, *el cojo,* 367.
Manuel, Ginebra, 367.
Manuel, Guiomar, mujer de Juan Martínez de Leiva, 361.
Manuel, Inés Díaz, hija de Sancho Manuel, mujer de Vasco Martins de Sousa Chichorro, 366, 414.
Manuel, Inés, mujer de Garci Fernández de Villodre, 365.
Manuel, Inés, mujer del señor de Castilnovo, 367.
Manuel, Isabel, mujer de Nuño Fernández, 364.
Manuel, Juan, hijo del infante Manuel, 187, 270, 358.
Manuel, Juan, hijo de Juan Sánchez Manuel 367.
Manuel, Juan Sánchez, I conde de Carrión, 159, 366.
Manuel, Juan Sánchez, regidor de Murcia, 367.
Manuel, Juan, cabeza de los señores de Cheles, 362.
Manuel, Juan, hijo del obispo de Ceuta, 390.
Manuel, Juan, I señor de Cheles, 363.
Manuel, Juan, III señor de Cheles, 363.
Manuel, Juan, II señor de Belmonte, 364.
Manuel, Juan, III señor de Belmonte, 364.
Manuel, Juana Ibáñez, mujer de Juan Galíndez de Mújica, 361.
Manuel, Juana, hija del I conde de Carrión, 367.
Manuel, Leonor, hija del señor de Cheles, mujer de Francisco de Faro, 363, 394.
Manuel, Leonor, III condesa de Carrión, 366.
Manuel, Leonor, mujer de Fernando Martínez de Guevara, 365.
Manuel, Luis, hijo de Sancho Manuel, 360.

Manuel, Manuel, hijo del II señor de Montealegre, 362.
Manuel, Margarita, mujer de Diego García de Toledo, 362.
Manuel, María, III señora de Montealegre, 362.
Manuel, María, monja, hija del II señor de Belmonte, 364.
Manuel, María, mujer de Juan Álvarez Osorio, 367.
Manuel, María, mujer de Pedro Rodríguez de Fonseca, 363.
Manuel, María, mujer del señor de Provencio, 363.
Manuel, Mencía, hija del I conde de Faro, duquesa de Medinaceli, 595.
Manuel, Mencía, monja, hija del II señor de Belmonte, 364.
Manuel, Nuño, hijo del obispo de Ceuta, 390.
Manuel, Pedro, comendador mayor de Alcántara, 366.
Manuel, Pedro, deán de Sevilla, 365.
Manuel, Pedro, hijo de Alfonso Sánchez Manuel, 367.
Manuel, Pedro, II señor de Montealegre y Meneses, 362.
Manuel, Sancha, mujer de Fernando Díaz de Mendoza, 365.
Manuel, Sancha, mujer de Juan Sarmiento, 362.
Manuel, Sancho, hijo de Sancho Manuel, 358, 364.
Manuel, Sancho, hijo del I conde de Carrión, 367.
Manuel, Sancho, hijo del infante Manuel de Castilla, 358, 364.
Manuel, Sancho, señor de Carcelén, 360.
Manuel, Violante, hija del infante Manuel de Castilla, mujer del infante Alfonso de Portugal, 358, 377.
Manzanedo, Juana Gómez de, mujer del infante Luis de Castilla, 268.
Manzanedo, Leonor González de, mujer de Sancho Manuel, 365.
Marc y Vilarig, mujer de Alfonso (II) de Aragón, II duque de Gandía, 177.
Marche, Lucía de la, mujer de Artal I, conde de Pallars Subirá, 219.
Marche, Lucía de la, mujer de Guillermo II, conde de Besalú, 208.
Margarita de l'Aigle, reina, mujer de García VI de Navarra, 102.
Margarita de Aragón Prades, reina, mujer de Martín I, 173, 175.
Margarita, infanta de Navarra, reina, mujer de Guillermo I de Sicilia, 102.
Margarita de Borbón, reina, mujer de Teobaldo I de Navarra, 424.
Margarita de Provenza, reina, mujer de Luis IX de Francia, 153.
Margarita de Borgoña, reina, mujer de Luis X, rey de Francia y de Navarra, 432.
Margarita de Austria, princesa de Asturias y de Gerona, 304.
Margarita, infanta de Aragón, hija de Martín I, 174.
Margarita, infanta de Navarra, duquesa de Bretaña, 446.
Margarita, infanta de Navarra, mujer de Federico III, duque de Lorena, 425.
Margarita infanta de Navarra, hija de Carlos III, 437.
Margarita de Francia, infanta de Navarra, hija de Juana I, 431.
Margarita, infanta de Sicilia, mujer de Rodolfo II, príncipe elector palatino, 180.
María I, reina de Sicilia, 173, 184.
María de Aragón y Castilla, reina, mujer de Manuel I de Portugal, 304, 392.
María de Aragón, reina, mujer de Juan II de Castilla, 291, 295.
María de Castilla, reina, mujer de Alfonso V de Aragón, 291, 295.
María de Chipre, reina, mujer de Jaime II de Aragón, 164.
María de Luna, reina, mujer de Martín I, rey de Aragón, 173.
María de Luxemburgo, reina, mujer de Carlos IV, rey de Francia y de Navarra, 432.
María de Molina, reina, mujer de Sancho IV de Castilla, 259, 276.

María de Montpellier, reina, mujer de Pedro II de Aragón, 154.
María de Nápoles, reina, mujer de Sancho I de Mallorca, 186.
María de Navarra, reina, mujer de Pedro IV de Aragón, 170, 434.
María de Portugal, reina, mujer de Alfonso XI de Castilla, 280, 383.
María de Foix, marquesa de Monferrato, hija de la reina Leonor de Navarra, 446.
María Rodríguez [de Vivar], mujer de Ramón Berenguer III, conde de Barcelona, 148.
María, infanta de Aragón, hija de Jaime I, 157.
María, infanta de Aragón, hija de Pedro IV, 171.
María, infanta de Aragón, hija de Jaime II, mujer de Pedro, infante de Castilla, 164, 277.
María, infanta de Castilla, hija de Fernando III, 244.
María, infanta de Castilla, hija de Juan II, 267.
María, infanta de Navarra, hija de Carlos II, mujer del II duque de Gandía, 177, 434.
María infanta de Navarra, hija de Carlos III, 436.
María, infanta de Portugal, hija de Duarte I, 389.
María, infanta de Portugal, hija de Pedro I, mujer de Fernando de Aragón, marqués de Tortosa, 169, 384.
María, infanta de Portugal, monja, hija de Alfonso III, 378 .
María, hija del infante Alfonso de Portugal, señor de Portalegre, mujer de Tello Alfonso, señor de Meneses, 377, 259.
María de Champagne, hija del conde Teobaldo III, 423.
María, bastarda de Enrique II y señora de Hita y Buitrago, 288.
María, bastarda del conde don Tello, mujer de Álvar García de Albornoz, señor de Utiel, 349.
María, bastarda del conde don Tello, mujer de Juan Hurtado de Mendoza, I señor de Almazán, 349.
María, bastarda de Felipe, infante de Castilla, 278.
María, mujer de Gonzalo Díaz [de Castilla], 120.
María Gómez, condesa, mujer del conde Fernando Vermúdez (de León), 76.
Marina Peláez, hija de Pelayo Ordóñez (de León), 73.
Marina Pérez, amiga de Sancho IV, 279.
Marina, infanta de Aragón, hija de Juan II, 301.
Marino de Marzano, Gian Francesco, príncipe de Rossano, 296.
Marquesa López de Rada, amiga de Teobaldo I de Navarra, 426.
Marquesa, nieta del infante Raimundo de Pamplona, 99.
Martel, Isabel, amiga del marqués de Tarifa, 339.
Martín *el joven,* rey de Sicilia, hijo de Martín I, rey de Aragón, 173, 184, 436.
Martín I *el humano,* rey de Aragón, 173, 175.
Martín, infante de Aragón, hijo de Martín el joven, 174.
Martínez, Pascuala, mujer de Pedro Fernández de Híjar, 192.
Martínez, Sol, amiga de Juan de la Cerda, 307.
Mascarenhas, Joâo, comendador de Santiago, 320.
Mascarenhas, Martín Vaz, 325.
Mataplana, Hugo, barón de, 221.
Matha de Armagnac, mujer de Juan I, rey de Aragón, 171.
Matías Corvino, rey de Hungría, 297.
Matrona Aznárez, mujer de García Galíndez, conde de Aragón, 133.
Maura, amiga de Alfonso IX, 262.
Mauregato, rey de Asturias, 48.

Mauvoisin, Guy (IV) de, señor de Rosny, 268.
Mayor (a) Muniadomna, reina de Pamplona, mujer de Sancho III, 97, 131.
Mayor Garcés, infanta de Pamplona, condesa de Maçon, mujer de Guido II, 99.
Mayor García, condesa de Ribagorza, mujer de Raimundo II, 129.
Mayor Sánchez, infanta de Pamplona, condesa de Toulouse, mujer de Ponce III, 97.
Mayoralgo, Cristóbal de, 336.
Maza de Vergua, Constanza, mujer del II señor de Híjar, 189.
Mazzara, Lucrezia de, amiga de Jaime II de Aragón, 167.
Mecejana, Mécia, mujer de Joâo de Eza, 400.
Meira, Teresa de, mujer de Fernâo Gonçalves de Sousa, 407.
Melgueil, Ava de, mujer de Gausfredo I, conde de Ampurias, 230.
Melgueil, Beatriz de, mujer de Ramón Berenguer, conde de Provenza, 149.
Melgueil, Guisla de, mujer de Wifredo III, conde de Cerdaña, 203.
Melo, Branca de, mujer de Ruy Días Pereira, 311.
Melo, Brites de, mujer de Henrique de Sousa, 417.
Melo, Filipa de, mujer de Álvaro de Portugal, 395.
Melo, Filipa de, mujer de Antonio Correia de la Cerda, 312.
Melo, Henrique de, 312.
Melo, Isabel de, mujer de Fernando de Noronha, señor de Vimieiro, 394.
Melo, Joanna de, mujer del I conde de Prado, 420.
Melo, Joâo, comendador de Casevel, 312.
Melo, María de, mujer de Joâo de Eza, 401.
Melo, Martin Afonso de, señor de Barbacena, 416.
Melo, Pedro de, señor de Póvos, 412.
Melo, Pedro Vaz de, I conde de Atalaia, 320.
Melo, Rodrigo de, I conde de Tentugal, 395.
Mencía Garcés [de Pamplona], mujer de Fortún Ochoa de Viguera, 100.
Mencía López de Haro, reina, mujer de Sancho II de Portugal, 376.
Méndez Vasconcelos, Gonçalvo, 163.
Mendonça, Afonso Furtado de, comendador de Cristo, 421.
Mendonça, Ana de, amiga de Juan II de Portugal, 389.
Mendonça, Brites de, mujer de Francisco de Noronha, 319.
Mendoza, Aldonza de, mujer del I duque de Arjona, 332.
Mendoza, Beatriz de, mujer del I conde de Melgar, 342.
Mendoza, Beatriz de, mujer del III señor de Gor, 316.
Mendoza, Beatriz Enríquez de, mujer del II señor de Gor,316.
Mendoza, Catalina de, mujer de Juan de Castilla, 315.
Mendoza, Diego Hurtado de, señor de Hita y Buitrago, 288.
Mendoza, Elvira de, mujer de Bernardino de Portugal, 403.
Mendoza, Fernando Díaz de, alcaide mayor de Sevilla, 365.
Mendoza, Hurtado de, adelantado de Cazorla, 354.
Mendoza, Inés Íñiguez de, amiga de Alfonso IX, 261.
Mendoza, Íñigo López de, IV duque del Infantado, 294.
Mendoza, Íñigo López de, señor de Castilnovo, 367.
Mendoza, Isabel de, mujer del III señor de Cheles, 363.
Mendoza, Juan Hurtado de, heredero del conde de Monteagudo, 340.
Mendoza, Juan Hurtado de, el limpio, I señor de Almazán, 349.
Mendoza, Juan Hurtado de, III señor de Almazán, 335.

Mendoza, Juana de, mujer de Alonso Enríquez, I almirante de Castilla, 334.
Mendoza, Juana de, mujer de Pedro de Castilla, 285.
Mendoza, Juana de, mujer del IV duque de Braganza, 396.
Mendoza, Leonor de, mujer de Juan Enríquez, señor de Santa Cruz, 335.
Mendoza, Pedro González de, IV señor de Almazán, 438.
Meneses, Alfonso Téllez de, 259.
Meneses, Alfonso Téllez de, señor de Alburquerque, 374.
Meneses, Alfonso Téllez, señor de, 264.
Meneses, Alfonso, señor de, hijo del infante de Molina, 258.
Meneses, Antonia de, mujer de Francisco de Sousa *Mancias*, 416.
Meneses, Brites de, II condesa de Vila Real, 321.
Meneses, Brites de, mujer del I conde de Tentugal, 395.
Meneses, Fernando de, II marqués de Vila Real, 324.
Meneses, Gonzalo Téllez de, II conde de Neiva, 381.
Meneses, Guiomar de, mujer del II señor de Miranda y Podentes, 412.
Meneses, Henrique de, hijo del I marqués de Vila Real, 323.
Meneses, Henrique de, I conde de Loulé, 393.
Meneses, Isabel de, mujer de Joâo de Noronha, 326.
Meneses, Isabel Téllez de, mujer de Juan Alfonso de Alburquerque, 259, 381.
Meneses, Joana de, mujer del III conde de Monsanto, 321.
Meneses, Joanna de, mujer de Diego de Noronha, señor de Selir, 323.
Meneses, Joâo de, señor de Tarouca, 322.
Meneses, Juan Alfonso de, conde de Barcelos, 278.
Meneses, Juan Alfonso Telo de, conde de Barcelos, 381.
Meneses, Leonor de, mujer del III duque de Braganza, 396.
Meneses, Luisa de, mujer de Alfonso Fernández de la Cerda, 309.
Meneses, María Alfonso de, amiga de Sancho IV, 278.
Meneses, María de, mujer de Henrique de Meneses, 323.
Meneses, María de, mujer del II conde de Portalegre, 395.
Meneses, María Telles de, mujer del II señor de Mafra y Ericeira, 410.
Meneses, María Téllez de, mujer del I duque de Valencia, 397.
Meneses, Mayor Alfonso de, mujer del infante de Molina, 258.
Meneses, Pedro de, I marqués de Vila Real, 322, 393.
Meneses, Ruy Teles de, V señor de Unhâo, 325.
Meneses, Tello Alfonso de, hijo de Alfonso de Molina, 259.
Meneses, Tello Alfonso, señor de, 377.
Meneses, Tello de, señor de Oliveira de Bairro, 411.
Meneses, Teresa Martíns de, mujer de Alfonso Sánchez de Portugal, 380.
Merlo y Vivero, Ana de, mujer de Juan de Silva, 406.
Mesa, Isabel Fernández de, mujer de Juan Alfonso de Sousa, 409.
Messía de Góngora, Isabel, mujer de Carlos de Navarra, 438.
Messía, Diego, vecino de Úbeda, 353.
Messía, Isabel, mujer del IV señor de Híjar, 190.
Messía, Luis, señor de la Vega de Armijo, 309.
Messía, María, mujer del VII señor de Villardompardo, 405.
Meulan, Ida de, mujer de Jean, conde de Aumale, 267.
Mévouillon, Ripert Rambaud, señor de, 197.
Miguel, infante de Castilla, hijo de Juan I, 290.

Milá, Jaime de, I conde de Albaida, 302.
Mina, Tristâo Gomes da, 327.
Mir. Véase Mirón.
Mirabel, Beatriz de, mujer de Juan Enríquez, 327.
Miranda, Aires de, 329.
Miranda, Fernâo de, señor de Patameira, 421.
Miranda, Fernâo Gonçalves de, señor de Patameira, 415.
Miranda, María de, mujer de Antonio de Sousa, 415.
Mirón Galíndez [de Aragón], 135.
Mirón, conde asociado de Barcelona, 143.
Molina, Ana de, mujer de Antonio de Valencia, 353.
Molina, Blanca Alfonso, señora de, mujer de Alfonso Fernández *Niño*, 258.
Molina, Fernando Alfonso de, hijo del infante de Molina, 258.
Molina, Isabel Alfonso de, hija de Alfonso Fernández *Niño*, 275.
Molina, Juana Alfonso de, mujer de Lope Díaz de Haro, señor de Vizcaya, 258.
Molina, Mafalda Alfonso de, hija de Alfonso Fernández *Niño*, 275.
Moncada, Adelaida de, mujer de Ponce III Hugo, conde de Ampurias, mujer de Ponce III, 235.
Moncada, Beatriz de, mujer de Dalmau VIII, vizconde de Rocabertí, 244.
Moncada, Elisenda de, mujer de Jofre V, vizconde de Rocabertí, 245.
Moncada, Giovanna de, mujer de Jaime de Aragón Prades, barón de Caccamo, 176.
Moncada, Guillén Ramón de, senescal de Cataluña, 155.
Moncada, Guillén, señor de la baronía de Fraga, 161.
Moncada, Leonor de, mujer de Guerau de Rocabertí, barón de Cabrenys, 243.
Moncada, Leonor de, mujer de Vincenzo de Aragona, conde de Cammarata, 182.
Moncada, Mateo de, IV conde de Agosta, 182.
Moncada, Ramón Guillén, señor de, 146.
Moncayo, Inés de, mujer de Martín Enríquez de Lacarra, II señor de Ablitas, 427.
Monferrato, Guillermo VII, marqués de, 269.
Monferrato, Guillermo VIII, marqués de, 446.
Monferrato, Juan II Paleólogo, marqués de, 188.
Monferrato, Margarita de, mujer del infante Juan de Castilla, 273.
Monferrato, Margarita de, mujer de Pedro de Aragón, conde de Urgel, 168.
Monforral, María de, amiga de Gonçalo Rodrígues de Sousa, señor de Monsaraz,406.
Monfort, Laure de, mujer de Fernando infante de Castilla, 267.
Moninho Fernández de Touro, 106.
Moniz, Cristovâo, comendador de Santiago, 400.
Moniz, Leonor, mujer de Fernâo de Sousa, 417.
Moniz, Leonor, mujer de Jorge de Sousa, comendador de Melres, 415.
Monroy, Alonso de, señor de Tornadizos, 357.
Monroy, Francisco de, I conde de Deleitosa, 346.
Monroy, Gutierre de, 314.
Monroy, María de, *la brava,* mujer de Enrique Enríquez de Sevilla, 357.
Montaner, Beatriz de, condesa, mujer de Sancho Ramírez, 114.
Montañana, Arnau de Giró, 226.
Montañana, Berenguer de, 226.
Montañana, Berenguer de, señor de Falz, 225.
Montañana, Bernardo de, 226.

Montañana, Bertrán (I), señor de, 225.
Montañana, Bertrán (II), señor de, 225.
Montañana, Bertrán (III), señor de, 216, 226.
Montañana, Bertrán de, señor de Llaguarres, 226.
Montañana, Gerberto Bertrán de, señor de Aramunt, 225.
Montañana, Guillén de, arcediano, 225.
Montañana, Guillén, señor de, 226.
Montañana, Pedro de, señor de Llaguarres, 226.
Montañana, Ramón de, 226.
Montañana, Ramón de, señor de Maleses, 225.
Montañana, Ramón, señor de, 226.
Montañana, Roger de, 226.
Montañana, Sunyer de, 225.
Monterroio, Catharina, mujer de Duarte Pereira, 312.
Montesquieu, Guillermo, señor de, 232.
Montferrer, Arnau Dato de, 214.
Montferrer, Estranya de, mujer de Pedro III, vizconde de Vilamur, 222.
Montlaur, Guillermo de, 183.
Montpellier, Adelaida de, mujer de Jofre II, vizconde de Rocabertí, 239.
Montpellier, Bernardo Guillén I de, 235.
Montpellier, Bernardo I, señor de, 231.
Montreal, Blanca de, amiga de Sancho I, rey de Mallorca, 186.
Morales, Íñigo de, 401.
Mosquera de Novoa, Galaor, hijo del señor de Maceda, 336.
Mosquera, Mencía López, mujer del señor de Maceda, 336.
Moura, María de, mujer de Diogo Nunes Pereira, 311.
Moura, Rodrigo de, señor de Azambuja, 418.
Muhammad al Tawill, rey de Huesca, 134.
Muhammad ibn Lubb, 211.
Mújica, Juan Galíndez de, señor de Aramayona, 361.
Mumadomna, reina de Asturias, mujer de Ordoño I, 53, 121.
Munia, reina de Asturias, mujer de Fruela I, 49.
Muniadomna Fernández, condesa en Liébana, mujer de Gómez Díaz, 116.
Muniadomna, condesa en Castilla, mujer de Gonzalo Fernández, 124.
Muniadomna, condesa en Saldaña, mujer de García Gómez, 129.
Muniadomna, condesa, mujer de Fernando Ansúrez, 121.
Muniadomna, reina de León, mujer del rey García, 55, 122.
Munio Fernández [de Castilla], 127.
Munio Fernández [de León], monje, 75.
Munio Garcés, 86.
Munio Núñez [de Brañosera], conde, 121.
Munio Núñez, conde en Castilla, 121.
Munio Rodríguez [de Castilla], 120.
Munio Rodríguez, conde, 75.
Munio Vélaz, conde en Álava, 92.
Munnuza, gobernador de Gijón, 46.
Mur, Violante Luisa, mujer de Fadrique de Aragón, conde de Luna, 174.
Mutarrif Ibn Muza, señor de Huesca, 84.

Muza Ibn Aznar, 84.
Muza Ibn Fortún príncipe Banu Qasi, 78.
Muza Ibn Galind, 91.
Muza Ibn Muza, *el tercer rey de España,* 61, 82, 83.
Nápoles María de, mujer de Jaime (III), de Ejérica, 158.
Narbona, Aimerico de, 244.
Narbona, Berenguer I, vizconde de, 207.
Narbona Lara, Guillermo de, señor de Fenolleda, 232.
Narbona, Margarita de, mujer de Pedro, infante de Castilla, 272.
Narbona, Odón, vizconde de, 141.
Navarra, Alonso de, abad de Oliva, 440.
Navarra, Anglesa de, mujer de Gracián de Agramonte, señor de Haux, 439.
Navarra, Berenguela, bastarda de Teobaldo I, priora, 425.
Navarra, Blanca de, mujer de Pedro González de Mendoza, señor de Almazán, 438.
Navarra, Carlos de, hijo bastardo del conde de Cortes, 438.
Navarra, Catalina de, mujer de Juan de Ezpeleta, II vizconde de Val de Erro, 439.
Navarra, Elide de, hija bastarda de Teobaldo I, 425.
Navarra, Felipe de, conde de Beaufort, arzobispo, bastardo del príncipe de Viana, 300.
Navarra, Felipe, II vizconde de Muruzábal, 439.
Navarra, Felipe de, IV vizconde de Muruzábal, 440.
Navarra, Francés de, hijo de Carlos III, 438.
Navarra, Godofré de, conde de Cortes, hijo bastardo de Carlos III, 437.
Navarra, Guillermo, bastardo de Teobaldo I, 425.
Navarra, Inés, bastarda de, mujer de Álvaro Pérez de Azagra, señor de Albarracín, 425.
Navarra, Juan Alonso de, bastardo del príncipe de Viana, abad, 300.
Navarra, Juana de, I condesa de Lerín, mujer de Luis de Beaumont, 438, 443.
Navarra, Juana de, bastarda de Teobaldo II, monja, 424.
Navarra, Juana de, bastarda de Carlos II, mujer de Juan de Bearn, barón de Beorlegui, 435.
Navarra, Juana de, mujer de Luis Enríquez de Lacarra, V señor de Ablitas, 429, 439.
Navarra, Juana, bastarda de, mujer de Íñigo Ortiz de Zúñiga, 437.
Navarra, Juanot de, hijo del obispo de Pamplona,437.
Navarra, Lancelot de, obispo de Pamplona, 437.
Navarra, Leonel, bastardo de, vizconde de Muruzábal, 399.
Navarra, Leonor de, mujer de Diego Fernández de Iranzo y de Fernando de Portugal, 402, 438.
Navarra, Leonor de, mujer de Ferrán Martínez de Ayanz, 439.
Navarra, Margarita de, hija del obispo de Pamplona, mujer de Gracián de Agramonte, 437.
Navarra, María de, mujer de Carlos Ramírez de Arellano, I señor de Murillo, 449.
Navarra, María de, mujer de Tristán Arnaldo de Luxe, 439.
Navarra, Marquesa Gil de, mujer del I señor de Híjar, 189, 426.
Navarra, Marquesa, bastarda de, mujer de Pedro Fernández de Híjar, 389.
Navarra, Pedro de, III vizconde de Muruzábal, 440.
Navarra, Pedro de, V vizconde de Muruzábal, 428, 440.
Navata, Bernardo de, 238.
Nepociano, conde asturiano, 49.
Nicolau, Juana, amiga de Fernando II de Aragón, 304.

Nicolau, María, amiga de Pedro III, rey de Aragón, 163.
Niño, Pedro, I conde de Buelna, 397.
Niort, Guillermo de, 205.
Noronha, Afonso de, 321.
Noronha, Afonso de, 319.
Noronha, Afonso de, capitán de Socotora, 325.
Noronha, Afonso de, bastardo del I marqués de Vila Real, 323.
Noronha, Álvaro de, general de Azamor, 325.
Noronha, Antonio de, 325.
Noronha, Antonio de, clérigo, hijo del I conde de Faro, 394.
Noronha, Antonio de, I conde de Linhares, 323.
Noronha, Brites de, hija del conde de Gijón, mujer de Ruy Vaz Pereira, 320.
Noronha, Catarina de, bastarda del I marqués de Vila Real, 323.
Noronha, Constança de, mujer de Afonso, I duque de Braganza, 318, 392.
Noronha, Cristovâo de, abad de Ganfé, bastardo del I marqués de Vila Real, 323.
Noronha, Diogo de, señor de Selir, hijo del I marqués de Vila Real, 323.
Noronha, Enrique Enríquez de, hijo del conde de Gijón, 320.
Noronha, Fernando de, conde de Vila Real, 321.
Noronha, Fernando de, señor de Vimeiro, bastardo del conde de Faro, 394.
Noronha, Fernando Henriques de, el de Santarem, 325.
Noronha, Fernâo de, 319.
Noronha, Filipa de, mujer de Henrique Henriques, II señor de las Alcaçovas, 330.
Noronha, Francisco de, comendador de Casevel, 319.
Noronha, Francisco de, bastardo del I marqués de Vila Real, 323.
Noronha, García de, virrey de la India, 325.
Noronha, Guiomar de, mujer de Rodrigo de Eza, 400.
Noronha, Guiomar de, mujer de Ruy Teles de Meneses, señor de Unhâo, 325.
Noronha, Henrique de, 320.
Noronha, Henrique Henriques de, 322, 324.
Noronha, Inés de, mujer de García de Noronha, el virrey, 325.
Noronha, Isabel de, mujer del III señor de Miranda y Podentes, 412.
Noronha, Isabel Henriques de, marquesa de Montemor o Novo, 326, 393.
Noronha, Joana de, mujer de Joâo Mascarenhas, 320.
Noronha, Joanna de, hija del I marqués de Vila Real, mujer de Alfonso de Portugal, condestable de Portugal, 324, 391.
Noronha, Joanna de, mujer de Artur de Sá, 319.
Noronha, Joanna de, mujer de Luis de Castro de Monsanto, 321.
Noronha, Joâo de, alcaide de Obidos, 326.
Noronha, Joâo de, hijo del arzobispo de Lisboa, 326.
Noronha, Joâo de, prior, hijo del I marqués de Vila Real, 323.
Noronha, Joâo de, señor de Sortella, 321.
Noronha, Jorge de, bastardo del I marqués de Vila Real, 323.
Noronha, Leonor Henriques de, mujer de Martín Vázquez Mascarenhas, 325.
Noronha, Luis de, 319.
Noronha, Luis de, comendador de Sines, 318.
Noronha, Luisa de, monja, hija del conde de Monsanto, 322.
Noronha, Margarida de, mujer de Francisco da Silveira, 322.
Noronha, María de, 319.

Noronha, María de, bastarda del I marqués de Vila Real, mujer de Pedro Lopes de Santarem, 324.
Noronha, María de, II condesa de Odemira, 318, 394.
Noronha, María de, mujer de Joâo Gonçalvez da Cámara, 327.
Noronha, María de, mujer del I conde de Atalaia, 320.
Noronha, Martinho de, I señor de Cadaval, 325.
Noronha, Nuno Henriques de, 320.
Noronha, Pedro de, arzobispo de Lisboa, 324.
Noronha, Pedro de, bastardo del I marqués de Vila Real, 323.
Noronha, Pedro de, *sardinha*, 320.
Noronha, Sancho de, alcaide de Obidos, 326.
Noronha, Sancho de, I conde de Odemira, 318, 417.
Noronha, Sancho de, III conde de Odemira, 394.
Noronha, Tristâo de, 319.
Noroña, Leonor de, mujer de Diego Fernández de Solís, 327.
Noruega, Cristina de, mujer del infante Felipe de Castilla, 266.
Novoa Enríquez, Juan Pérez de, señor de Maceda, 336.
Novoa, Elvira Yáñez de, mujer de Pedro Afonso de Sousa, 407.
Novoa, Fernando Enríquez de, hijo del señor de Maceda, 336.
Novoa, Juan de, señor de Maceda, 332.
Novoa, Leonor de, señora de Maceda, 336.
Novoa, Luis de, hijo del señor de Maceda, 337.
Novoa, Pedro Yáñez de, señor de Maceda, 332.
Novoa, Suero de, hijo del señor de Maceda, 337.
Novoa, Teresa de, hija del señor de Maceda, 337.
Novoa, Violante de, hija del señor de Maceda, 308.
Nunes, Violante, mujer de Vasco Martíns de Sousa Chichorro, 421.
Nunilo Jimena, reina de León, mujer de Fruela II, 55.
Nuño Fernández, conde en Castilla, 123.
Nuño Mittiz, conde, 74.
Nuño Muñoz [de Brañosera], 121.
Nuño Rasura, 121.
Nuño Velázquez, conde, 77.
Nuño, hijo de Ordoño I, 53.
Ocampo, Lope de, hijo del mariscal Diego de Valencia, 354.
Ocampo, Sancha García de, amiga de Diego de Valencia, mariscal de Castilla, 354.
Ocem de Almeida, Antonio de, 420.
Odoario, hijo de Ordoño I, 54.
Oix, Esperanza de, mujer de Onofre de Rocabertí, señor de Verges, 245.
Oliba. Véase Olibán.
Olibán, monje en Grasse, 139.
Oliveira, Brites de, mujer de Henrique de Sousa, 415.
Olzinelles, Bernardo de, 237.
Oneca Fortún, infanta de Pamplona, mujer de Abdallah I de Córdoba y de Aznar Sánchez de Larraun, 85, 86.
Oneca Garcés, infanta de Pamplona, mujer de Aznar II Galíndez, 85, 134.
Oneca Ovéquiz, condesa, mujer de Sancho Ordóñez (de León), 77.
Oneca Rebelle de Sangüesa, mujer de García Jiménez, 90.

Oneca Sánchez de Pamplona, reina de León, mujer de Alfonso IV, 60, 92.
Ordoño Froilaz, infante de León, hijo de Fruela II, 57.
Ordoño I, rey de Asturias, 53, 121.
Ordoño II, rey de León, 58, 85, 91.
Ordoño III, rey de León, 62, 127.
Ordoño IV, rey de León, 60, 95, 127.
Ordoño Ramírez *el ciego,* infante de León, hijo de Ramiro III, 65, 70.
Ordoño Vermúdez, hijo de Vermudo II, 72.
Orense Covarrubias, Juana de, mujer del I señor de Brecianos, 345.
Oria, reina en Pamplona, mujer de Fortún Garcés, 86.
Oria Galíndez de Barale, 135.
Oria Íñiguez [de Pamplona], mujer de Munio Garcés, 86.
Orleans, María de, mujer de Juan de Foix, infante de Navarra, 445.
Ornellas, Joâo de, 418.
Orsini, Gian Giordano, señor de Bracciano, 298.
Orsini, Raimondo, príncipe de Salerno, 168.
Osorio, Aldara, mujer de Fernando de Portugal señor de Cifuentes, 403.
Osorio, Álvaro Pérez, I marqués de Astorga, 340.
Osorio, Francisca, mujer de Pedro de Castilla, 315.
Osorio, Isabel, mujer de Vasco Martíns de Sousa Chichorro, 421.
Osorio, Juan Álvarez, progenitor de la casa de Cerralbo, 367.
Osorio, Pedro Álvarez, I conde de Lemos, 332.
Osorio, Rodrigo Álvarez, II señor de Cabrera y Ribera, 334.
Ot. Véase Atón.
Oteiza, Pedro López de, 164.
Oveco Sánchez (de León), conde, 78.
Oxea, Leonor Alonso, mujer de Álvaro Enríquez de Robreda, 333.
Pacheco Homem, Guiomar, mujer de Fernando de Eza,400.
Pacheco, Blanca, mujer de Alonso Téllez Girón, 353.
Pacheco, Diego López, II marqués de Villena, 341.
Pacheco, Margarita, mujer de Nicolás de Sousa, 412.
Pacheco, Violante Lopes, mujer de Diego Afonso de Sousa, 409.
Padilla, Juan Fernández de, 366.
Padilla, María de, amiga de Pedro I de Castilla, 283.
Palafolls, Pedro de, 238.
Palatinado del Rhin, Roberto II, elector del, 183.
Palatinado, Rodolfo II, príncipe elector del, 180.
Palizzi, Lucca, mujer de Sancio (II), III barón de Militello, 182.
Palizzi, Mahalda, mujer de Sancio (I) de Aragona, barón de Militello, 182.
Pallars Jussá, Arnaldo I Mirón, conde de, 199, 217.
Pallars Jussá, Arnaldo Mirón de, 217.
Pallars Jussá, Arnaldo Raimundo, conde en parte de, 148, 204, 216.
Pallars Jussá, Bernardo Raimundo, conde en parte de, 216.
Pallars Jussá, Dulce, condesa de, 216.
Pallars Jussá, Esquiva de, mujer de Bertrán (III) señor de Montañana, 216, 26.
Pallars Jussá, Pedro Raimundo, conde en parte de, 216.
Pallars Jussá, Raimundo III Suniario, conde de, 129, 195, 215.
Pallars Jussá, Raimundo IV, conde de, 216.

Pallars Jussá, Raimundo V, conde de, 217.
Pallars Jussá, Ricarda de, mujer de García Eizo, 215.
Pallars Jussá, Sunyer de, señor de Vallferrera, 215.
Pallars Jussá, Valencia Laureta de, mujer de Pedro Sancho, vizconde de Ribera, 216.
Pallars Jussá, Valencia, condesa de, 218.
Pallars Subirá, Arnaldo Roger I, conde de, 220, 224.
Pallars Subirá, Artal I Suniario, conde de, 219.
Pallars Subirá, Artal II, conde de, 219.
Pallars Subirá, Artal III, conde de, 219.
Pallars Subirá, Artal IV, conde de, 220.
Pallars Subirá, Atón de, obispo de Urgel, 219.
Pallars Subirá, Beatriz de, mujer de Guillén (V) de Anglesola, barón de Bellpuig, 221.
Pallars Subirá, Bernardo II, conde de, 218.
Pallars Subirá, Bernardo III, conde de, 220.
Pallars Subirá, Eliarda de, mujer de Guitardo Aznar de Vallferrera, 213, 218.
Pallars Subirá, Gueraua de, mujer de Guillén (II), barón de Eril, 220.
Pallars Subirá, Guillerma, condesa de, 220.
Pallars Subirá, Guillermo de, 219.
Pallars Subirá, Guillermo II, conde de, 194, 218.
Pallars Subirá, Inés de, mujer de Ramón de Eril, 220.
Pallars Subirá, Lucía de, mujer de Armengol IV, conde de Urgel, 196, 219.
Pallars Subirá, María de, mujer de Lope Garcés peregrino, señor de Alagón, 219.
Pallars Subirá, Orpaix de, mujer de Pedro V vizconde de Vilamur, 220.
Pallars Subirá, Raimundo Guillermo de, 218.
Pallars Subirá, Ramón Roger I, conde de, 220.
Pallars Subirá, Sibila, condesa de, 221.
Pallars Subirá, Violante de, mujer de Jimeno Cornel, 221.
Pallars, Adalberto Arnau de, 222.
Pallars, Armengol, conde en parte de, 213.
Pallars, Arnaldo Roger II conde de, 241.
Pallars, Arnaldo, vizconde de, 222.
Pallars, Arnaldo de, 222.
Pallars, Arnau, nieto del vizconde Aznar, 213.
Pallars, Atón de, obispo de Sobrarbe, 210.
Pallars, Atón, vizconde de, 221.
Pallars, Ava de, 210, 214.
Pallars, Aznar de, hijo del vizconde Aznar, 213.
Pallars, Aznar, conde de, 210.
Pallars, Aznar, vizconde de, 213.
Pallars, Barón de, 221.
Pallars, Berenguer de, 217.
Pallars, Bernardo, vizconde de, 221.
Pallars, Borrell, conde en parte de, 203, 213.
Pallars, Company de, hijo del vizconde Aznar, 213.
Pallars, Dadildis de, mujer de García Jiménez, 209.
Pallars, Ermengarda de, 214.
Pallars, Ermengarda de, abadesa, 210.
Pallars, Ermengarda de, mujer de Arnau Dato de Montferrer, 214.

Pallars, Ermengarda de, mujer de Guillermo Mirón, vizconde de Urgel, 215.
Pallars, Galindo de, hijo del conde Suniario I, 215.
Pallars, Gerberto de, canónigo, 222.
Pallars, Gerberto de, señor de Orrit, 221.
Pallars, Gerberto, vizconde de, 221.
Pallars, Guido de, hijo del vizconde Aznar, 213.
Pallars, Guido de, señor de Assua, 221.
Pallars, Guillén Arnau de, 222.
Pallars, Guillermo de, 195.
Pallars, Guillermo I, conde de, 214.
Pallars, Lope I, conde de, 209.
Pallars, Lope I, conde en parte de, 212.
Pallars, Marina de, mujer de Pedro (II), señor de Eril, 217.
Pallars, Mirón de, 214.
Pallars, Nafaro Arnau de, 222.
Pallars, Oliver Arnau de, 221.
Pallars, Oliver de, 221.
Pallars, Orella de, 222.
Pallars, Pedro de, 221.
Pallars, Pedro I Arnau, vizconde de, 222.
Pallars, Raimundo II, conde de, 213.
Pallars, Ramón de, canónigo, 221.
Pallars, Riquilda de, mujer de Atón de Eril, 214.
Pallars, Sancha de, 222.
Pallars, Suniario I, conde de, 214.
Pallars, Sunifredo de, 214.
Pallars, Valencia de, mujer de Bernardo de Torroja, señor de Solsona, 217.
Paloma de Llerena, amiga del maestre don Fadrique, 331.
Palou, Constanza de, mujer de Jofre III, vizconde de Rocabertí, 240.
Palou, Sibila de, mujer de Hugo V, conde de Ampurias, 236.
Páramo, Inés Gutiérrez de, mujer de Alfonso Pérez, nieto de Alfonso IX, 261.
Passaneto, Ruggiero, 185.
Paterna, reina de Asturias, mujer de Ramiro I, 51, 119.
Patruina Gatónez, 52.
Pau, Leonor de, mujer de Guillén Ramón de Rocabertí, señor de San Llorenç, 245.
Pecha, Mayor Rodríguez, amiga del infante Enrique de Castilla, 266.
Pedro I, rey de Aragón, 115.
Pedro II, rey de Aragón, 153.
Pedro III, rey de Aragón, 161.
Pedro IV, rey de Aragón, 170, 183, 383, 434.
Pedro I, rey de Castilla, 282.
Pedro I, rey de Portugal, 359, 383.
Pedro II, rey de Sicilia, 183.
Pedro I, rey de Chipre y Armenia, 175.
Pedro, duque de Cantabria, 47.
Pedro, infante heredero de Aragón, hijo de Pedro I, 116.
Pedro, infante de Aragón, hijo de la reina Petronila, 151.
Pedro, infante de Aragón, hijo de Pedro III, 162.

Pedro (I), infante de Aragón, conde de Prades, hijo de Jaime II, , 175.
Pedro, infante de Aragón, hijo de Pedro IV, 171, 173.
Pedro, infante de Aragón, hijo de Pedro IV, 170.
Pedro, infante de Aragón, hijo de Juan I, 172.
Pedro, infante de Aragón, duque de Noto, hijo de Fernando I, 270.
Pedro, infante de Aragón, hijo de Martín el joven, 174.
Pedro, infante de Castilla, hijo de Alfonso X, 272.
Pedro, infante de Castilla, señor de los Cameros, hijo de Sancho IV, 277.
Pedro, infante de Navarra, señor de Muruzábal, 425.
Pedro, infante de Navarra, conde de Mortain, 435.
Pedro, infante de Navarra y cardenal, hijo de Leonor I, 446.
Pedro, infante de Portugal, conde de Urgel, hijo de Sancho I, 201, 373.
Pedro, infante de Portugal, duque de Coímbra, hijo de Juan I, 168, 386.
Pedro, infante de Portugal, hijo de Fernando I, 384.
Pedro Ramón de Barcelona, 147.
Pedro Sánchez [de Aragón], 114.
Pedro Sánchez, bastardo de Navarra, 105.
Pedro Teresa [de Aragón], 114.
Pedro Núñez, hijo bastardo de Nuño, conde del Rosellón, 152.
Pedro, señor de Aguilar, bastardo de Alfonso XI, 281, 282.
Pedro, bastardo de Enrique II, 287.
Pedro, bastardo del conde don Tello, 319.
Pedro, señor de Camporredondo, bastardo del conde don Tello, 350.
Pedro, I conde de Trastámara, hijo del maestre don Fadrique 331 .
Pedrosa, Beatriz Fernández de, 367.
Peixoto, Pedro, alcaide de Sabugal, 416.
Pelayo, rey de Asturias, 46.
Pelayo Froilaz, conde, 71.
Pelayo Ordóñez (de León), 73.
Pelayo Raméliz, 73.
Pelayo Vermúdez (de León), monje, 75.
Pelayo Vermúdez, hijo de Vermudo II, 67.
Penteado, Brites, mujer de Afonso de Noronha, 319.
Peralada, Aimerico de, 238.
Peralta, Ana de, mujer del infante Jaime, conde de Cortes, 446.
Peralta, Catalina de, mujer de Charles Enríquez de Lacarra, IV señor de Sartaguda, 428.
Peralta, Guglielmo de, III conde de Caltabellota, 180.
Peralta, Isabel de, mujer de Juan Enríquez de Lacarra, VI señor de Ablitas, 429.
Peralta, Juana de, mujer de Felipe de Navarra, II vizconde de Muruzábal, 439.
Peralta, Pierres de, condestable de Navarra, 300, 445.
Peralta, Raimondo de, conde de Caltabellota, 157, 181.
Peratallada, Ermesenda de, mujer de Ponce III Hugo, conde de Ampurias, 235.
Pereira de Basto, Isabel, amiga de Luiz de Sousa, clavero de Cristo, 415.
Pereira de la Cerda, Diogo Nunes, 311.
Pereira de la Cerda, Francisca, 311.
Pereira de la Cerda, Nuno, 312, 329.
Pereira de la Cerda, Ramón,312.
Pereira de Melo, Isabel, mujer de Joâo de Melo, 312.

Pereira de Sampayo, Isabel, mujer de Martinho de Tavora Sousa, 419.
Pereira de Sousa, Pedro, 312.
Pereira, Brites, mujer de Alfonso, I duque de Braganza, 392.
Pereira, Brites, mujer de Henrique de Melo, 312.
Pereira, Brites, mujer de Joâo de Sousa, bastardo del I señor de Gouveia,422.
Pereira, Diego Núñez (la Cerda), 311.
Pereira, Diogo Nunes, 311.
Pereira, Diogo, II conde de Feira, 322.
Pereira, Duarte, 312.
Pereira, Elena, mujer de Pedro Quaresma da Costa, 311.
Pereira, Esplandián, 311.
Pereira, Francisca, mujer de Diogo Nunes Pereira, 311.
Pereira, Joâo, señor de Castro Daire, 422.
Pereira, María, mujer de García Alfonso do Casal, 311.
Pereira, María, mujer de Martim Quaresma, 312.
Pereira, Nuno Vaz, 311.
Pereira, Ruy Días, 311.
Pereira, Ruy Díaz, 311.
Pereira, Ruy Vaz, 320.
Pereira, Violante Álvarez, mujer de Martín González de la Cerda, 311.
Perellós, Luis de, vizconde de Rueda, 244.
Perestrello, Branca Dias, amiga de Pedro de Noronha, arzobispo de Lisboa, 324.
Pérez (Ansúrez), María, mujer de Armengol V, conde de Urgel, 198.
Pérez, Alfonso, nieto de Alfonso IX, 261.
Pérez, Fernando, nieto de Alfonso IX, 261.
Pérez, Gontroda, amiga de Alfonso VII de Castilla, 252.
Pesci, Agatuccia de, amiga de Martín rey de Sicilia, 174.
Pessanha, Brites, mujer de Martin Afonso (VI) de Sousa Chichorro, 381.
Pessanha, Isabel, mujer de Gómes de Eza, 401.
Petronila, reina de Aragón, 117, 150.
Piccolomini, Gian Battista, III marqués de Deliceto, 297.
Pimentel y Quiñones, Pedro, señor de Távara, 346.
Pimentel, Beatriz, mujer de Enrique, infante de Aragón, 293.
Pimentel, Gonçalvo Anes, 163.
Pimentel, Rodrigo Alonso, II conde de Benavente, 334.
Pinheira Cogominho, María, mujer de Pedro de Sousa, I señor de Prado, 420.
Piniolo [Vermúdez], 67.
Pinós, Arsenda de, mujer de Dalmau V, vizconde de Rocabertí, 239.
Pinós, Galcerán Mir, señor de, 205.
Pinós, Pedro Galcerán de, barón de Mataplana, 186.
Pinto, Gonçalo Vaz, II señor de Ferreiros, 422.
Placencia, reina de Pamplona, mujer de Sancho IV, 98.
Poitiers, Jean de, señor de Arcies, 415.
Ponce de Cabrera, Sancha, mujer de Fernando Enríquez [de Sevilla], 356.
Ponce de León, Beatriz, amiga de Enrique II, 287.
Ponce de León, Catalina, mujer del III señor de Cheles, 363.
Ponce de León, Juana, mujer de Joâo Afonso de Portugal, 382.
Ponce de León, Leonor, mujer del III conde de los Molares, 339.

Ponce de León, Pedro, hijo del II señor de Bolaños, 345.
Ponce de León, Pedro, señor de Marchena, 160.
Ponce de León, Urraca, mujer de Enrique Enríquez, señor de Villalba de los Llanos, 355.
Ponce, Ruy Pérez, señor de la Puebla de Asturias, 307.
Pons. Véase Ponce.
Ponthieu, Jeanne de, mujer de Jean, conde de Vendôme, 268.
Ponthieu, Laure de, mujer del señor de Rosny, 268.
Portocarrero Sousa, Diego López, 406.
Portocarrero, Gonzalo Martíns, 382.
Portocarrero, Inés, mujer de Fernando Enríquez de Ribera, 339.
Portocarrero, Martín López, señor de las tercias de Toro, 406.
Portocarrero, Mayor, señora de Cheles, 362.
Portocarrero, Mencía, mujer de Gonzalo Rodríguez de Sousa, 405.
Portocarrero, Pedro, V señor de Moguer, 335.
Portugal de Eza, Beatriz de, 400.
Portugal y Ayala, Juan de, fraile, 403.
Portugal y Ayala, Mencía de, 403.
Portugal y Ayala, Pedro de, fraile, 403.
Portugal y Ayala, Teresa, monja, 403.
Portugal y Castro, Afonso, señor de Cascaes, hijo del I duque de Valencia, 398.
Portugal, Aldara de, hija de Diego, trece de Santiago, mujer del V señor de Provencio, 404.
Portugal, Alfonso de, conde de Ourem, 393.
Portugal, Alfonso de, condestable de Portugal,323.
Portugal, Alfonso de, condestable de Portugal, hijo del III duque de Beja, 391.
Portugal, Afonso de, hijo del II duque de Braganza, I conde de Faro, 318, 394.
Portugal, Alfonso de, obispo de Évora, 393.
Portugal, Álvaro de, hijo del II duque de Braganza, señor de Tentugal, 395.
Portugal, Antonio de, hijo del II duque de Braganza, 396.
Portugal, Beatriz de, hija del duque de Coímbra, señora de Ravenstein, 387.
Portugal, Beatriz de, hija del II duque de Braganza, mujer del marqués de Vila Real, 393.
Portugal, Beatriz de, hija del infante Juan, duquesa de Beja, 391.
Portugal, Beatriz de, monja en Tordesillas, 402.
Portugal, Beatriz de, mujer del I conde de Buelna, 397.
Portugal, Beatriz de, mujer del infante Fernando, duque de Beja, 387.
Portugal, Bernardino de, alcaide de Iználloz, 403.
Portugal, Catalina de, hija del I duque de Beja, 391.
Portugal, Catalina de, hija del II duque de Braganza, 396.
Portugal, Catalina de, hija del III duque de Braganza, 396.
Portugal, Diego de, condestable de Portugal, 387.
Portugal, Diego de, III duque de Beja, 391.
Portugal, Diego de, trece de Santiago, 404.
Portugal, Dionís de, clérigo, 403.
Portugal, Dionís de, conde de Lemos,396.
Portugal, Dionís de, hijo del I duque de Beja, 391.
Portugal, Dionís de, hijo del señor de Cifuentes, 404.
Portugal, Duarte de, hijo del I duque de Beja, 391.

Portugal, Duarte de, II señor de Braganza, 399.
Portugal, Fadrique de, arzobispo de Zaragoza, 394.
Portugal, Felipa de, hija del infante Juan, 387.
Portugal, Felipa de, monja, hija del duque de Coímbra, 387.
Portugal, Felipe de, II duque de Guimaraes, 396.
Portugal, Fernando de, hijo de Diego, trece de Santiago, 404.
Portugal, Fernando de, I señor de Braganza, 391.
Portugal, Fernando de, I señor de Eza, 399.
Portugal, Fernando de, III duque de Braganza, 396.
Portugal, Fernando de, señor de Cifuentes, 403.
Portugal, Fernando de, vecino de Jaén, 402, 438.
Portugal, Francisco de, hijo del conde de Faro, 363.
Portugal, Francisco de, hijo del I conde de Faro, 394.
Portugal, Francisco Luis de, I conde de Vimioso, 395.
Portugal, Guiomar de, hija del I conde de Faro, mujer del duque de Segorbe, 294, 394.
Portugal, Guiomar de, hija del II duque de Braganza, mujer de Henrique de Meneses, conde de Loulé, 393.
Portugal, Inés de, mujer de Gonzalo de Ixer, señor del valle de Jal, 191, 400.
Portugal, Isabel de, mujer de Juan *el tuerto,* señor de Vizcaya, 274, 377.
Portugal, Isabel de, bastarda de Fernando I, mujer del conde de Gijón, 317, 385.
Portugal, Isabel de, hija del II duque de Braganza, 393.
Portugal, Isabel de, mujer de Juan de Sotomayor, 400.
Portugal, Isabel de, mujer del III duque de Braganza, 391, 396.
Portugal, Isabel de, mujer del infante Juan de Portugal, 392.
Portugal, Jaime de, cardenal hijo del duque de Coímbra, 387.
Portugal, Joâo de, hijo del II duque de Braganza, I marqués de Montemor, 326, 393.
Portugal, Jorge de, I conde de Gelves, 395.
Portugal, Juan de, hijo de Diego, trece de Santiago, 404.
Portugal, Juan de, hijo del señor de Colmenarejo, 402.
Portugal, Juan de, II duque de Beja, 391.
Portugal, Juan de, II duque de Coímbra, 386.
Portugal, Juana de, hija de Diego, trece de Santiago, mujer del señor de Jódar, 404.
Portugal, Juana de, hija del I duque de Valencia, 397.
Portugal, Juana de, hija del señor de Colmenarejo, mujer de Vasco González de Contreras, 403.
Portugal, Manuel de, hijo del I duque de Beja, 391.
Portugal, Margarita de, hija del III duque de Braganza, 396.
Portugal, María Alfonso de, hija del rey Dionís, mujer del señor de Gibraleón, 308, 382.
Portugal, María Alfonso de, mujer de Tello Alfonso de Meneses, 377.
Portugal, María de, mujer del I conde de Valencia de don Juan, 397.
Portugal, María de, supuesta mujer de Fernando Alfonso de Valencia, 352.
Portugal, Pedro de, condestable, hijo del duque de Coímbra, 386.
Portugal, Pedro de, hijo del señor de Cifuentes, 404.
Portugal, Pedro de, hijo del señor de Colmenarejo, 403.
Portugal, Pedro de, señor de Colmenarejo, 402.
Portugal, Ramiro de, hijo de Diego, trece de Santiago, 404.
Portugal, Simón de, hijo del I duque de Beja, 391.
Prades, Juan de Aragón, conde de, 175.

Prades, Juana de Aragón, condesa de Prades, mujer de Juan Ramón Folc, III conde de Cardona, 175.
Prades, Pedro (II) de Aragón, conde de, 175.
Probaos, Gómez Enríquez, señor de, 150.
Provenza, Dulce II, condesa de, 150.
Provenza, Estefanía de, mujer de Guillermo II, conde de Besalú, 208.
Provenza, Estefanía de, mujer de Guislaberto II, conde del Rosellón, 232.
Provenza, Garsenda de, mujer de Guillermo II, vizconde de Bearn, 153.
Provenza, Gerberga (a) Adelaida de, mujer de Guillermo I, conde de Besalú, 207.
Provenza, Guillermo IV Bertrán, conde de, 112.
Provenza, Ramón Berenguer, conde de, 153.
Provenza, Ramón Berenguer, conde de, 149.
Provenza, Ramón de, 153.
Provenza, Toda Adelaida, mujer de Bernardo I, conde de Besalú, 206.
Próxita Juana de, mujer de Guerau de Rocabertí, barón de Cabrenys, 242.
Puga, Gonzalo de, señor de la Torre de Puga, 337.
Puga, Inés Álvarez de, mujer de Fernando Enríquez, 333.
Quadra, García de la, señor de Pina y Penalva, 354.
Quaresma da Costa, Pedro, 311.
Quaresma, Martim, 312.
Queralt, Pedro de, señor de Santa Coloma, 243.
Quercy, Hugo de Rouergue, conde de, 142.
Quesada y Cárcamo, Mencía, mujer de Alonso de Valencia, 352.
Quesada, Beatriz de, mujer de Pedro de Beaumont, 442.
Quesada, Fernando de, comendador de Biedma, 408.
Quexial, María Ramírez, mujer de Alonso Fadrique (de Castilla), 265.
Quiñones, Diego Fernández de, I conde de Luna, 344.
Quiñones, Isabel de, mujer del II señor de Camporredondo, 350.
Quiñones, Mencía de, mujer de Andrés Apóstol de Castilla, 285.
Quiñones, Teresa de, mujer del II almirante de Castilla, 338.
Quixilo. Véase Cixilona.
Raimundo de Borgoña, conde, 247.
Raimundo, infante de Castilla, hijo de Alfonso VII, 251.
Raimundo Garcés, infante de Pamplona, 99.
Raimundo, infante de Portugal, hijo de Sancho I, 373.
Raimundo Sánchez señor de Esquíroz, bastardo de Sancho IV de Pamplona, 98.
Rajadell, Damián de, barón de Jorba, 177.
Ramiro I, rey de Asturias, 51.
Ramiro II, rey de León, 61, 92.
Ramiro III, rey de León, 70.
Ramiro, rey en Asturias, 57.
Ramiro I, rey de Aragón, 112.
Ramiro II, rey de Aragón, 117.
Ramiro Froilaz, infante de León, hijo de Fruela II, 57.
Ramiro Garcés de Aragón, régulo en Viguera, 93.
Ramiro Garcés, infante de Pamplona, 99.
Ramiro Sánchez, infante y régulo en Aragón, 95.
Ramiro Sánchez, infante de Pamplona, 97.

Ramiro Sánchez (de Pamplona), tenente en Monzón, 101.
Ramiro González [de Castilla], 124.
Ramón Amigó, Jaumeta, mujer de Jerónimo de Íxer, 191.
Ramón Berenguer I, conde de Barcelona, 146.
Ramón Berenguer II, conde de Barcelona, 148.
Ramón Berenguer III, conde de Barcelona, 148.
Ramón Berenguer IV, conde de Barcelona, 150, 117.
Ramón Berenguer, infante de Aragón, conde de Ampurias, 159, 165.
Ramón Berenguer, infante de Aragón, hijo de Alfonso II, 154.
Ramón Borrell, conde de Barcelona, 144.
Rata, Caterina della, condesa de Caserta, 298.
Ravignano, Eulalia, amiga de Fernando I de Nápoles, 298.
Razal, María Sánchez, amiga de mujer de Pedro (II), barón de Ayerbe, 161.
Redempto Galíndez, obispo, 135.
Refoios, Mem Rodrigues de, señor de Sarzedas, 410.
Reischach, Conrado de, 188.
Remigio, obispo de Pamplona, 104.
Requesens, Berenguela de, mujer de Guerau de Rocabertí, 240.
Requesens, Bernardo Galcerán de, I conde de Palamós, 346.
Requesens, Juan Luis, señor de la Torre de Soler, 185.
Requesens, Luis de, barón de Altafulla, 185.
Resende, Vasco Martins de, señor de Santa Cruz de Tamega, 411.
Reverter, Pedro, señor de Villafranca, 158.
Riba de Vizela, Pedro Anes *Gago* de, 379.
Riba Douro, Lourenço Soares de, 375.
Riba Douro, Pedro Afonso de, 372.
Ribadeneira, Mécia de, mujer de Nuno Henriques de Noronha, 320.
Ribagorza, Arnaldo, conde de, 211.
Ribagorza, Audesindo de, obispo de Roda, 212.
Ribagorza, Ava de, mujer de García Fernández, conde de Castilla, 128, 212.
Ribagorza, Ava de, mujer de Muhammad ibn Lubb, 211.
Ribagorza, Aznar, conde de, 212.
Ribagorza, Bernardo I, conde de, 135, 210.
Ribagorza, Borrell de, 211.
Ribagorza, Galindo, conde en parte de, 211.
Ribagorza, Guillermo I, conde en parte de, 210.
Ribagorza, Guillermo II, conde de, 212.
Ribagorza, Mirón de, 211.
Ribagorza, Mirón, conde en parte de, 210.
Ribagorza, Raimundo de, 210.
Ribagorza, Raimundo I, conde de, 209.
Ribagorza, Raimundo II, conde de, 211.
Ribagorza, Toda, condesa de, mujer de Suniario, conde de Pallars, 212, 214.
Ribagorza, Unifredo I, conde de, 211.
Ribeira, María Pires, amiga de Sancho I de Portugal, 374.
Ribeira, María Pires, mujer de Alfonso Dionís de Portugal, 405.
Ribeiro Vasconcelos, Leonor, mujer de Gonçalo de Sousa, 420.
Ribeiro, Isabel, mujer de Ruy de Sousa, 406.

Ribeiro, Leonor, amiga de Lopo Dias de Sousa, maestre de Cristo, 410.
Ribeiro, Ruy Vasques, señor de Figueiró, 411.
Ribelles, Ponce de, 243.
Ribera, Beatriz de, II condesa de los Molares, 338.
Ribera, Catalina de, IV condesa de los Molares, 338.
Ribera, Pedro Sancho, vizconde de, 216.
Ribera, Ruy Pérez de, alcaide de Peñafiel, 350.
Ribera, Ruy Suárez de, 337.
Rica de Polonia reina, mujer de Alfonso VII de Castilla, y de Ramón Berenguer, conde de Provenza, 149 y 249.
Ricardo de Inglaterra, duque de Cornualles, 154.
Ricardo I, rey de Inglaterra, 103.
Riculfo, obispo de Elna, 139.
Ridlinda ¿de Ampurias?, mujer de Rodulfo, conde de Barcelona, 139.
Riglos, Pedro López de, 161.
Ríos, Juan de los, señor de esta casa en Naveda, 351.
Riquilda de Barcelona, monja, 142.
Riquilda de Barcelona, mujer de Odón, vizconde de Narbona, 141.
Riquilda, mujer de Olibán I, conde de Carcasona, 227.
Riquilda, mujer de Suniario, conde de Barcelona, 142.
Riquilda, mujer de Udalardo, vizconde de Barcelona, 143.
Roa, Teresa Gómez de, mujer de Diego Sánchez de Fines, 256.
Roberto de Francia, infante de Navarra, hijo de Juana I, 432.
Roberto I, rey de Nápoles, 162, 187.
Robles, Gutier de, señor de Valdetrigueros, 345.
Robreda, Leonor Álvarez de, mujer de Enrique Enríquez, señor de Viana, 333.
Rocabertí, Alamanda de, hija de Dalmau VII, mujer de Pedro de Queralt, 243.
Rocabertí, Alamanda de, hija de Jofre IV, mujer de Arnaldo Roger II, conde de Pallars, 241.
Rocabertí, Alamanda de, mujer de Jasperto V, vizconde de Castelnou, 241.
Rocabertí, Alamanda de, hija de Jofre IV, 241.
Rocabertí, Arnau de, cardenal de la Iglesia, 240.
Rocabertí, Arnau de, hijo de Jofre II, 239.
Rocabertí, Arnau de, señor de Cammarata, 240.
Rocabertí, Arsenda, mujer de Berenguer, vizconde de, 238.
Rocabertí, Beatriz de, hija de Dalmau VII, mujer de Fernando Zabollea, 243.
Rocabertí, Beatriz de, hija de Dalmau VIII, 245.
Rocabertí, Beatriz de, hija de Jofre VII, 245.
Rocabertí, Beatriz de, hija del señor de Verges, 245.
Rocabertí, Belarmunda de, mujer de Luis de Rodan, 244.
Rocabertí, Benito de, arzobispo de Tarragona, 240.
Rocabertí, Benito de, hijo de Jofre V, 243.
Rocabertí, Berenguer Renard de, vizconde de Carmençó, 238.
Rocabertí, Berenguer, vizconde de, 238.
Rocabertí, Bernardo Hugo de, barón de Sant Mori, 243.
Rocabertí, Bernardo Hugo de, castellano de Amposta, 243.
Rocabertí, Bernardo Hugo de, hijo de Felipe I Dalmau, 244.
Rocabertí, Blanca de, mujer de Gil de Andrade, 245.

Rocabertí, Constanza de, hija de Dalmau VI, 241.
Rocabertí, Dalmau Clemente de, hijo de Dalmau VIII, canónigo, 244.
Rocabertí, Dalmau de, barón de Cabrenys, 242.
Rocabertí, Dalmau de, hijo de Dalmau VII, 242.
Rocabertí, Dalmau de, hijo de Dalmau, señor de San Lorenzo de Muga, 241.
Rocabertí, Dalmau de, señor de San Lorenzo de Muga, 241.
Rocabertí, Dalmau III Berenguer, vizconde de, 238.
Rocabertí, Dalmau IV, vizconde de, 239.
Rocabertí, Dalmau V, vizconde de, 239.
Rocabertí, Dalmau VI, vizconde de Rocabertí, 240.
Rocabertí, Dalmau VII, vizconde de, 242.
Rocabertí, Dalmau VIII, vizconde de, 244.
Rocabertí, Dalmau, hijo de Dalmau IV, 239.
Rocabertí, Elietta de, mujer de Aimerico de Narbona, 244.
Rocabertí, Elisenda de, hija de Dalmau, señor de San Lorenzo de Muga, 241.
Rocabertí, Elisenda de, mujer de Hugo de Anglesola, 244.
Rocabertí, Ermesenda de, mujer de Sancho, infante de Aragón, conde del Rosellón, 151, 239.
Rocabertí, Esclaramunda de, mujer de Luis de Perellós, vizconde de Rueda, 244.
Rocabertí, Felipe I Dalmau, vizconde de, 243.
Rocabertí, Felipe II, Dalmau, vizconde de, 245.
Rocabertí, Francisca de, mujer de Eduardo de Gleon, 243.
Rocabertí, Galcerán de, hijo de Dalmau, señor de San Lorenzo de Muga, 241.
Rocabertí, Galceranda de, hija de Jofre IV, 241.
Rocabertí, Garsenda de, hija de Dalmau IV, 239.
Rocabertí, Gausberto de, señor de Peralada, 238.
Rocabertí, Guerau de, barón de Cabrenys, 242, 243.
Rocabertí, Guerau de, barón de Castrocucco, 240.
Rocabertí, Guerau de, señor de Sutera, 236, 240.
Rocabertí, Guerau de, señor de Vilademuls y Navata, 240.
Rocabertí, Guerau, hijo de Jofre IV, 241.
Rocabertí, Gueraua de, mujer de Guillén (III), vizconde de Canet, 242.
Rocabertí, Guillén Dalmau de, hijo de Dalmau III, 238.
Rocabertí, Guillén Dalmau de, 239.
Rocabertí, Guillén de, arzobispo de Tarragona, 241.
Rocabertí, Guillén de, hijo de Jofre II, 239.
Rocabertí, Guillén Galcerán de, barón de Cabrenys, 242.
Rocabertí, Guillén Galcerán de, clérigo, 242.
Rocabertí, Guillén Galcerán de, hijo del barón de Cabrenys, 242.
Rocabertí, Guillén Hugo de, barón de Cabrenys, 242.
Rocabertí, Guillén Ramón de, barón de San Llorenç, 245.
Rocabertí, Hugo de, hijo de Dalmau VII, 242.
Rocabertí, Hugo Jofre, vizconde de, 163, 239.
Rocabertí, Isabel de, hija de Dalmau VIII, 245.
Rocabertí, Isabel de, mujer de Felipe II Dalmau, vizconde de Rocabertí, 243.
Rocabertí, Jofre I, vizconde de, 238.
Rocabertí, Jofre II, vizconde de, 235, 239.
Rocabertí, Jofre III, vizconde de, 240.

Rocabertí, Jofre IV, vizconde de, 241.
Rocabertí, Jofre V, vizconde de, 241.
Rocabertí, Jofre VI, vizconde de, 190, 244.
Rocabertí, Jofre VII, vizconde de, 245.
Rocabertí, Jofre de, hijo de Jofre I, 239.
Rocabertí, Jofre de, señor de la Rocca, hijo de Jofre III, 240.
Rocabertí, Jofre de, comendador de San Juan, hijo de Jofre IV, 241.
Rocabertí, Jofre de, hijo de Jofre VI, 244.
Rocabertí, Jofre de, hijo del barón de Cabrenys, 243.
Rocabertí, Juan de, hijo de Jofre VII, 245.
Rocabertí, Juan de, señor de Verges, 245.
Rocabertí, Juan Guerau de, hijo de Jofre V, 243.
Rocabertí, Juana de, hija de Jofre VII, 245.
Rocabertí, Juana de, mujer de Dalmau de Xetmar, 243.
Rocabertí, Juana de, mujer de Pedro de Vilagut, señor de Sant Mori, 243.
Rocabertí, Juana de, mujer de Pedro II, conde de Ampurias, 166, 243.
Rocabertí, María de, hija de Dalmau IV, 239.
Rocabertí, María de, hija de Jofre I, 239.
Rocabertí, María de, mujer de Bernardo de Navata, 238.
Rocabertí, Marquesa de, hija de Dalmau VI, 241.
Rocabertí, Martín de, señor de Verges, 245.
Rocabertí, Onofre de, hijo de Dalmau VII, 242.
Rocabertí, Onofre de, señor de Verges, 245.
Rocabertí, Pedro de, barón de Sant Mori, 243.
Rocabertí, Pedro de, obispo de Gerona, 241.
Rocabertí, Pedro de, señor de San Llorenç, 245.
Rocabertí, Pedro de, señor de Sutera, 249.
Rocabertí, Ponce de, señor de Sales, hijo de Dalmau, señor de San Lorenzo de Muga, 241.
Rocabertí, Rafaela de, mujer de Juan (I), vizconde de Cabrera, 244.
Rocabertí, Ramón de, arzobispo de Tarragona, 239.
Rocabertí, Reinaldo de, hijo de Dalmau V, 240.
Rocabertí, Sibila de, hija de Dalmau V, 240.
Rocabertí, Timbor de, hija de Dalmau VII, mujer de Mariano IV de Arborea, 221.
Rocabertí, Timbor de, hija del barón de Cabrenys, 242.
Rocabertí, Timbor de, hija del barón de Cabrenys, mujer de Ponce de Ribelles, 242.
Rocabertí Toda de, mujer de Pedro de Palafolls, 238.
Roco, Bernardo, 199.
Rodan, Luis de, 244.
Rodrigo conde de Montescabioso, 103.
Rodrigo Díaz [de Castilla], 120.
Rodrigo Fernández, conde en Castilla, 123.
Rodrigo Gomez [Salvadórez], conde, 101.
Rodrigo Pérez, alcaide de Ataun, 105.
Rodrigo, conde en Castilla, 119.
Rodrígues, Afonso, fraile, nieto de Sancho I de Portugal, 375.
Rodrigues, Francisca, mujer de Martín Afonso de Sousa, bastardo del I señor de Gouveia, 422.
Rodrigues, Violante, amiga de Luiz de Sousa, comendador de Idanha, 406.

Rodríguez de León, Aldonza, nieta de Alfonso IX, 262.
Rodríguez de León, Juan, nieto de Alfonso IX, 262.
Rodríguez, María, hija del Cid, 116, 148.
Rodulfo de Barcelona, obispo de Urgel, 141.
Rodulfo, conde de Barcelona asociado, 139.
Rogerio II, rey de Sicilia, 111.
Rogerio, infante de Sicilia, hijo de Fadrique II, 179.
Rohan, Juan II, vizconde de, 434.
Roig de Ivorra, Aldonza, amiga de Fernando II de Aragón, 305.
Roiz, Beatriz, mujer de Diego Núñez Pereira, 311.
Rojas Manrique, Diego de, IV señor de Poza, 313.
Rojas, Día Sánchez de, II señor de Monzón, 282.
Rojas, Isabel de, mujer del III señor de Villoria, 310.
Rojas, Juan de, V señor de Monzón, 335.
Romeo, García, 163, 363.
Rosellón, Bención, conde del, 229.
Rosellón, Gausfredo I, conde del, 230.
Rosellón, Gausfredo II, conde del, 231.
Rosellón, Gausfredo III, conde del, 232.
Rosellón, Gerardo I, conde del, 232.
Rosellón, Gerardo II, conde del, 232.
Rosellón, Guislaberto I, conde del, 231.
Rosellón, Guislaberto II, conde del, 232.
Rosellón, Arnaldo Gausfredo del, regente del condado, 232.
Rosellón, Beatriz del, mujer de Guillermo de Narbona, 232.
Rosellón, Berenguer del, 232.
Rosellón, Berenguer del, obispo de Elna, 231.
Rosellón, Garsenda del, mujer de Guillermo de Montesquieu, 232.
Rosellón, Gausfredo del, 211.
Rosellón, Gunter del, 231.
Rosellón, María Núñez, hija del conde Nuño, 152.
Rosellón, Nuño Sánchez, conde del, 152.
Rosellón, Nuño Núñez, heredero del, 152.
Rosellón, Pedro del, veguer de Perpiñán, 232.
Rosellón, Pedro Núñez, bastardo del conde Nuño 152.
Rosellón, Sancha Núñez, hija del conde Nuño, 152.
Rosellón, Saura de, mujer de Sancho de Mallorca, 188.
Rosellón, Suniario del, obispo de Elna, 231.
Rouergue, Bernardo, vizconde de, 139.
Rouergue, Hugo I, conde de, 204.
Rouergue, Udalgarda de, 139.
Rovere, Leonardo della, duque de Sora, 298.
Sá, Aldonça Rodrigues de, abadesa y amiga de Martim Afonso de Sousa Chichorro (IV), 416.
Sá, Artur de, comendador de Santiago, 319.
Saboya, Beatriz de, mujer de Ramón Berenguer, conde de Provenza, 153.
Saboya, Beatriz de, mujer del infante Manuel de Castilla, 358.
Sabrán, Garsenda de, mujer de Alfonso de Aragón, conde de Provenza, 153.

Sabrán, Gerard Amic de, señor de La Tour, 197.
Sabrán, Isabel de, princesa de Acaya, 187.
Sabrán, Rainier de, señor de Usés, 197.
Saga, Sibila de, mujer de Roger II, vizconde de Couserans, 220.
Santvicens, Isnard de, 197.
Salazar de Frías, Gómez de, 443.
Salazar, Isabel de, mujer de Diego de Castilla, 285.
Salcedo, Martín Alfonso de, 422.
Saldaña, Juana de, mujer de Fernando de Eza, 401.
Saldaña, María de, mujer del I señor de Mazuelas, 350.
Salelles, Blanca de, mujer de Pagán de Mallorca, 188.
Sales, Juan Auriol señor de, 203.
Saluzzo, Leonor de, mujer de Felipe de Castro, 157.
San Lourenço, Juan, obispo de Ceuta y Guarda, 390.
Sanseverino, Anna, duquesa de Montalto, 298.
Sanseverino, Roberto, III príncipe de Salerno, 301.
Sanabria, Mencía Suárez de, mujer del I señor de Cheles, 363.
Sanauja, Sancha de, mujer de Roger de Montañana, 226.
Sancha [Gómez], reina de León, mujer de Ramiro III, 70.
Sancha Alfonso, reina de León y Castilla, mujer de Fernando I, 68, 97, 105 .
Sancha Sánchez de Pamplona, reina, mujer de Ordoño II de León, 59.
Sancha Aznárez [de Larraun], reina de Pamplona, mujer de Jimeno Garcés, 85, 90.
Sancha Aznárez de Aragón, mujer de Al Tawill, rey de Huesca 134.
Sancha, infanta de Aragón, condesa de Toulouse y de Urgel, 112, 195.
Sancha, infanta de Aragón, hija de Jaime I, 156.
Sancha, infanta de Aragón, hija de Pedro II, 154.
Sancha, infanta de Aragón, mujer de Raimundo VII, conde de Toulouse, 154.
Sancha de Castilla, reina, mujer de Alfonso II de Aragón, 153, 252.
Sancha, infanta de Castilla, hija de Alfonso VIII, 250.
Sancha, infanta de Castilla, hija de Urraca, 248.
Sancha, infanta de Castilla, mujer del conde Rodrigo González de Lara, 110, 198.
Sancha, infanta de Castilla, reina, mujer de Sancho VI, rey de Navarra, 103, 252 .
Sancha, infanta de León, hija de Alfonso IX, 257.
Sancha, infanta de Mallorca, reina, mujer de Roberto I de Nápoles, 187.
Sancha, infanta de Navarra, mujer de Gastón V de Bearn y Pedro Manrique, 102.
Sancha Enríquez, infanta de Portugal, mujer de Sancho Núñez Barbosa y de Fernando Menéndez de Braganza, 371.
Sancha, infanta de Portugal, hija de Alfonso I, 372.
Sancha, infanta de Portugal, abadesa, hija de Sancho I, 373.
Sancha, infanta de Portugal, hija de Alfonso III, 377.
Sancha de Aibar, amiga de Sancho III, 97.
Sancha de Barcelona, mujer de Guillermo I Raimundo, conde de Cerdaña, 147, 205.
Sancha de Urgel, señora de Mévouillon, 197.
Sancha [Fernández], condesa de Ribagorza, mujer de Unifredo I, 128, 211.
Sancha Garcés [de Pamplona, mujer de Galindo II Aznárez], 122.
Sancha Garcés [de Pamplona], bastarda de García V, 100.
Sancha Garcés [de Pamplona], mujer de Íñigo Fortún de Pamplona y de Galindo II de Aragón, 90, 135.

Sancha Garcés, hija de García Jiménez, mujer de Íñigo Fortún, 86.
Sancha Ordóñez (de León), 70.
Sancha Pérez, hija bastarda de Pedro II de Aragón, mujer de Pedro V, vizconde de Vilamur, 155, 224.
Sancha de Provenza, mujer de Ricardo, duque de Cornualles, 154.
Sancha Sánchez, condesa de Barcelona, mujer de Berenguer Ramón, 131, 145.
Sancha Sánchez, infanta de Pamplona, mujer de Ordoño II, de Álvaro Herraméliz y de Fernán González, 91, 125.
Sancha Sánchez, posible mujer de Ramiro Garcés de Viguera], 94.
Sancha Velázquez [de Pamplona], mujer de Galindo Jiménez de Pintano, 87.
Sancha Vermúdez, infanta de León, monja, hija de Vermudo II, 64.
Sánchez, Alfonso, bastardo de Dionís I de Portugal, 380.
Sánchez, Alfonso, bastardo de Sancho IV, 279.
Sánchez, Constança, monja, bastarda de Sancho I de Portugal, 375.
Sánchez, Elvira, señora de Pinilla, mujer de Fernando Sánchez Manuel, 365.
Sánchez, Fernando, bastardo de Dionís I de Portugal, 382.
Sánchez, Gil, bastardo de Sancho I de Portugal, 375.
Sánchez, Juan, bastardo de hijo de Sancho IV, 279.
Sánchez, María, mujer de Miguel de Ayerbe, barón de Paternoy, 160.
Sánchez, María, nieta de Fernando II, mujer de Pedro Fernández de Castro y de Gómez Enríquez de Probaos, 255.
Sánchez, Martín, bastardo de Sancho I de Portugal, 375.
Sánchez, Mayor, monja, bastarda de Sancho I de Portugal, 375.
Sánchez, Nuño, bastardo de Sancho I de Portugal, 374.
Sánchez, Rodrigo, bastardo de Sancho I de Portugal, 375.
Sánchez, Teresa, bastarda de Sancho I de Portugal, señora de Alburquerque, 375.
Sánchez, Teresa, bastarda de Sancho IV, mujer de Juan Alfonso de Meneses, 278.
Sánchez, Urraca, bastarda de Sancho I de Portugal, 375.
Sancho I Garcés, rey de Pamplona, 85, 91.
Sancho II Abarca, rey de Pamplona, 95, 127.
Sancho III el mayor, rey de Pamplona, 96, 131.
Sancho IV, rey de Pamplona, 98.
Sancho V Ramírez, rey de Aragón y Pamplona, 115, 196.
Sancho VI, rey de Navarra, 103, 252.
Sancho VII, rey de Navarra, 103.
Sancho I, rey de León, 69.
Sancho II, rey de Castilla, 106.
Sancho III, rey de Castilla, 102, 249.
Sancho IV, rey de Castilla, 259, 276.
Sancho I, rey de Mallorca, 186.
Sancho I, rey de Portugal, 151, 373.
Sancho II, rey de Portugal, 376.
Sancho Garcés, rey en Pamplona, 58, 84, 134.
Sancho Ordóñez, rey de Galicia, 59.
Sancho, infante de Aragón, arzobispo de Toledo, 157.
Sancho, infante de Aragón, conde del Rosellón, 151, 239.
Sancho, infante de Aragón, hijo de Alfonso II, 154.
Sancho, infante de Aragón, hijo de Alfonso IV, 169.

Sancho, infante de Aragón, hijo de Fernando I, 295.
Sancho, infante heredero de Castilla, hijo de Alfonso VI, 110.
Sancho, infante de Castilla, hijo de Alfonso VIII, 250.
Sancho, infante de León, hijo de Fernando II de León, 254.
Sancho, infante de Castilla, hijo de Fernando III, 267.
Sancho Aznárez [de Larraun], 85.
Sancho Berenguer de Barcelona, conde de Olerdola, 145.
Sancho de la Paz, hijo del infante Pedro de Castilla, 272.
Sancho Pérez, bastardo del infante Pedro de Castilla, 272.
Sancho Fernández [de Castilla], 127.
Sancho Galíndez [de Aragón], 135.
Sancho Garcés [de Pamplona], bastardo de García V, 100.
Sancho García, conde de Castilla, 130.
Sancho Gómez, conde en Liébana, 129.
Sancho González [de Castilla], 126.
Sancho Guillermo, duque de Gascuña, 130.
Sancho Íñiguez [de Pamplona], 90.
Sancho Jiménez [de Pamplona], 91.
Sancho Ordóñez (de León), conde, 76.
Sancho Ovéquiz [de León], 78.
Sancho Ramírez de Aragón, conde, bastardo de Ramiro I, 113.
Sancho Ramírez, régulo en Viguera, 94.
Sancho Sánchez [de León], 79.
Sancho, conde de Alburquerque, bastardo de Alfonso XI, 281, 385.
Sancho, señor de Ledesma, bastardo de Alfonso XI, 281.
Sancho, hijo natural del infante Fernando de Mallorca, 188.
Sandoval y Rojas, Bernardo, II marqués de Denia, 340.
Sandoval, Ana de, mujer del I señor de Mazuelas, 350.
Sandoval, Leonor de, mujer de Enrique de Íxer, señor del valle de Jalón, 191.
Santarem, Pedro Lopes de, 324.
Santboi, María de, mujer de Jerónimo de Íxer, 191.
Sarmiento, Constanza, señora de Tierra de la Reyna, 348.
Sarmiento, Diego Gómez, adelantado mayor de Galicia, 331.
Sarmiento, Francisca, II condesa de Ribadavia, 342.
Sarmiento, García, señor de Sobroso, 367.
Sarmiento, Juan, hijo del conde de Salinas, 362.
Sarmiento, Leonor, mujer de Fernando, señor de Dueñas, hijo de Enrique II, 288, 328.
Sarraza, Juan Vázquez, 274.
Sarraza, Suero Arias, 275.
Sarroca, Elvira, amiga de Jaime I de Aragón, 161.
Sarroca, Jaime, hijo bastardo de Jaime I de Aragón, 161.
Saura, hija natural de Sancho I, rey de Mallorca, 186.
Savarico Gatónez, obispo, 52.
Seiges, Branca de, mujer de Afonso de Noronha, 321.
Sendredo, embajador al califa, 138.
Senegunda, mujer de Aznar, conde de Pallars, 210.
Seniofredo. Véase Sunifredo.
Sepúlveda, Martín de, 328.

Serrallonga, Beatriz de, mujer de Dalmau VII, vizconde de Rocabertí, 342.
Sesso, Catalina de, condesa de Castildaldo, 315.
Sibila de Barcelona, mujer de Enrique, heredero de Borgoña, 146.
Sibila de Fortia, reina, mujer de Pedro IV de Aragón, 170.
Sibila, mujer de Fiscapaldo, señor de Vallferrera, 214.
Sibila, mujer de Ponce Hugo de Entenza, señor de Alcolea, 235.
Sicarda, mujer de Pedro de Montañana, señor de Llaguarres, 226.
Silo, rey de Asturias, 48.
Silva de Melo, Brites da, mujer de Jorge de Eza, alcaide mayor de Muja, 399.
Silva de Sousa, Pedro de, maestresala, 406.
Silva de Sousa, Juan de, 406.
Silva y Almeida, Isabel da, mujer del I conde de Penela, 398.
Silva, Afonso Gomes da, señor de Celorico de Basto, 414.
Silva, Aldonza Martínez de, amiga de Alfonso IX, 261.
Silva, Constanza Méndez de, mujer de Pedro de Aragón, 163.
Silva, Diego Gómez de, 407.
Silva, Diogo Gomes da, 415.
Silva, Diogo Gomes da, alférez mayor de Portugal, 416.
Silva, Francisca da, mujer del III conde de Odemira, 394.
Silva, Isabel da, mujer del II señor de Miranda y Podentes, 412.
Silva, Joana da, mujer de Diogo de Eza, 399.
Silva, Joanna da, mujer del I conde de Linhares, 323.
Silva, Joâo da, señor de Chamusca, 329.
Silva, Juan da, II conde de Portalegre, 395.
Silva, Leonor da, mujer de Henrique Henriques, II señor de las Alcaçovas, 330.
Silva, María da, amiga de Álvaro de Sousa, II señor de Miranda y Podenrtes, 412.
Silva, María da, mujer de Jorge de Castro, 322.
Silva, María da, mujer del III señor de Miranda y Podentes, 412.
Silva, Mayor de, mujer del II señor de Cheles, 363.
Silveira de Miranda, Beatriz da, mujer de García de Sousa Chichorro, 421.
Silveira, Fernâo da Silveira, señor de Sarzedas, 329.
Silveira, Francisco da, señor de Sarzedas, 322.
Silveira, Mécia da, mujer de Álvaro de Noronha, 325.
Simoes, Gil, 363.
Simón, infante de Castilla, hijo de Fernando III, 268.
Siqueira, Isabel de, mujer del I señor de Beringel, 419.
Siqueira, Ruy Vaz de, 407.
Sisenanda de Barcelona, mujer de Guadaldo, 138.
Só, Arnau, castellano de, 204.
Solís, Diego Fernández de, 327.
Sorell, Baltasar, señor de Albalat, 191.
Sormella, Sibila de, amiga de Fadrique II de Sicilia, 180.
Sosa, Violante de, mujer de Pedro de Castilla, 285.
Sotelo, Gonzalo Rodríguez, 337.
Sotelo, Payo *el viejo,* 337.
Soto, Mencía de, mujer de Alonso Enríquez, 328.
Sotomayor, Alonso de, IV conde de Belalcázar, 395.
Sotomayor, Gutier de, III conde de Belalcázar, 341.

Sotomayor, Juan de, repostero mayor del rey católico, 400.
Sotomayor, Juana de, mujer del I señor de Bolaños, 355.
Sotomayor, Juana de, mujer del mariscal Alonso de Valencia, 324.
Sotomayor, Leonor de, amiga del III duque de Beja, 391.
Sotomayor, Leonor de, duquesa de Villahermosa,391.
Sousa Camello, Fernâo de, señor de Bayâo, 419.
Sousa Chichorro, Afonso Martins de, supuesto hijo del II señor de Mortagua, 416.
Sousa Chichorro, Afonso Vasques de, clavero de la orden de Cristo, 415.
Sousa Chichorro, Beatriz de, mujer de Afonso Gomes da Silva, 414.
Sousa Chichorro, Brites de, amiga del conde de Ourem, 393.
Sousa Chichorro, Brites de, mujer de Lope Fernándes de Sousa, 414.
Sousa Chichorro, Fernâo de, 421.
Sousa Chichorro, García de, capitán de jinetes, 421.
Sousa Chichorro, García de, alcaide mayor de Braganza, 401.
Sousa Chichorro, Gonçalo Anes de, III señor de Mortagua, 417.
Sousa Chichorro, Isabel Vásques de, mujer de Diogo Gomes da Silva, 416.
Sousa Chichorro, Joâo de, comendador de Represa, 421.
Sousa Chichorro, Manuel de, señor de Bayâo, 421.
Sousa Chichorro, Martim Afonso (I) de, 413.
Sousa Chichorro, Martim Afonso (II) de, señor de Lalim, 413.
Sousa Chichorro, Martim Afonso (III), hijo del señor de Lalim, 413.
Sousa Chichorro, Martím Afonso (IV) de, II señor de Mortagua, 416.
Sousa Chichorro, Martín Afonso (V), 419.
Sousa Chichorro, Martín Afonso (VI) de, 417.
Sousa Chichorro, Mécia, mujer del I conde de Odemira, 417.
Sousa Chichorro, Pedro de, 414.
Sousa Chichorro, Pedro de, hijo del II señor de Mortagua, 416.
Sousa Chichorro, Vasco Martínez de, señor de Gestazo, 366.
Sousa Chichorro, Vasco Martíns de, 421.
Sousa Chichorro, Vasco Martins de, hijo del II señor de Mortagua, 416.
Sousa Chichorro, Vasco Martins, I señor de Mortagua, 414.
Sousa Chichorro, Violante de, mujer de Afonso Furtado de Mendonça, 421.
Sousa Cid, Beatriz de, mujer de Joâo de Ornellas, 418.
Sousa Cid, Diogo de, 410.
Sousa Cid, Francisca de, mujer de Rodrigo de Moura, 418.
Sousa Cid, Isabel de, mujer de Francisco de Melo, 418.
Sousa Cid, Ruy de, 418, 420.
Sousa Joana de, mujer de Luis de Brito Nogueira, 421.
Sousa *Mancias*, Francisco de, hijo de Jorge de Sousa, comendador de Melres, 415.
Sousa Pereira, Joâo de, 312.
Sousa Portocarrero, Gonzalo de, 406.
Sousa Portocarrero, María de, mujer del II señor de Pajares, 406.
Sousa Tavora, Pedro, I conde de Prado, 420.
Sousa, Afonso Vasques de, el caballero, 415.
Sousa, Aldonza de, mujer de Pedro Gomes de Abreu, 411.
Sousa, Alfonso de, hijo del I señor de Rabanales, 409.
Sousa, Alfonso Sánchez de, 408.
Sousa, Álvaro de, 407.

Sousa, Álvaro de, II señor de Miranda y Podentes, 412.
Sousa, Álvaro de, señor de Villamor, 406.
Sousa, Álvaro Días de, II señor de Mafra y Ericeira, 410.
Sousa, Antonio de, hijo del clavero Luiz de Sousa, 415.
Sousa, Antonio de, hijo del I señor de Beringel, 420.
Sousa, Antonio de, III señor de Gouveia, 422.
Sousa, Arias Rodrígues de, hijo del señor de Arroyolos, 407.
Sousa, Branca de, hija de Afonso Vasques de Sousa, mujer de Fernâo de Miranda, 415.
Sousa, Branca de, mujer de Fernando Henriques, I señor de las Alcaçovas, 329.
Sousa, Branca de, mujer de Joâo Falcâo, 411.
Sousa, Branca Dias de, 410.
Sousa, Branca Pires de, mujer de Pedro, conde de Barcelos, 382.
Sousa, Briolanja de, mujer de Martim Afonso de Melo, 416.
Sousa, Brites de, mujer de Enrique Manuel, conde de Cea, 413, 361.
Sousa, Brites de, mujer de Fernâo de Miranda, 421.
Sousa, Brites de, mujer de Fernâo de Sousa Camello, 419.
Sousa, Brites de, mujer de Martim Gonçalves de Macedo, 416.
Sousa, Catalina de, mujer del señor de Bucianos, 406.
Sousa, Catharina de, mujer de Duarte Galvâo, 411.
Sousa, Catharina de, mujer de Joâo Freire de Andrade, 416.
Sousa, Catharina de, mujer de Juan de Avilés Tavares, 407.
Sousa, Cid de, hijo del III señor de Mortagua, 418.
Sousa, Cristovâo de, hijo del comendador mayor Gonçalo Anes de Sousa, 418.
Sousa, Diego Afonso de, I señor de Mafra y Ericeira, 409.
Sousa, Diego Alfonso de, alcaide mayor de Córdoba, 408.
Sousa, Diego Alfonso de, II señor de Rabanales, 409.
Sousa, Diego de, luego Portocarrero, regidor de Toro, 406.
Sousa, Diogo de, comendador de Idanha, 406.
Sousa, Diogo de, comendador de Olallas, 419.
Sousa, Diogo Lopes de, I señor de Miranda y Podentes, 411.
Sousa, Diogo Lopes de, III señor de Miranda y Podentes, 412.
Sousa, Duarte de, hijo del comendador mayor Gonçalo Anes de Sousa, 418.
Sousa, Estevâo Anes de, 379.
Sousa, Fernando de, alcaide mayor de Leiria, 411.
Sousa, Fernâo de, hijo del comendador mayor Gonçalo Anes de Sousa, 417.
Sousa, Fernâo de, I señor de Gouveia, 421.
Sousa, Fernâo de, señor de la Quinta de Labruja, 417.
Sousa, Fernâo Gonçalves de, hijo del alcaide de Monsaraz, 407.
Sousa, Fernâo Gonçalves de, señor de Vila Boim, 407.
Sousa, Filipa de, hija del clavero Afonso Vasques de Sousa, 415.
Sousa, Filipa de, mujer de Antonio de Ocem Almeida, 420.
Sousa, Francisco Alfonso de, obispo de Almería, 409.
Sousa, Francisco de, abad de San Tirso, hijo del señor de Mortagua, 418.
Sousa, Francisco de, hijo del II señor de Miranda y Podentes, 412.
Sousa, Francisco, abad de San Tirso, 417.
Sousa, García Mendes de, prior, 407.
Sousa, Gonçalo Anes de, comendador mayor de Cristo, hijo del señor de Mortagua, 418.
Sousa, Gonçalo de, hijo del I señor de Prado, 420.

Sousa, Gonçalo García de, 379.
Sousa, Gonçalo Rodrígues de, alcaide mayor de Portalegre, 406.
Sousa, Gonçalo Rodrígues de, alcaide de Monsaraz, 405.
Sousa, Gonzalo Mendes de, 407.
Sousa, Guiomar de, mujer de Ruy Vaz de Siqueira, 407.
Sousa, Henrique de, hijo del clavero Afonso Vasques, 415.
Sousa, Henrique de, hijo del clavero Luiz de Sousa, 415.
Sousa, Henrique de, hijo del comendador mayor Gonçalo Anes de Sousa, 418.
Sousa, Henrique de, hijo del I señor de Beringel, 420.
Sousa, Henrique de, nieto del III señor de Mortagua, 417.
Sousa, Inés de, mujer de Álvaro Gonçalvez Camello y de Pedro Peixoto, 416.
Sousa, Inés López de, hija del alcaide mayor de Córdoba, 408.
Sousa, Isabel de, mujer de Afonso Vaz Brito, 417.
Sousa, Isabel de, mujer de Diogo Lopes Lobo, 411.
Sousa, Isabel de, mujer de Jean de Poitiers, señor de Arcies, 415.
Sousa, Isabel de, mujer de Joâo de Castro señor de Reriz, 421.
Sousa, Isabel de, mujer de Pedro Tavares, 407.
Sousa, Isabel de, mujer de Vasco Martins de Resende, 411.
Sousa, Joanna de, monja, hija del clavero Luiz de Sousa, 415.
Sousa, Joanna de, mujer de Joâo Mendes de Vasconcelos, 421.
Sousa, Joanna de, mujer de Ruy de Abreu Pessanha, 417.
Sousa, Joanna de, VI señora de Bayâo, 421.
Sousa, Joâo de, abad, hijo del I señor de Prado, 421.
Sousa, Joâo de, bastardo del I señor de Gouveia, 422.
Sousa, Joâo de, hijo del III señor de Mortagua, 417.
Sousa, Joâo Rodrigues de, II señor de Sagres, 419.
Sousa, Jorge de, comendador de Melres, 415.
Sousa, Jorge de, franciscano, 407.
Sousa, Jorge de, hijo del clavero Afonso Vasques de Sousa, 415.
Sousa, Jorge de, hijo del clavero Luiz de Sousa, 415.
Sousa, Juan Alfonso de, hijo del I señor de Rabanales, 409.
Sousa, Juan Alfonso de, I señor de Rabanales, 409.
Sousa, Juan Alfonso de, señor del castillo de Almenara, 408.
Sousa, Juana Alfonso de, amiga de Enrique II de Castilla, 289, 408.
Sousa, Leonor Alfonso de, mujer de Fernando de Quesada, 408.
Sousa, Leonor de, monja en Toro, 406.
Sousa, Leonor de, mujer de Arturo da Cunha, señor de Pombeiro, 418.
Sousa, Leonor de, mujer de Diego de Silva, 407.
Sousa, Leonor de, mujer de Diego Fernández de la Trinidad, 408.
Sousa, Leonor Lopes de, señora de Mafra, mujer de Afonso Vasques de Sousa, 410, 414.
Sousa, Leonor Rodrígues de, hija del señor de Arroyolos, 405.
Sousa, Lope Alfonso de, 408.
Sousa, Lope Alfonso de, capitán general de Canarias, 409.
Sousa, Lope de, comendador de Alcaçova de Santarém, 412.
Sousa, Lopo de, II señor de Prado, 420.
Sousa, Lopo Días de, hijo del maestre de Cristo, 410.
Sousa, Lopo Días de, maestre de Cristo, 410.
Sousa, Lopo Dias de, señor de Carresedo, 410, 414.

Sousa, Luiz de, comendador de Idanha, 406.
Sousa, Luiz de, hijo del clavero Afonso Vasques, 415.
Sousa, Luiz de, hijo del alcaide de Monsaraz, 407.
Sousa, Manuel de, arzobispo de Braga, 420.
Sousa, Margarida de, mujer de Belchior Serrâo, 311.
Sousa, Margarida González de, mujer de Martím Afonso Chichorro (III), 413.
Sousa, Margarida, mujer de Álvaro Mendes Cerveira, 407.
Sousa, María Alfonso de, hija del alcaide mayor de Córdoba, 408.
Sousa, María Alfonso de, hija del I señor de Rabanales, 409.
Sousa, María Alfonso de, monja, 408.
Sousa, María de, monja, hija de Afonso Vasques de Sousa, 415.
Sousa, María de, mujer de Álvaro Mendes de Cerveira, 407.
Sousa, María de, mujer de Tello de Meneses, señor de Oliveira de Bairro, 411.
Sousa, María de, mujer de Vasco Fernandes Coutinho, 375.
Sousa, María García de, amiga de Gil Sánchez de Portugal, 263.
Sousa, María Méndez de, mujer de Martín Alfonso (de León), 422.
Sousa, Martím Afonso de, II señor de Gouveia, 422.
Sousa, Martín Afonso de, bastardo del I señor de Gouveia, 422.
Sousa, Mayor Martínez de, mujer de Alfonso Fernández de la Cerda, 282.
Sousa, Mécia de, hija de Afonso Vasques de Sousa, mujer de Fernando de Castro, señor de Monsanto, 415.
Sousa, Mécia de, IV señora de Mortagua, mujer del I conde de Odemira, 417.
Sousa, Mécía de, mujer de Joâo Veloso de Araujo, 415.
Sousa, Nicolás de, hijo del II señor de Miranda y Podentes, 412.
Sousa, Nuno de, hijo del comendador mayor Gonçalo Anes de Sousa, 418.
Sousa, Pedro Afonso de, hijo mayor de Alfonso Dionís, 407.
Sousa, Pedro de, hijo del clavero Luiz de Sousa, 415.
Sousa, Pedro de, hijo del comendador mayor Gonçalo Anes de Sousa, 418.
Sousa, Pedro de, hijo del I señor de Prado, 420.
Sousa, Perseval de, bastardo del I señor de Gouveia, 422.
Sousa, Rodrigo Afonso de, señor de Arroyolos, 405.
Sousa, Ruy de, alcaide mayor de Marbâo, 406.
Sousa, Ruy de, bastardo del I señor de Gouveia, 422.
Sousa, Ruy de, I señor de Beringel, 419.
Sousa, Ruy Dias de, hijo del maestre de Cristo, 411.
Sousa, Ruy Gonçalves de, hijo del alcaide de Portalegre, 406.
Sousa, Sebastiâo de, hijo del I señor de Prado, 420.
Sousa, Simâo de, hijo del comendador mayor Gonçalo Anes de Sousa, 418.
Sousa, Tristâo de, hijo del II señor de Miranda y Podentes, 412.
Sousa, Tristâo de, señor de la Quinta de Vinho, 417.
Sousa, Vasco Alfonso de, señor de Castil Anzur, 412.
Sousa, Violante de, mujer de Francisco Pereira de la Cerda, 311.
Sousa, Violante de, mujer de Ruy Vasques Ribeiro, 411.
Sousa, Violante Vásques de, mujer de Alfonso Vasques Correa, 416.
Soverosa, Teresa Gil de, amiga de Alfonso IX de León, 263.
Suabia, Conrado de, duque de Rothenburg, 250.
Suniario, conde de Barcelona, 142.
Sunifredo I, conde de Barcelona, 141, 229.

Sunifredo, abad de Arles, 138.
Sunifredo, abad de Grasse, 228.
Sunyer. Véase Suniario.
Tagliavia, Gian Vincenzo, conde de Castelvetrano, 186.
Talarn, Arnau de, 217.
Talarn, Pedro de, 186.
Talarn, Raimundo Amón de, 217.
Talarn, Raimundo de, 217.
Talbot, Gilbert, barón de Irchinfield, 388.
Talesa Sánchez, vizcondesa de Bearn, mujer de Gastón IV, 114.
Tarento, Blanca de, mujer de Ramón Berenguer, conde de Ampurias, 165.
Tavares, Pedro, alcaide mayor de Portalegre, 407.
Tavora de Sousa, Violante, mujer de Ruy de Sousa Cid, 418, 420.
Tavora Sousa, Martinho de, I señor de Sagres, 419.
Tavora, Álvaro Pires de, señor de Mogadouro, 398.
Tavora, Catharina de, mujer de Pedro Henriques, señor de Villa Mayor, 324.
Tavora, Violante Lopes, mujer de Martim Afonso (V) de Sousa, 419.
Tegridia Sánchez, abadesa de Oña, 130.
Telha, Aldonça Rodrígues, amiga de Dionís I de Portugal, 380.
Telles, Catharina, amiga de Lopo Dias de Sousa, maestre de la Orden de Cristo,410.
Téllez, Aldonza, señora de Aguilar de Campoo, mujer del I conde de Castañeda, 348.
Téllez, Alonso, hijo del conde don Tello, señor de Tierra de la Reyna, 348.
Téllez, Juan, II señor de Tierra de la Reyna, 348.
Téllez, Juan, señor de Aguilar de Campoo, 348.
Tello, conde de Vizcaya, bastardo de Alfonso XI, 270, 347.
Teobaldo I, rey de Navarra, 423.
Teobaldo II, rey de Navarra, 424.
Teobaldo III, conde de Champagne, 423.
Teobaldo, infante heredero de Navarra, hijo de Enrique I, 426.
Teresa Alfonso, condesa, mujer de Enrique de Borgoña, 109, 369.
Teresa Ansúrez, reina de León, mujer de Sancho I, 70.
Teresa de Entenza, reina, mujer de Alfonso IV de Aragón, 167.
Teresa de Portugal, reina, mujer de Alfonso IX de Leon, 257, 373.
Teresa Fernández de Traba, reina, mujer de Fernando II de León, 253.
Teresa Ramírez, infanta de León y reina de Pamplona, mujer de García III, 61, 93.
Teresa Vermúdez, infanta de León, monja, hija de Vermudo II, 66.
Teresa, infanta de Aragón, mujer del conde Guillermo IV de Provenza, 112.
Teresa, infanta de Portugal, hija de Alfonso I, condesa de Flandes y duquesa de Borgoña, 372.
Tibâo, María, mujer de Jerónymo de Eza, 537.
Tietberga, mujer de Armengol I, conde de Urgel, 194.
Toda Aznárez, reina de Pamplona, mujer de Sancho I, 85, 91.
Toda, mujer de García Ramírez de Viguera], 94.
Toda Galíndez de Aragón, mujer de Bernardo I, conde de Ribagorza, 210.
Toda Garcés de Viguera, mujer de Fortún Sánchez de Nájera, 94.
Toda García, condesa en Liébana, mujer de Sancho Gómez, 129.
Toda [Fernández], condesa en Monzón, mujer de Fernando Ansúrez, 126.
Toda Íñiguez [de Pamplona], mujer de García Íñiguez de Olza, 90.

Toda Ramírez de Viguera, mujer de Auriol García, 95.
Toda Velázquez [de Pamplona], mujer de Íñigo Manzones de Lucientes, 87.
Toda, mujer de Bernardo, conde de Pallars Jussá, 216.
Todeschini Piccolomini, Antonio, marqués de Capistrano, 297.
Toledo, Diego García de, señor de Mejorada, 362.
Toledo, García Álvarez de, I duque de Alba de Tormes, 340.
Toledo, Inés Díaz de, mujer de Sancho Manuel, 365.
Toledo, Teresa Anes de, amiga de Pedro, conde de Barcelos, 382.
Torrelles, Ramón de, señor de Peralada, 238.
Torres y Portugal, Alonso de, hijo del VI señor de Villardompardo, 404.
Torres y Portugal, Bernardino de, VII señor de Villardompardo, 404.
Torres y Portugal, Fernando de, VI señor de Villardompardo, 404.
Torres y Portugal, Isabel de, mujer de Juan de Villarroel, 404.
Torres, Benedetta de, mujer de Ponce IV, conde de Ampurias, 236.
Torres, María de, mujer de Fernando de Portugal, señor de Cifuentes, 403.
Torroja, Bernardo de, señor de Solsona, 217.
Tosni, Roger de, 144.
Tost, Valencia de, mujer de Raimundo IV, conde de Pallars Jussá, 216.
Toulouse, Adelinda de, condesa de Carcasona, mujer de Acfredo I, 228.
Toulouse, Ponce III, conde de, 97, 112.
Toulouse, Raimundo II, conde de, 140.
Toulouse, Raimundo IV, conde de, 108.
Toulouse, Raimundo VI, conde de, 154.
Toulouse, Raimundo VII, conde de, 154.
Tovar, Juan de, I señor de Boca de Huérgano, 348.
Tovar, Juan de, IV señor de Berlanga, 335.
Tovar, Juan de, señor de Cevico, 362.
Tovar, Juan Fernández de, II señor de Berlanga, 349.
Tovilla, Catalina González de la, mujer de Juan de Valencia, 352.
Traba, conde Gómez González de, 200.
Traba, Fernando Pérez de, conde, 109, 370.
Traba, Vermudo Pérez de, 370.
Tribillos Enríquez, Francisco, hijo del señor de Maceda, 336.
Trinidad, Diego Fernández de la, 408.
Troya, Fadrique, señor de, bisnieto del infante Fadrique de Castilla, 265.
Trudegarda, mujer de Gausberto, conde de Ampurias, 230.
Ulloa, Aldara López de, amiga del deán Fernando Alfonso, 262.
Ulloa, Isabel de, mujer del I marqués de Alcañices, 345.
Ulloa, Rodrigo de, II señor de la Mota, 316.
Unifredo de Pallars, 209.
Unifredo I, conde de Ribagorza, 128, 211.
Urgel, Armengol I, conde de, 143, 194, 231.
Urgel, Armengol II, conde de, 195, 207.
Urgel, Armengol III, conde de, 113, 195, 207.
Urgel, Armengol IV, conde de, 196, 219.
Urgel, Armengol V, conde de Urgel, 198.
Urgel, Armengol VI, conde de, 198.
Urgel, Armengol VII, conde de, 199.

Urgel, Armengol VIII, conde de, 200.
Urgel, Aurembiaix, condesa de, 200, 373.
Urgel, Adelaida de, hija de Armengol IV, 197.
Urgel, Armengol de, hijo de Sunifredo, 127.
Urgel, Berenguer de, hijo de Armengol III, 196.
Urgel, Borrell de, hijo de Sunifredo, 141.
Urgel, Cecilia de, mujer de Jofre IV, vizconde de Rocabertí, 241.
Urgel, Enguila de, monja, 141.
Urgel, Ermesenda de, mujer de Raimundo III, conde de Pallars Jussá, 195, 215.
Urgel, Estefanía de, mujer de Arnaldo I Mirón, conde de Pallars Jussá, y de Bernardo Rocco, 199, 217.
Urgel, Estefanía de, mujer de Fernando García de Hita y de Rodrigo González de Lara, 198.
Urgel, Estefanía de, mujer de Guillermo II, conde de Pallars Subirá, 194, 218.
Urgel, Guillermo de, hijo de Armengol III, 196.
Urgel, Guillermo Mirón, vizconde de, 215.
Urgel, Isabel de, mujer de Bernardo Hugo de Rocabertí, 244.
Urgel, Isabel de, mujer de Guillermo I Raimundo, conde de Cerdaña, 196, 205.
Urgel, Isabel Sibila de, mujer de Ramón Folc (III), vizconde de Cardona, 199.
Urgel, Jaime (II) de Aragón, conde de, 168, 173.
Urgel, María de, señora de Almenara, mujer de Lope López de Haro, 199.
Urgel, Marquesa de, mujer de Ponce III, vizconde de Cabrera, 200.
Urgel, Milagro de, mujer del conde Gómez González de Traba y de Raimundo de Cervera, 200.
Urgel, Olibán de, hijo de Rodulfo, 141.
Urgel, Pedro de Aragón, conde de, 168.
Urgel, Pedro de, hijo de Armengol V, 198.
Urgel, Ramón de, hijo de Armengol I, 195.
Urgel, Ramón de, hijo de Armengol III, 196.
Urgel, Sancha de, mujer de Hugo II, conde de Ampurias, 196, 234.
Urgel, Sunifredo de, hijo de Rodulfo, 141.
Urgel, Sunifredo, conde de, 141, 142.
Urgel, Teresa de, hija de Armengol V, mujer de Guillén de Cardona, 198.
Urraca I, reina de Castilla y León, 111, 117, 247.
Urraca de Castilla, reina, mujer de Alfonso II de Portugal, 250, 376.
Urraca Alfonso de Castilla, reina, mujer de García VI de Navarra, 102, 252.
Urraca Fernández, reina de León y Pamplona, mujer de Ordoño III, Ordoño IV y Sancho II, 60, 62, 95, 127.
Urraca Garcés, infanta de Pamplona y reina de León, mujer de Alfonso V, 67, 96.
Urraca Ibn Abdalah, reina de León, mujer de Fruela II, 56.
Urraca López de Haro, reina, mujer de Fernando II de León, 254.
Urraca Sánchez, infanta de Pamplona y reina de León, mujer de Ramiro II, 61, 92.
Urraca, infanta de Portugal reina, mujer de Fernando II de León, 253, 372.
Urraca, reina en Asturias, mujer de Ramiro, 58.
Urraca, reina en Pamplona, mujer de García Íñiguez, 84.
Urraca [Gómez], condesa de Castilla, mujer de Sancho García, 130.
Urraca Enríquez, infanta de Portugal, mujer de Vermudo Pérez de Traba, 370.
Urraca Fernández, condesa, amiga de Alfonso VII de Castilla, 253.

Urraca Garcés, infanta de Pamplona, mujer de Fernán González, 83, 125.
Urraca Garcés, infanta de Pamplona, mujer del conde García Ordóñez, 100.
Urraca García, abadesa de Covarrubias, 128.
Urraca Ovéquiz (de León), 78.
Urraca Raimundo, mujer de Alfonso Vermúdez, 99.
Urraca Ramírez, infanta de Aragón, monja, hija de Ramiro I, 113.
Urraca Sánchez, bastarda de Sancho IV de Pamplona, 99.
Urraca Sánchez, duquesa de Gascuña, mujer de Sancho Guillermo, 130.
Urraca Sánchez, mujer de Raimundo Guillermo de Pallars Subirá, 218.
Urraca, infanta de Castilla, 105.
Urraca Froilaz, infanta de León, mujer de Aznar Purcelliz, 57.
Urrea, Aldonza Jiménez de, mujer de Fernando Sánchez de Castro, 157.
Urrea, Lope Ximénez de, I conde de Aranda, 193.
Urrea, María Jiménez, mujer de Charles de Beaumont, 441.
Urrea, Pedro Jiménez de, II vizconde de Rueda, 192.
Urrea, Violante Ximénez de, mujer de Pedro VIII, vizconde de Vilamur, 225.
Urries, María de, mujer de Sancho de Ayerbe, barón de Paternoy, 160.
Urroz, Gil Martínez de, 441.
Ursúa, Juan de, señor de Orticoren, 429.
Urtubie, Luisa de, mujer del canciller Juan de Beaumont, 443.
Uzès, Guiotte de, mujer de Luis de la Cerda, 306.
Vaca de Castro, Isabel, mujer del III señor de Camporredondo, 351.
Vaca, Brianda, amiga del príncipe de Viana, 300.
Valadares, Inés Lourenço de, mujer de Martim Afonso (I) Chichorro, 379.
Valdemar II, rey de Dinamarca, 374.
Valdemar III, rey de Dinamarca, 376.
Valencia Cabeza de Vaca, Gonzalo de, chantre, 354.
Valencia de Benavides, Diego de, 355.
Valencia Girón, Juan de, II señor de Piqueras, 353.
Valencia, Alonso de, mariscal de Castilla, 354.
Valencia, Alonso de, regidor de Zamora, 352.
Valencia, Alonso de, obispo de Zamora, 273.
Valencia, Ana de, mujer de Diego Messía y de Rodrigo de Estremera, 353.
Valencia, Antonia de, señora de Fuenteguinaldo, 355.
Valencia, Antonio de, regidor de Úbeda, 353.
Valencia, Beatriz de, señora de Jabalquinto, 354.
Valencia, Diego de, hijo del chantre, 354.
Valencia, Diego de, mariscal de Castilla, 354.
Valencia, Fernando Alfonso de, señor de la Torre de Moncorvo, 351.
Valencia, Fernando de, capitán y regidor de Úbeda, 353.
Valencia, Fernando de, comendador de Santiago, 353.
Valencia, Fernando de, monje, 352.
Valencia, Gil de, regidor de Úbeda, 352.
Valencia, Gil Sánchez de, vecino de Úbeda, 352.
Valencia, Inés de, mujer de Enrique de Acuña Portugal, 354.
Valencia, Isabel de, señora de Pina y Penalva, 354.
Valencia, Juan de, mariscal de Castilla, 353.
Valencia, Juan de, regidor de Úbeda, 352.

Valencia, Juana de, mujer del adelantado de Cazorla, 354.
Valencia, María de, mujer del regidor Juan Pérez de Zambrana, 353.
Valencia, Serafina de, hija del mariscal Juan de Valencia, 354.
Valenzuela, Lope Sánchez de, 256.
Vallferrera Onofredo de, 215.
Vallferrera Pedro de, señor de Mur, 215.
Vallferrera, Ermengarda de, 213.
Vallferrera, Fiscapaldo, señor de, 214.
Vallferrera, Galcerán de, 195.
Vallferrera, Guillén de, 214.
Vallferrera, Guillén de, arcediano, 214.
Vallferrera, Guitardo Aznar, señor de, 213, 218.
Vallferrera, Mascarón, señor de, 215.
Vallferrera, Ponce de, señor de Peramea, 215.
Vallferrera, Rafardo de, 214.
Vallferrera, Teobaldo (I), señor de, 213.
Vallferrera, Teobaldo (II), señor de, 214.
Vallferrera, Teobaldo (III), señor de, 214.
Valverde, Fernán Gutiérrez de, señor de Castellanos, 311.
Vargas Sotomayor, María de, mujer de Diego Enríquez, 328.
Vasconcelos y Meneses, Afonso, I conde de Penela, 398.
Vasconcelos y Portugal Fernando de, 398.
Vasconcelos, Gonçalvo Mendes de, 163.
Vasconcelos, Joâo de, II conde de Penela, 421.
Vasconcelos, Joâo Mendes de, 421.
Vasconcelos, María Mendes de, mujer de Pedro Afonso de Portugal, 382.
Vega, Juana de la, mujer del II señor de Belmonte, 364.
Vega, Leonor de la, señora de Santillana, 348.
Vega, Elvira Íñiguez de, amiga de Enrique II, 287.
Vela Sánchez (de León), 77.
Velasco Fortún de Pamplona, 87.
Velasco Galíndez [de Aragón], 135.
Velasco, Beatriz de, hija del II conde de Alba de Liste, mujer del I conde de Palamós, 346.
Velasco, Bernardino Fernández de, I duque de Frías, 304.
Velasco, Juana de, mujer del II conde de Alba de Liste, 346.
Velasco, María de, mujer del III almirante de Castilla, 341.
Velasco, Sancha de, mujer del II almirante de Castilla, 338.
Velasco, Sancho de, señor de Arnedo, 429.
Velasquita Galíndez de Aragón, mujer de Íñigo López de Estigi, 135.
Velasquita Ramírez, reina de León, mujer de Vermudo II, 65.
Velasquita Sánchez, hija de Sancho Garcés, rey en Pamplona, 84.
Velasquita Sánchez, infanta de Pamplona, mujer del conde Munio Vélaz de Álava y del conde Galindo de Ribagorza, 92, 211.
Veloso de Araujo, Joâo, 415.
Vendôme, Jean, conde de, 268.
Ventimiglia, Enrico de, VII conde de Gerace, 182.
Ventimiglia, Francesco de, barón Gratteri, 182.

Ventimiglia, Giacomina de, mujer de Bartolomeo de Aragona barón de Cammarata, 184.
Ventimiglia, Giovanna de, mujer de Orlando de Aragona, I barón de Avola, 167.
Ventimiglia, Giovanni de, I marqués de Geraci, 176.
Ventimiglia, Láscara de, mujer de Arnau Roger I, conde de Pallars Subirá, 221.
Vera, Isabel de, mujer de Gonzalo de Íxer, señor del valle de Jalón, 191.
Veráiz, María de, mujer de Juan Enríquez de Lacarra, II señor de Eriete, 428.
Vermudo I, rey de Asturias, 50.
Vermudo II, rey de León, 62, 129.
Vermudo III, rey de León, 69, 97.
Vermudo Fernández (de León), 75.
Vermudo Gatónez, conde, 52.
Vermudo Ordóñez (de León), conde, 75.
Vermudo Ramírez [de Asturias], 51.
Vermudo Ramírez, infante de León, hijo de Ramiro II, 61.
Vermudo Sánchez (de León), 77.
Vermudo [Vermúdez], 67.
Vermudo, hijo de Ordoño I, 54.
Vernet, Armengol de, 236.
Verona, Marulla de, mujer de Alfonso de Aragón, conde de Salona, 180.
Vic, Elvira de, mujer de Arnau de Rocabertí, 239.
Vicente, infante de Portugal, hijo de Alfonso II, 376.
Vicente, infante de Portugal, hijo de Alfonso III, 378.
Vidaure, Teresa Gil de, amiga de Jaime I de Aragón, 158.
Vienne, Garsenda de, mujer de Guillermo V, conde de Forcalquier, 197.
Vilademuls, Ermesenda de, mujer de Jofre I, vizconde de Rocabertí, 238.
Vilademuls, María de, mujer de Hugo IV, conde de Ampurias, 236.
Vilagut, Pedro de, señor de Sant Mori, 243.
Vilamur, Pedro II Arnau, vizconde de, 222.
Vilamur, Pedro III Arnaldo, vizconde de, 222.
Vilamur, Pedro IV, vizconde de, 223.
Vilamur, Pedro V, vizconde de, 155, 220, 223.
Vilamur, Pedro VI, vizconde de, 224.
Vilamur, Pedro VII, vizconde de, 225.
Vilamur, Pedro VIII, vizconde de, 225.
Vilamur, Pedro, heredero del vizcondado de, 225.
Vilamur, Beatriz de, 223.
Vilamur, Beatriz de, mujer de Miralles, 223.
Vilamur, Berenguer de, canónigo, 222.
Vilamur, Bernardo de, 224.
Vilamur, Bernardo de, obispo de Urgel, 222.
Vilamur, Bernardo de, señor de Calenti, 224.
Vilamur, Ermesenda de, mujer de Bernardo de Eril, 223.
Vilamur, Ferrer de, 223, 224.
Vilamur, Gueraua de, 224.
Vilamur, Gueraua de, mujer de Arnau de Malmercat, 223.
Vilamur, Guillén de, 222, 225.
Vilamur, Guisla de, mujer de Guillén de Abella, 223.

Vilamur, Paula de, 223.
Vilamur, Ponce de, 224.
Vilamur, Ponce de, obispo de Lérida, 224.
Vilamur, Ponce de, obispo de Urgel, 223.
Vilamur, Raimundo, vizconde de, 224.
Vilamur, Ramón de, señor de Aos, 223.
Vilamur, Sancha de, 223.
Vilamur, Sancha de, mujer de Arnau Roger I, conde de Pallars Subirá, 224.
Vilamur, Saura de, 223.
Vilamur, Sibila de, 223.
Vilamur, Sibila de, mujer de Bernardo de Espés, 224.
Vilamur, Tristán de, hijo de Pedro VIII, vizconde de Vilamur, 225.
Vilanova, Francesc de, 175.
Vilarragut, Berenguer de, 188.
Vilarragut, Berenguer de, señor de Sant Martí de Subirats, 188.
Vilarragut, Berenguer de, barón de Rebollar, 181.
Vilarragut, Juan de, 176.
Vilarragut,Violante de, mujer de Galván de Villena, 178.
Vilhena de Melo, Branca de, mujer del I señor de Beringel, 419.
Vilhena, Branca de, mujer del III señor de Gouveia, 422.
Vilhena, Brites de, hija del duque de Braganza, mujer de Jorge de Alencastre, III duque de Coímbra, 389, 395.
Vilhena, Brites de, hija del I señor de Beringel, mujer de Pedro da Cunha Coutinho, señor de Basto, 420.
Vilhena, Joanna de, mujer del I conde de Vimioso, 395.
Vilhena, Margarida de, hija del I señor de Beringel, monja, 420.
Vilhena, María de, hija del I señor de Beringel, mujer de Fernando de Castro, 420.
Villada, Elvira Rodríguez de, amiga de Alfonso X, 274.
Villaespesa, Isabel de, mujer de Sancho Enríquez de Lacarra, III señor de Sartaguda, 428.
Villalobos, Fernán Rodríguez de, señor de Autillo, 308.
Villalobos, Ruy Gil de, 279.
Villalpando Catalina de, mujer de Martín Portocarrero Sousa, 406.
Villamarín, Suero de, 337.
Villamayor, Alfonso García de, señor de Celada, 260.
Villandrando, Juana García de, amiga del conde don Tello, 349.
Villarroel, Inés de, mujer del II señor de Mazuelas, 350.
Villarroel, Juan de, 404.
Villegas, Beatriz de, mujer de Juan de Valencia, II señor de Piqueras, 353.
Villegas, María de, mujer de Diego de Portugal, 404.
Villena, Alfonso de, 178.
Villena, Beatriz de, 178.
Villena, Catalina de , mujer de Juan Ruiz de Corella, conde de Cocentaina, 178.
Villena, Galván de, 178.
Villena, Inés (Manuel) de, mujer de Gil Simoes, 363.
Villena, Isabel de, 178.
Villena, Leonor (Manuel) de, mujer de Antonio de Cardona, 363.
Villena, Leonor de, mujer de Antonio de Cardona barón de Maldá, 178.

Villena, Pedro de, 178.
Villena, Violante de, 178.
Villodre, Garci Fernández de, 365.
Vimarano, infante asturiano, hijo de Alfonso I, 48.
Viniés, Marquesa de, mujer de García de Ayerbe, barón de Paternoy, 160.
Violante de Bar, reina, mujer de Juan I, rey de Aragón, 171.
Violante de Hungría, reina, mujer de Jaime I de Aragón, 156.
Violante, infanta de Sicilia, hija de Pedro II, 183.
Violante de Vilarragut, reina, mujer de Jaime III de Mallorca, 188.
Violante Sánchez, hija de Sancho IV, mujer de Fernando Rodríguez de Castro, 278.
Violante, hija natural de Martín el joven, condesa de Niebla, 174.
Violante, infanta de Aragón, mujer de Felipe de Anjou y de Lope de Luna, 166.
Violante, infanta de Aragón, mujer de Luis II, duque de Anjou, 172.
Violante, infanta de Aragón, reina, mujer de Alfonso X de Castilla, 268.
Violante, infanta de Aragón, reina, mujer de Roberto I de Nápoles, 162.
Violante, infanta de Castilla, hija de Alfonso X, señora de Vizcaya, 156, 274.
Violante, mujer de Hugo de Ampurias, vizconde de Bas y conde de Squilacce, 237.
Vivar, Filipa de, mujer de Rodrigo Henriques, 326.
Viveiros, Elvira de, amiga de Ruy Gonçalves de Sousa, 406.
Vivero, Diego de, señor de Bucianos, 406.
Wifredo de Arría, conde de Conflent, 137.
Wifredo de Barcelona, 143.
Wifredo I, conde de Barcelona, 139, 228.
Wifredo II Borrell, conde de Barcelona, 140, 230.
Winidilda. Véase Guinedilda.
Xetmar, Dalmau de, señor de Medinyá, 243.
Xira, Leonor, mujer de Joâo de Eza, 401.
Yañez, Inés, amiga de Afonso Vasques de Sousa, clavero de Cristo, 415.
Zabollea, Fernando, 243.
Zaccaría de Vodonitza, Marula, mujer de Giovanni de Aragona, 181.
Zaida de Sevilla, amiga de Alfonso VI, 107, 108.
Zambrana, Juan Pérez de, regidor de Úbeda, 353.
Zapata, Inés, amiga de Pedro III de Aragón, 163.
Zúñiga, Diego de, señor de Traspinedo, 310.
Zúñiga, Íñigo Ortiz de, II señor de Nieva, 320.
Zúñiga, Íñigo Ortiz de, señor de Mendavia, 437.
Zúñiga, Juana de, señora de Villavaquerín, 314.

Con el presente trabajo el autor, académico de número de la Real de la Historia, ha elaborado un *corpus genealógico* que engloba a todas las grandes familias de la Edad Media peninsular. Se exponen así las distintas dinastías soberanas desde el siglo VIII hasta los Reyes Católicos. Además de la monarquía asturleonesa, de la navarra y de la aragonesa, se incluyen las de los condados catalanes y los primitivos condados de Castilla, Aragón y Ribagorza. El autor añade también la monarquía portuguesa, puesto que ésta es una derivación de la vieja dinastía castellano leonesa y, hasta el siglo XVII, estuvo íntimamente relacionada con los otros territorios peninsulares. Sin su presencia no se podría entender la historia dinástica del conjunto de los reinos de España durante la Edad Media.

El lector debe tener en cuenta que no existe hasta la fecha ninguna obra de conjunto sobre las dinastías medievales españolas. Fernández de Béthencourt inició a fines del siglo XIX, con su *Historia Genealógica y Heráldica de la Monarquía Española*, un intento de recopilación que, además de inconcluso, está hoy completamente superado, pues utilizó poco las fuentes documentales y se limitó a recopilar, en la mayoría de los casos, lo ya escrito por los antiguos genealogistas, especialmente por Salazar y Castro. De esta manera, el libro colma una importante laguna en nuestra bibliografía histórica.